The copy filmed here has been reproduced thanks to the generosity of:

La Bibliothèque de la Ville de Montréal

The images appearing here are the best quality possible considering the condition and legibility of the original copy and in keeping with the filming contract specifications.

Original copies in printed paper covers are filmed beginning with the front cover and ending on the last page with a printed or illustrated impression, or the back cover when appropriate. All other original copies are filmed beginning on the first page with a printed or illustrated impression, and ending on the last page with a printed or illustrated impression.

The last recorded frame on each microfiche shall contain the symbol → (meaning "CONTINUED"), or the symbol ▽ (meaning "END"), whichever applies.

Maps, plates, charts, etc., may be filmed at different reduction ratios. Those too large to be entirely included in one exposure are filmed beginning in the upper left hand corner, left to right and top to bottom, as many frames as required. The following diagrams illustrate the method:

L'exemplaire filmé fut reproduit grâce à la générosité de:

La Bibliothèque de la Ville de Montréal

Les images suivantes ont été reproduites avec le plus grand soin, compte tenu de la condition et de la netteté de l'exemplaire filmé, et en conformité avec les conditions du contrat de filmage.

Les exemplaires originaux dont la couverture en papier est imprimée sont filmés en commençant par le premier plat et en terminant soit par la dernière page qui comporte une empreinte d'impression ou d'illustration, soit par le second plat, selon le cas. Tous les autres exemplaires originaux sont filmés en commençant par la première page qui comporte une empreinte d'impression ou d'illustration et en terminant par la dernière page qui comporte une telle empreinte.

Un des symboles suivants apparaîtra sur la dernière image de chaque microfiche, selon le cas: le symbole → signifie "A SUIVRE", le symbole ▽ signifie "FIN".

Les cartes, planches, tableaux, etc., peuvent être filmés à des taux de réduction différents. Lorsque le document est trop grand pour être reproduit en un seul cliché, il est filmé à partir de l'angle supérieur gauche, de gauche à droite, et de haut en bas, en prenant le nombre d'images nécessaire. Les diagrammes suivants illustrent la méthode.

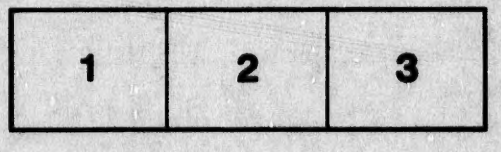

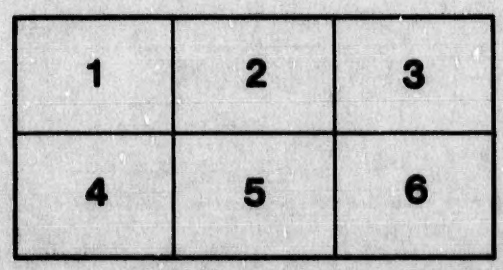

LE PETIT LIVRE DE VIE

qui apprend à bien vivre

ET A BIEN PRIER DIEU.

Contient plusieurs Offices, [illegible], Indulgences, Exercices de dévotion, [illegible] sacrées Paroles de *Jésus-Christ*, de [illegible] *Saints* & de *Gersin*, et le moyen de bien profiter des maladies, ou autres peines de cette vie.

Avec des Méditations pour tous les jours de la semaine, & un Calendrier Sacré.

Nouvelle Edition, corrigée et augmentée de la Dévotion des Rois.

Par le R. P. AMABLE DE BORDEFONS, *de la Compagnie de Jésus.*

Mme. A. Sauvé

J. A. Manseau

8 Déc. 18[illegible]

QUEBEC:

Imprimé à la Nouvelle Imprimerie.

1800.

AVEC APPROBATION.

TABLE

Années.	Les Cendres.	Pâques.	Ascension.
1801	18 Fév.	5 Avril.	14 Mai.
1802	3 Mars.	18 Avril.	27 Mai.
1803	23 Fév.	10 Avril.	19 Mai.
1804	15 Fév.	1 Avril	10 Mai.
1805	27 Fév	14 Avril.	23 Mai
1806	19 Fév	6 Avril.	15 Mai.
1807	11 Fév.	29 Mars.	7 Mai.
1808	2 Mars	17 Avril	26 Mai.
1809	15 Fév.	2 Avril.	11 Mai.
1810	7 Mars.	22 Avril.	31 Mai.
1811	27 Fév.	14 Avril.	23 Mai
1812	12 Fév.	29 Mars.	7 Mai.
1813	3 Mars.	18 Avril	27 Mai.
1814	23 Fév.	10 Avril	19 Mai.
1815	8 Fév.	26 Mars.	14 Mai.
1816	28 Fév.	14 Avril.	23 Mai.
1817	19 Fév.	6 Avril.	15 Mai.
1818	4 Fév.	22 Mars.	30 Avril.
1819	24 Fév.	11 Avri	20 Mai.
1820	16 Fév.	2 Avril.	1 Mai.

DES FETES MOBILES.

Années.	Pentecôte.	S. Sacrement.	1 Dim. de l'Avent.
1801	24 Mai.	4 Juin.	29 Nov.
1802	6 Juin.	17 Juin.	28 Nov.
1803	29 Mai.	9 Juin.	27 Nov.
1804	20 Mai.	31 Mai.	2 Déc.
1805	2 Juin.	13 Juin.	1 Déc.
1806	25 Mai.	5 Juin.	30 Nov.
1807	17 Mai.	28 Mai.	29 Nov.
1808	5 Juin.	16 Juin	27 Nov.
1809	21 Mai.	1 Juin.	3 Déc.
1810	10 Juin.	21 Juin.	2 Déc.
1811	2 Juin.	13 Juin	1 Déc.
1812	17 Mai.	28 Mai.	29 Nov.
1813	6 Juin	17 Juin.	28 Nov.
1814	29 Mai.	9 Juin.	27 Nov.
1815	14 Mai.	[illegible]	3 Déc.
1816	2 Juin	13 Juin	1 Déc.
1817	25 Mai.	5 Juin.	30 Nov
1818	10 Mai.	21 Mai.	29 Nov.
1819	30 Mai.	10 Juin.	28 Nov.
182[illegible]	21 Mai.	1 Juin.	3 [illegible]

JANVIER a trente-un jours.

Nom des Saints.	
A 1 *La Circ. de N. S.*	c 17 S. Antoine, ab.
b 2 S. Odilon, abbé.	d 18 La Chaire de s. Pierre à Rome.
c 3 *Ste. Genevieve, v.*	e 19 ss. Marius p. & les comp. m.
d 4 S. Tite.	f 20 S. Sebastien, m.
e 5 S. Simon Stylite	g 21 Ste Agnès, v. & mart.
f 6 *L'Epiph. de N. S.*	A 22 S. Vincent m.
g 7. S. Lucien prêt. & mart.	b 23 S. Sulpice, évê.
A 8 S. Siméon, mo.	c 24 s. Thimothée, évq
b 9 S. Jul, & ste Basilisse.	d 25 Con. de s. Paul & s. Prix, ev. & m.
c 10 S. Paul hermite	e 26 s. Policarpe ev. mart
d 11 S. Guillaume, arch.	f 27 S. Jean Chrif.
e 12 s. Tatien, év. m	g 28 Julien, évêq.
f 13 S. Hilaire, évê.	A 29 ste. Paule, ve.
g 14 Le Nom de J.	b 30 ste Batilde, rei.
A 15 S. Bonet, & S. Maur abbé.	c 31 ste. Marcelle, v.
b 16 S. Marcel p. & m. & s. Honorat évêq.	

FEVRIER a vingt-huit jours.

Noms des Saints.	
d 1 s. Ignace, év. & mart.	f 3 S. Blaise, év. m.
e 2 *La Purification.*	g 4 S. Isidore de Damiette.
	A 5 Ste. Agathe, v. & mart.

b 6 Ste Dorothée, v. mart.
c 7 S. Romuald, ab.
d 8 S. Paul, évêque
e 9 Ste Apoline, v. & mart.
f 10 Ste Scholastique
g 11 S. Severin, ab.
A 12 Ste Eulalie, v. & mart.
b 13 s. Martinien, H
c 14 St. Valentin, p.
d 15 S. Faustin & s. Jov.
e 16 Ste Julienne, v. & mart.
f 17 s. Polycrone, ev
g 18 s. Siméon, év
A 19 s. Gabin, pr. m.
b 20 s. Eucher, ev.
c 21 s. Maximien, év. & s. Pepin duc.
d 22 La ch. de s. Pierre à Antioche.
e 23 s. Florentin, c.
f 24 s. Mathias, ap.
g 25 s. Felix, pape.
A 26 s. Nestor, év. & mart.
b 27 s. Léandre, év.
c 28 s. Romain, ab. & la tr. de s. Aug.

Dans les années où il y a Bissexte, Février a 29 jours, la Fête de s. Mathias est le 25, & la Lettre Dominicale qui avoit servi depuis le mois de Janvier se change en celle qui la précede.

MARS a trente un jours.

Noms des Saints.	
d 1 s. Aubin, évêq.	b 6 s. Marcian, év. & mart.
e 2 s. Simplicien. p.	c 7 s. Thomas d'Aquin.
f 3 s. Martin, mart.	d 8 s. Julien, évêq. & le B. Jean de Dieu.
g 4 s. Casimir, conf.	
A 5 s. Théophile, év.	

c 9 Les 40 Martyrs.
f 10 s. Macaire, év.
g 11 s. Euloge, pre.
A 12 s. Grégoire, p.
b 13 s. Sabin, év. & mart.
c 14 ste Matilde, r.
d 15 s. Longis, m.
e 16 Cyriaque, m.
f 17 s. Patrice, évê.
g 18 s. Gabriel, arc.
A 19 s. Joseph.
b 20 s. Joachim pere de la ste. Vierge
c 21 s. Benoit, abbé.
d 22 ste. Catherine, vierge.
e 23 s. Théobule pr.
f 24 s Siméon, enf.
g 25 *L'annonciation.*
A 26 s. Théodore, év. & mart.
b 27 s. Rupert, év.
c 28 s. Sixte, pape.
d 29 s Cyrile, diac. mart
e 30 s. Solime, évê.
f 31 s. Benjamin, diac. & mart.

AVRIL a trente jours.

Noms des Saints.

g 1 s. Hugues, évê. & ste Marie Egyptienne, pénitente.
A 2 s. François de P.
b 3 s. Richard, év.
c 4 s. Ambroise, év.
d 5 s. Vincent Fer.
e 6 s. Célestin pape.
f 7 s. Saturnin, évq.
g 8 ste Edesse, mart.
A 9 s. Acace, évq.
b 10 s. Macaire, ev.
c 11 s. Leon le Grd.
d 12 s. Jules, pape.
e 13 s. Justin, mart.
f 14 s. Lambert, ev.
g 15 ste Anastasie, m.
A 16 s. Paterne, ev.
b 17 s. Anicet, p. & mart.
c 18 s. Eleuthere, ev.
d 19 s Paphnuce, m.
e 20 s. Théotime, ev
f 21 s. Anselme, ev.
g 22 s. Soter, p. & m.

& ste Opportune, v.
A 23 s. George, mr.
b 24 s. Alexandre m.
c 25 s. Marc, evang.
d 26 s. Cletc, p. m.
e 27 s. Anastase, pr
f 28 s. Vital, mart.
g 29 s. P. m. s. Rob., 1. abbé de Cîteaux.
A 30 ste Cat. de S. v.

MAI a trente-un jours.

Noms des Saints.

b 1 ss. Jacq. & s. Philipe, apôtres.
c 2 s. Athanase, év.
d 3 Inv. de la ste Cr.
e 4 ste Monique v.
f 5 La Convert. de s. Augustin.
g 6 s. Jean Port. Lat.
A 7 ste Domnile, v.
b 8 L'apparition de s. Michel.
c 9 s. Grégoire de Naz. & la Transl. de s. Nic.
d 10 s. Gordian, m.
e 11 s. Anthime, p.
f 12 s. Nerée & ses comp. mm.
g 13 s. Servais, ev.
A 14 s. Boniface. m. & s. Pacôme, abb.
b 15 s. Isidore, mar.
c 16 ss. Honoré, ev.
d 17 ste Reine, v. mart.
e 18 s. Eric, roi m.
f 19 s. P. Celestin, p. & s. Yves, pr.
g 20 s. Bernardin de Sienne.
A 21 s. Secondin, m.
b 22 ste Julie, v. & m.
c 23 s. Didier, ev. & mart.
d 24 s. Vincent prê.
e 25 s. Urbain, p. & mart.
f 26 s. Phillippe de Nery.
g 27 s. Jean, pape & mart.
A 28 s. Germain, ev.
b 29 s. Maximin, ev.
c 30 s. Felix p. & m.
d 31 ste Petronille,

JUIN a trente jours.

Noms des Saints.

c 1 s. Fortunat, prêt.
f 2 s. Eugene, pape.
g 3 ste Clotilde, R.
A 4 s. Alexandre, Eveque.
b 5 s. Boniface, Evêque martyr.
c 6 s. Norbert, év.
d 7 s. Claude, arch.
d 7 s. Robert, abbé.
e 8 s. Médard, évê.
f 9 ste. Pélagie, V. et martyre.
g 10 s. Landri, év. de Paris.
A 11 s. Barnabé, ap.
b 12 ste. Antonin, martyr.
c 13 s. Antoine de Padoue.
d 14 s. Basile, év.
e 15 s. Hesychie & s. Vite.
f 16 ss. Farge, et Pergéou, martyrs.
g 17 s. Himere, év.
A 18 ss. Marc et Marcel.
b 19 s Gervais & s. Protais, martyrs.
c 20 s. Sylveſtre, P. & mart.
d 21 s. Leufroi, ab.
e 22 s. Paulin, év.
f. 23 ste. Agrippine v. Vigile & Jeûne.
g 24 s. Jean Baptiſte
A 25 s. Proſper, év. et la Tranſ. de s. Eloi.
b 26 s. Jean et s. Paul, et s. Pélage, enfant mart.
c 27. s. Samſon, H.
d 28 s. Ireneé, év. m. Vigile & jeûne
e 29 s. Pierre. s. P.
f 30 Com. de s. Paul

JUILLET à trente-un Jours.

Noms des Saints.

g 1 s. Jul. m. et s. Gal. év. de Cler. en Auverne.
A 2 La Visit. de la Sainte Vierge.
b 3 s. Héliodore, év.
c 4 Tr. de s. Mart.
d 5 s. Agathon, M.
e 6 s. Romule, év. et m.
f 7 s. Nicostrate, m.
g 8 s. Auspice, év.
A 9 s. Anatole, év. & mart.
b 10 Les 7 fr. Mart.
c 11 s. Pie, Pape et m. et la transl. de s. Benoît.
d 12 s. Prix, év. m.
e 13 s. Anaclet, p. m.
f 14 s. Bonav. év.
g 15 s. Jacques, év.
A 16 N. D. du M. Carmel.
b 17 s. Alexis, Con.
c 18 s. Emilien, m.
d 19 s. Simmaque p.
e 20 ste. Marguer. vierge et martyr.
f 21 s. Victor mart.
g 22 ste. M. Mad.
A 23 s. Apolinaire.
b 24 ste. Christine. vierge & mart.
c 25 s. Jac. s. Chris.
d 26 s. Valence. év. et la transl. de s. Marcel.
e 27 s. Pantaléon m.
f 28 ste. Anne.
g 29 ste. Martha.
A 30 s. Abd. s. Seng.
b 31 s. Germain, év. s. Ig. conf.

AOUST à trente-un Jours.

Noms des Saints.

c 1 s. P. aux Liens.
d 2 N. D. des Ang.
e 3 Inv. s. Et. 1. m.
f 4 s. Dominique, p.
g 5 N. D. des Neig.
A 6 La Tr. de N. S.
b 7 s. Albert, conf.
c 8 s. Justin, mart.

d 9 s. Romain, m. Vigile et jeûne.
e 10 s. Laurent, m.
f 11 s. Tiburce, m. ste. Susan. v. m.
g 12 ste. Claire, v.
A 13 s. Hypol. m.
b 14 s. Eusebe, p. m. Vigile et jeûne.
c 15 *l'Ass. de N. D.*
d 16 s. Roch. conf.
e 17 s. Anastase, év.
f 18 s. Agapet, mart.
g 19 s. Louis, év.
A 20 s. Bernard, ab.
b 21 s. Pacome, m.
c 22 s. Symphorien, mart.
d 23 s. Zachée év.
e 24 s. Barthelemi.
f 25 s. *Louis, Roi de France.*
g 26 s. Zéphirin, p. et martyr.
A 27 s. Marguerite, veuve.
b 28 s. August év.
c 29 La Décolat. de s. Jean.
d 30 s. Fiacre, con. et ste. Elisabeth.
e 31 s. Paulin, s. Aide.

SEPTEMBRE, a trente jours.

Noms des Saints.
f 1 s. Leu. s. Gilles.
g 2 s. Antoin. mart. et Just, evêque.
A 3 ste Basilisse, v. et martyr.
b 4 ste. Rosalie, v.
c 5 s. Victor, év. m.
d 6 s. Zacharie.
e 7 s. Cloud, prêt. ste. Reine, v. m.
f 8 *Nativité de N. D.*
g 9 s. Gorgonie, m.
A 10 s. Nic. de T.
b 11 s. Paphnuce, é.
c 12 s. Silvain, év.
d 13 s. Maurille, é.
e 14 Exaltat. de s. Croix.
f 15 s. Nicodême, prêtre.
g 16 s. Corneille, prêtre et mart.

A 17 s. Lambert, martyr.
b 18 s. Méthode, év. et martyr.
c 19 s. Janv. év. m.
d 20 s. Eustache, m. Vigile et jeûne.
e 21 s. Matthieu.
f 22 s. Maurice & ses comps. mart.
g 23 s. Paxent, m.
A 24 s. Paphnuce, martyr.
b 25 s. Firmin, év. martyr.
c 26 s. Cyprien, m. ste. Justine v. m.
d 27 s. Côme, s. D.
e 28 s. Exupere, év.
f 29 s. Michel.
g 30 s. Jérôme, pr.

OCTOBRE a trente-un Jours.

Noms des Saints.
A 1 s. Remi, Ev.
b 2 L'ange Gardien s. Léger.
c 3 s. Candide, m.
d 4 s. Fr. d'Assise.
e 5 s. Placide.
f 6 s. Bruno, conf.
g 7 N. D. de la V.
A 8 ste. Brigite, v.
b 9 s. Denis et ses compagnons.
c 10 s. Paulin, Ev.
d 11 ste. Placide. v.
e 12 s. Maximil. é.
f 13 s. Florent, m.
g 14 s. Calixe, p. m.
A 15 ste Therese, v.
b 16 ste Maxime, v.
c 17 s. André, mor. et martyr, s. Florent, Evêque.
d 18 s. Luc, Evang.
e 19 s. Amable, C.
f 20 s Felicien, Ev.
g 21 ste. Ursule & ses comp. v. m.
A 22 ste. Cordule, Vierge et martyr.
b 23 s. Severin, Ev.
c 24 s. Magloire, E.
d 25 ss. Crépin, et Crespinien.
e 26 s. Evariste, p. martyr.

f 27 s. Frumence, Ev. Vig. & jeûne
g 28 s. Simon. c. J.
A 29 s. Narcisse, E.
b 30 s. Lucain, m.
c 31 s. Quentin, m. Vigile et jeûne.

NOVEMBRE a trente jours.

Nous les Saints.
d 1 *Fête de tous les Saints.*
e 2 *Comm. des Morts.*
f 3 s. Marcel, s. Hubert Ev. s. Eust. & ses comp. m.
g 4 s. Charles Borr. archev.
A 5 s. Félix, pr. m. s. Zacharie et ste. Elisabeth père et mère de s. Jean-Baptiste.
b 6 s. Léonard, C.
c 7 ste. Amarante, martyr.
d 8 Les 4 Couron.
e 9 s. Théodore, m.
f 10 s. Triphon, m.
g 11 s. Martin, Ev.
A 12 s. Mart. p. m.
b 13 s. Brice, Ev.
c 14 s. Serapion, m.
d 15 s. Eugene, m.
e 16 s. Egmond, év. s. Eucher.
f 17 s. Grég. Thau.
g 18 s. Romain, m.
A 19 ste. Elisabeth, vierge.
b 20 s. Bénigne, E.
c 21 La Prés. de la Vierge.
d 22 Ste. Cécile, v. martyr.
e 23 s. Clément, p. martyr.
f 24 s. Chrysogone, mart.
g 25 ste. Cather. v. martyr.
A 26 ste. Genev. des Ardens.
b 27 s. Josaphat, R.
c 28 s. Pépin, év. m.
d 29 s. Saturnin, év. m. Vig. & jeûne.
e 30 s. André, apô.

DECEMBRE, a trente-un Jours.

Noms des Saints.

f 1 s. Eloi, Ev.
g 2 ste. Bibianne, vierge et mart.
A 3 s. Fr. Xav. C.
b 4 ste. Barbe, v. et martyr.
c 5 s. Sabas, abbé.
d 6 s. Nicolas, év.
e 7 s. Ambroise, év.
f 8 La Conc. de la ste. Vierge.
g 9 ste. Léocalde, vierge et martyr.
A 10 s. Melchiade, prêtre.
b 11 s. Damase, pap.
c 12 s. Epimache m.
d 13 ste. Luce, v. m. et s. Josse, c.
e 14 s. Nicaise, év. martyr.
f 15 s. Eusebe, év.
g 16 ste. Albine, v. martyr.
A 17 ste. Olimpiad vierge.
b 18 s. Théotime, martyr.
c 19 s. Neméfie, m.
d 20 s. Eugene, ab.
e 21 s. Thomas, ap.
f 22 s. Flavien, m.
g 23 s. Servule, pauvre.
A 24 s. Dauphin, év. Vig. et jeûne.
b 25 *La N. de N. S.*
c 26 *s. Etienne I. m.*
d 27 *s. Jean Evang.*
e 28 Les Innocens, martyrs.
f 29 s. Thomas, év. martyr.
g 30 s. Sabin et ses compagnons.
A 31 s. Syivestre, p.

PREMIERES INSTRUCTIONS

Et Dévotions du Chrétien.

PRIERES DU MATIN.

Quand on se leve le matin, il faut faire le ſigne de la Croix, diſant : In nomine Patris, & Filii, & Spiritûs ſancti. *Joignant les mains,* Amen. Benedicta ſit ſancta & individua Trinitas, nunc & ſemper, & per infinita ſæcula ſæculorum. Amen.

Pour bien dire le Pater noſter, *conſidérez 1. Que J. C. l'a enſeigné & compoſé. 2. Qu'il contient tout ce qu'on peut demander à Dieu. 3. Que Dieu agrée & accorde ce qu'on demande.*

PAter noſter, qui es in cœlis; Sanctificetur nomen tuum. Adveniat regnum tuum. Fiat voluntas tua, ſicut in cœlo & in terra Panem noſtrum quotidianum da nobis hodiè. Et dimitte nobis debita noſtra, ſicut & nos dimittimus debitoribus noſtris, Et ne nos inducas in tentationem. Sed libera nos à malo. Amen.

Ave, Maria, *ou la ſalutation Angélique.*

*Pour bien réciter l'*Ave, Maria, *conſidérez 1. Que vous ſaluez la Mere de Dieu ;*

Que vous la saluez, comme l'Archange Gabriel la salua. 3. Quelle prend un singulier plaisir que vous la saluiez de la façon

Ave, Maria, gratiâ plena; Dominus tecum; benedicta tu in mulieribus: & benedictus fructus ventris tui, Jesus.

Sancta Maria, mater Dei, ora pro nobis peccatoribus nunc & in horâ mortis nostræ. Amen.

Credo in Deum, *ou le Symbole des Apôtres.*

Pour bien réciter le Credo, *pensez 1. Que les douze Apôtres en ont composé les douze Articles. 2. Qu'il contient tout ce que vous devez croire, si vous voulez être sauvé. 3. Que vous devez vivre et mourir dans la croyance des choses qu'il contient.*

Credo in Deum, Patrem omnipotentem, Creatorem cœli & terræ. Et in Jesum Christum Filium ejus unicum, Dominum nostrum: Qui conceptus est de Spiritu sancto, natus ex Mariâ Virgine, passus sub Pontio Pilato, crucifixus, mortuus, & sepultus: Descendit ad inferos, tertiâ die resurrexit à mortuis. Ascendit ad cœlos, sedet ad dexteram Dei Patris omnipotentis. Inde venturus est judicare vivos & mortuos.

Credo in Spiritum sanctum; sanctam Ecclesiam Catholicam, Sanctorum com-

munionem, remissionem peccatorum, carnis resurrectionem, vitam æternam. Amen.

Confiteor, *ou la Confession des péchés.*

Pour profiter en disant le Confiteor, 1. *pensez à vos péchés.* 2. *Concevez-en de l'horreur.* 3. *Priez Dieu de vous les pardonner par les mérites de la sainte Vierge & des Saints que vous nommez.*

Confiteor Deo omnipotenti, beatæ Mariæ semper Virgini, beato Michaeli Archangelo, beato Joanni Baptistæ, sanctis Apostolis Petro & Paulo, omnibus Sanctis, & tibi, Pater, quia peccavi nimis cogitatione, verbo & opere: meâ culpâ, meâ culpâ, meâ maximâ culpâ. Ideò precor beatam Mariam semper Virginem, beatum Michaelem Archangelum, beatum Joannem Baptistam, sanctos Apostolos Petrum & Paulum, omnes sanctos, & te Pater, orare pro me ad Dominum Deum nostrum.

Misereatur nostri omnipotens Deus, & dimissis peccatis nostris, perducat nos ad vitam æternam. Amen.

Indulgentiam, absolutionem, & remissionem omnium peccatorum nostrorum tribuat nobis omnipotens & misericors Dominus. Amen.

℣. Dignare, Domine, die isto,
℟. Sine peccato nos custodire.
℣. Miserere nostri, Domine; ℟. Miserere nostri.
℣. Fiat misericordia tua, Domine, super nos;
℟. Quemadmodùm speravimus in te.
℣. Domine, exaudi orationem meam;
℟. Et clamor meus ad te veniat.

Oremus.

Domine, Deus omnipotens, qui ad principium hujus diei nos pervenire fecisti; tuâ nos hodiè salva virtute, ut in hâc die ad nullum declinemus peccatum; sed semper ad justitiam faciendam nostra procedant eloquia, dirigantur cogitationes & opera. Per, &c.

Oremus.

Dirigere & sanctificare, regere & gubernare digneris, Domine Deus, Rex cœli & terræ, hodiè corda & corpora nostra, sensus, sermones & actus nostros in lege tuâ, & in operibus mandatorum tuorum. ut hîc & in æternum, te auxiliante, salvi & liberi esse mereamur, Salvator mundi; qui vivis & regnas in sæcula sæculorum. Amen.

Pour implorer les graces du Saint-Esprit.

Veni, sancte Spiritus, reple tuorum

corda fidelium & tui amoris in eis ignem accende. Amen.

A la sainte Vierge, Antienne.

Sub tuum præsidium confugimus, sancta Dei Genitrix: nostras deprecationes ne despicias in necessitatibus; sed à periculis cunctis libera nos semper, Virgo gloriosa & benedicta.

A l'Ange Gardien, Antienne.

Angele Dei, qui custos es mei, me tibi commissum pietate superna hodie illumina, custodi, rege & guberna. Amen.

Aux Saints, Antienne.

Sancti Dei omnes, intercedere dignemini pro nostrâ omniumque salute.

℣. Pretiosa in conspectu Domini,

℟. Mors Sanctorum ejus.

Oraison.

Sancta Maria & omnes Sancti intercedant pro nobis ad Dominum, ut nos mereamur ab eo adjuvari & salvari: Qui vivit, &c.

Oraison.

Dominus nos benedicat, & ab omni malo defendat, & ad vitam perducat æternam. Et fidelium animæ per misericordiam Dei requiescant in pace. Amen.

Quand on sonne l'Angelus, au matin, à midi & au soir.

Angelus Domini nuntiavit Mariæ: & concepit de Spiritu sancto. Ave, Maria, &c.

Ecce ancilla Domini: fiat mihi secundùm verbum tuum, Ave, Maria, &c.

Oremus. Gratiàm tuam, *ci-après aux Litanies de la Vierge.*

En commençant une œuvre.

Actiones nostras, *aux sept Psaumes.*

Suscipe, clementissime Deus, precibus & meritis beatæ Mariæ semper Virginis, & omnium Sanctorum et Sanctarum omnium, officium servitutis nostræ: et si quid dignum laude egimus, propitius respice; & quod negligenter actum est, clementer ignosce; Qui in Trinitate perfecta vivis, &c.

En sortant de la maison.

Vias tuas, Domine, demonstra mihi, & semitas tuas edoce me. Gressus meos dirige secundùm eloquium tuum, ut non dominetur mei omnis injustitia. Perfice gressus meos in semitis tuis, ut non moveantur vestigia mea.

Allant à table pour prendre votre réfection chrétiennement, 1. *Reconnoissez que Dieu vous nourrit.* 2. *Qu'il vous donne la nourriture*

comme une aumône ; dans cette pensée, dites la Bénédiction de la table pour les séculiers.

Benedic, Domine, nos et hæc tua dona, quæ de tuâ largitate sumus sumpturi; Per Christum Dominum nostrum.

Amen.

v. Benedicamus Domino. ꝛ. Deo gratias.

Graces après le Repas.

Agimus tibi gratias, Rex omnipotens Deus, pro universis beneficiis tuis ; qui vivis & regnas Deus in sæcula sæculorum.

ꝛ. Amen.

Kyrie, eleison. Christe, eleison. Kyrie, eleison. Pater, noster, &c.

v. Sit nomen Domini benedictum,

ꝛ. Ex hoc nunc et usque in sæculum.

Oremus.

Retribuere dignare, Domine, omnibus nobis bona facientibus propter nomen tuum vitam æternam. ꝛ. Amen.

v. Et fidelium animæ per misericordiam Dei requiescant in pace. ꝛ. Amen.

PRIERES DU SOIR.

Après avoir fait le signe de la Croix, & dit Benedicta lit sancta, *le* Pater *l'Ave et le* Credo, *il faut faire l'examen de conscience selon l'ordre ci-après. Ensuite dire le* Confiteor, Misereatur, Indulgentiam, *comme*

au matin, l'Hymne Te lucis, *ci-après à Complies du Dimanche, avec l'Antienne* Salva nos, Domine, vigilantes, custodi nos dormientes, ut vigilemus cum Christo, et requiescamus in pace.

In manus tuas, Domine, commendo spiritum meum : redemisti nos, Domine, Deus veritatis.

℣. Custodi nos, Domine, ut pupillam oculi,

℟. Sub umbrâ alarum tuarum protege nos.

℣. Dignare, Domine, nocte istâ, &c.

Oremus, Visita, quæsumus, &c. *à la fin des Complies du Dimanche.*

LITINERAIRE OU LA PRIERE *de l'Eglise pour ceux qui vont aux Champs.*

Ant. In viam pacis.

CANTIQUE.

BEnedictus Dominus, &c. *comme aux Laudes de la sainte Vierge.*

Ant. In viam pacis et prosperitatis dirigat nos omnipotens et misericors Dominus : et Angelus Raphael commitetur nobiscum in viâ, ut cum pace, salute et gaudio revertamur ad propria. Kyrie, eleison. Christe, eleison. Kyrie, eleison.

Pater noſter, *tout bas.* ℣. Et ne nos inducas in tentationem. ℟. Sed libera nos à malo. ℣. Salvos fac ſervos tuos. ℟. Deus meus ſperantes in te. ℣. Mitte nobis, Domine, auxilium de ſancto; ℟. Et de Sion tuere nos. ℣. Eſto nobis, Domine, turris fortitudinis. ℟. A facie inimici. ℣. Nihil proficiat inimicus in nobis. ℟. Et filius iniquitatis non apponat nocere nobis. ℣. Benedictus Dominus die quotidie; ℟. Proſperum iter faciat nobis Deus ſalutarium noſtrorum. ℣. Vias tuas, Domine, demonſtra nobis, ℟. Et ſemitas tuas edoce nos. ℣. Utinam dirigantur viæ noſtræ. ℟. Ad cuſtodiendas juſtificationes tuas! ℣. Erunt prava in directa. ℟. Et aſpera in vias planas. ℣. Angelis ſuis Deus mandavit de te: ℟. Ut cuſtodiant te in omnibus viis tuis. ℣. Domine, exaudi orationem meam; ℟. Et clamor meus ad te veniat.

ORREMUS.

DEus, qui filios Iſraël per maris medium ſicco veſtigio ire feciſti, quique tribus Magis iter ad te, ſtellâ duce, pandiſti: tribue nobis, quæſumus, iter proſperum tempusque tranquillum, ut Angelo tuo ſancto comite, ad eum quò pergimus locum, ac demum ad æternæ

salutis portum pervenire feliciter valeamus.

DEus, qui Abraham puerum tuum, de Ur Chaldæorum eductum, per omnes suæ peregrinationis vias illæsum custodisti; quæsumus, ut nos famulos tuos custodire digneris. Esto nobis, Domine, in procinctu suffragium, in viâ solatium, in æstu umbraculum, in pluvia et frigore tegumentum, in lassitudine vehiculum, in adversitate præsidium, in lubrico baculus, in naufragio portus; ut te duce, quo tendimus, prosperè perveniamus, et demum inculumes ad propria redeamus.

ADesto, quæsumus, Domine, supplicationibus nostris, et viam famulorum tuorum in salutis, tuæ prosperitate dispone; ut inter omnes viæ et vitæ hujus varietates, tuo semper protegamur auxilio.

PRæsta, quæsumus, omnipotens Deus, ut familia tua per viam salutis incedat; et beati Joannis præcursoris hortamenta sectando, ad eum quem prædixit, secura perveniat, Dominum nostrum Jesum Christum Filium tuum, qui tecum vivit et regnat in unitate Spiritûs sancti Deus; per omnia sæcula sæculorum. Amen.

℣. Procedamus in pace.
℟. In nomine Domini. Amen.

Antienne à saint Roch, contre la Peste.

AVE, Roche sanctissime, Nobili tuus sanguine, Crucis signatus schemate, Sinistro tuo latere.

Roch peregrè profectus, Pestiferos curas tactu ; Ægras sanas mirificè, Tangendo salutiferè.

Vale, Roche, Angelicæ Vocis citatus flamine, Qui potens es deificè A cunctis pestem pellere.

℣. Ora pro nobis, beate Roche. ℟. Ut nos mereamur præservari à peste.

ORREMUS.

DEus, qui beato Rocho per Angelum tuum tabulam eidem referentem promisisti, ut qui ipsum piè invocaverit, à nullo pestis cruciatu læderetur ; præsta, quæsumus, ut qui ejus memoriam agimus, ipius meritis à mortiferâ peste corporis et animæ liberemur ; Per Dominum ; &c.

A Saint Denys.

Ant. O beate Dionysi, magna est merces tua : intercede pro nobis ad Dominum Deum nostrum, ut nos charitate licet tibi dissimiles, suâ gratiâ largiente, gloriæ suæ faciat esse consortes.

℣. Ora pro nobis, sancte Dionysi, cum sociis tuis.

℟. Ut digni efficiamur promissionibus Christi. ORemus.

DEus, qui beatum Dionysium Martyrem tuum atque Pontificem virtute constantiæ in passione roboraſti; quique illi ad prædicandum Gentibus gloriam tuam Rusticum et Eleutherium sociare dignatus es; tribue nobis, quæsumus, ex eorum imitatione pro amore tuo prospera mundi despicere, et nulla ejus adversa formidare: Per Christum.

A sainte Genevieve.

Ant. Gloriosam Christi sponsam, nobilemque virginem debitis glorificemus Genovefam laudibus; postulantes, ut eâdem supplicante, perfrui Paradisi mereamur gloriâ.

℣. Ora pro nobis sancta Genovefa.

℟. Ut digni efficiamur promissionibus Christi. ORemus.

EFfunde super nos, Domine, Spiritum cognitionis et directionis tuæ, quo ancillam tuam Genovefam implevisti; ut sedulâ ejus imitatione, tibi sincerè obsequentes, fide tibi et opere placeamus, Per Christum.

LES COMMANDEMENS DE DIEU.

Pour vous obliger à bien garder les Com-

mandemens de Dieu, penſez 1. *Que Dieu lui-même les a donnés.* 2. *Qu'il promet de grandes récompenſes à ceux qui les gardent.* 3. *Qu'il menace ceux qui les violent.*

1. UN ſeul Dieu tu adoreras, & aimeras parfaitement. 2. Dieu en vain tu ne jureras, ni autre choſe pareillement. 3. Les Dimanches tu garderas en ſervant Dieu dévotement. 4. Pere & Mere honoreras, afin que tu vives longuement. 5. Homicide point ne ſeras, de fait ni volontairement. 6. Luxurieux point ne ſeras, de corps ni de conſentement. 7. Bien d'autrui tu ne prendras, ni retiendras à ton eſcient. 8. Faux témoignage ne diras, ni mentiras aucunement. 9. L'œuvre de chair ne déſireras, qu'en mariage ſeulement. 10. Biens d'autrui ne convoiteras, pour les avoir injuſtement.

LES COMMANDEMENS DE L'EGLISE.

Pour eſtimer les Commandemens de l'Egliſe, conſidérez 1. *Qu'elle eſt et a toujours été la conduite du S. Eſprit.* 2. *Qu'elle eſt votre Mere.* 3. *Qu'étant au nombre de ſes enfans, vous devez lui obéir*

1. LES Dimanches la Meſſe ouïras, & Fêtes de Commandement. 2. Tous tes péchés confeſſeras, à tout le moins une fois l'an. 3. Et ton Créateur recevras, au moins à Pâques humble-

ment. 4. Les Fêtes tu sanctifieras, qui te sont de Commandement. 5. Quatre Temps, Vigiles jeûneras, & le Carême entiérement. 6. Vendredi chair ne mangeras ni le Samedi mêmement.

Les sept Sacremens de l'Eglise.

Pour bien recevoir les Sacremens, concevez 1. *Que Jésus les a institués.* 2 *Qu'il les a institués pour vous sanctifier* 3. *Qu'en les recevant bien, vous recevez la grace.*

1. Baptême. 2. Confirmation. 3. Pénitence. 4. Eucharistie. 5. Extrême-Onction. 6. Ordre. 7. Mariage.

Les trois Vertus Théologales.

1. Foi. Espérance. 3. Charité.

Les quatre Vertus Cardinales.

1. Prudence. 2. Justice. 3. Force. 4. Tempérance.

Pour avoir les sept Dons du S. Esprit, il faut

1. *Les désirer très-ardemment.*
2. *Les demander souvent.*
3. *Espérer de les obtenir.*

1. Sapience. 2. Entendement. 3. Conseil. 4. Force. 5. Science. 6. Piété. 7. Crainte de Dieu.

Les onze Fruits du S. Esprit.

1 Charité. 2. Joie. 3. Paix. 4. Patience. 5. Bénignité 6. Bonté. 7. Longanimité. 8 Douceur. 9. Foi. 10. Modestie. 11. Continence et Chasteté.

Les Œuvres de miséricorde spirituelles.

Pour pratiquer les Œuvres de miséricorde, considérez 1. *Que Jésus en son Evangile les recommande.* 2. *Qu'il promet miséricorde à qui les fera.* 3. *Qu'il menace ceux qui ne les feront pas.*

1. Enseigner les ignorans. 2. Corriger les pécheurs. 3. Conseiller ceux qui en ont besoin. 4. Consoler les affligés. 5. Endurer les injures patiemment. 6. Pardonner les offenses. 7. Prier pour les vivans et trépassés, et pour ceux qui nous persécutent.

Les Œuvres de miséricorde corporelles.

1. Repaître ceux qui ont faim. 2. Donner à boire à ceux qui ont soif. 3. Loger les pélerins et étrangers. 4. Vêtir ceux qui sont nuds. 5. Visiter les malades & prisonniers. 6. Racheter les captifs. 7. Ensevelir les trépassés.

Les huit Béatitudes Evangéliques.

1. Bienheureux sont les pauvres d'esprit, car le royaume des cieux leur appartient. 2. Bienheureux sont les débonnaires, car ils posséderont la terre. 3. Bienheureux sont ceux qui pleurent, car ils seront consolés. 4. Bienheureux sont ceux qui ont faim et soif de la justice, car ils seront rassasiés. 5. Bienheureux sont les miséricordieux, car ils obtien-

dront miséricorde. 6. Bienheureux sont ceux qui ont le cœur pur, car ils verront Dieu. 7. Bienheureux sont les pacifiques, car ils seront appellés les enfans de Dieu. 8. Bienheureux sont ceux qui souffrent persécution pour la justice, car le royaume des cieux est à eux.

Les cinq sens corporels.

1. Voir. 2. Ouïr. 3. Toucher. 4. Sentir. 5. Goûter.

Les sept Péchés mortels.

1. Orgueil. 2. Avarice. 3. Luxure. 4. Envie. 5. Gourmandise. 6. Ire. 7. Paresse.

Les quatre dernieres fins de l'homme.

La Mort, le Jugement, l'Enfer, la gloire du Paradis.

INSTRUCTION POUR SERVIR *le Prêtre à la Messe.*

Le Prêtre.

INtroibo ad altare Dei. Le Clerc, Ad Deum qui lætificat juventutem meam. Pr. Judica me, Deus, et discerne causam meam de gente non sanctâ : ab homine iniquo et doloso erue me. Cl. Quia tu es, Deus, fortitudo mea ; quare me repulisti, et quare tristis incedo, dum affligit me inimicus? Pr. Emitte lucem

tuam et veritatem tuam ; ipsa me deduxerunt et adduxerunt in montem sanctum tuum et in tabernacula tua. Cl. Et introibo ad altare Dei ; ad Deum qui lætificat juventutem meam. Pr. Confitebor tibi in cithara, Deus, Deus meus, quare tristis es, anima mea, et quare conturbas me ? Cl. Spera in Deo, quoniam adhuc confitebor illi : salutare vultûs mei et Deus meus. Pr. Gloria Patri, et Filio, et Spiritui sancto. Cl. Sicut erat in principio, et nunc, et semper, et in sæcula sæculorum. Amen. Pr. Introibo ad altare Dei. Cl. Ad Deum qui lætificat juventutem meam. Pr. Adjutorium nostrum in nomine Domini. Cl. Qui fecit cœlum et terram. Pr. Confiteor Deo, *ci-devant*, Cl. Misereatur tui omnipotens Deus ; et dimissis peccatis tuis, perducat te ad vitam æternam. Pr. Amen. Cl. *se baissant dit*, Confiteor Deo, *comme il est dit ci-devant, ajoutant seulement après*, omnibus Sanctis, et tibi, Pater. Pr. Misereatur vestri, &c. Cl. Amen. Pr. Indulgentiam, &c. Cl. Amen. Pr. Deus tu conversus vivificabis nos ; Cl. Et plebs tua lætabitur in te. Pr. Ostende nobis, Domine, misericordiam tuam. Cl. Et salutare tuum da nobis. Pr. Domine exaudi orationem meam ; Cl. Et

clamor meus ad te veniat. Pr. Dominus vobiscum. Cl. Et cum spiritu tuo. Pr. Kyrie, eleison. Cl. Kyrie, eleison. Pr. Kyrie, eleison. Cl. Christe, eleison. Pr. Christe, eleison; Cl. Christe, eleison. Pr. Kyrie, eleison. Cl. Kyrie, eleison. Pr. Kyrie, eleison. Pr. Dominus vobiscum; Cl. Et cum spiritu tuo.

Le Clerc doit prendre garde quand le Prêtre veut dire l'Evangile, pour prendre son Livre, et le porter à l'autre coté; et en ce faisant, s'incliner au milieu de l'autel.

Pr. Dominus vobiscum, Cl. Et cum spiritu tuo. Pr. Sequentia S. Evangelii, or Initium S. Evangelii &c. Cl. Gloria tibi, Domine.

A la fin de l'Evangile, le Clerc doit dire, Laus tibi, Christe. Pr. Dominus vobiscum, Cl. Et cum spiritu tuo.

Le Prêtre se tournant vers le Peuple, après avoir lavé ses mains, dit: Orate fratres. Cl. Suscipiat Dominus hoc sacrificium de manibus tuis ad laudem et gloriam nominis sui, ad utilitatem quoque nostram totiusque Ecclesiæ suæ sanctæ. Pr. Per omnia sæcula sæculorum. Cl. Amen. Pr. Dominus vobiscum. Cl. Et cum spiritu tuo. Pr. Sursum corda. Cl. Habemus ad Dominum. Pr. Gratias agamus Domino Deo nostro. Cl.

Dignum et juſtum eſt. Pr. Per omnia ſæcula ſæculorum. Cl. Amen. Pr. Et ne nos inducas in tentationem ; Cl, Sed libera nos à malo. Pr, Per omnia ſæcula ſæculorum. Cl. Amen. Pr. Pax Domini ſit ſemper vobiſcum. Cl. Et cum ſpiritu tuo. Pr. Ite, Miſſa eſt, *ou* Benedicamus Domino. Cl. Deo gratias, *ou pour les morts*. Pr. Requieſcant in pace. Cl. Amen. Pr. Dominus vobiſcum. Cl. Et cum ſpiritu tuo. Pr. Benedicat vos, &c. Cl. Amen. Pr. Dominus vobiſcum. Cl. Et cum ſpiritu tuo. Pr. Initium ſancti Evangelii ſecundùm Joannem.

Cl. Gloria tibi, Domine

Pr. In principio erat Verbum, et Verbum erat apud Deum, et Deus erat Verbum. Hoc erat in principio apud Deum. Omnia per ipſum facta ſunt, et ſine ipſo factum eſt nihil quod factum eſt. In ipſo vita erat, et vita erat lux hominum ; et lux in tenebris lucet, et tenebræ eam non comprehenderunt. Fuit homo miſſus à Deo, cui nomen erat Joannes. Hic venit in teſtimonium, ut teſtimonium perhiberet de lumine, ut omnes crederent per illum. Non erat ille lux, ſed ut teſtimonium perhiberet de lumine ; erat lux vera quæ illuminat

omnem hominem venientem in hunc mundum. In mundo erat, et mundus per ipſum factus eſt, et mundus eum non cognovit. In propria venit, et ſui eum non receperunt, quotquot autem receperunt eum, dedit eis poteſtatem filios Dei fieri, his qui credunt in nomine ejus: qui non ex ſanguinibus, neque ex voluntate carnis, neque ex voluntate viri, ſed ex Deo nati ſunt; *et verbum caro factum eſt*, et habitavit in nobis; et vidimus gloriam ejus, gloriam quaſi Unigeniti à Patre, plenum gratiæ et veritatis.

CE. Deo gratias.

L'Hymne des Anges que l'Egliſe chante à la Meſſe.

GLoria in excelſis Deo, et in terrâ pax hominibus bonæ voluntatis. Laudamus te. Benedicimus te. Adoramus te. Glorificamus te. Gratias agimus tibi propter magnam gloriam tuam. Domine Deus Rex cœleſtis, Deus Pater, omnipotens. Domine Fili unigenite Jeſu Chriſte. Domine Deus, Agnus Dei, Filius Patris. Qui tollis peccata mundi, miſerere nobis. Qui tollis peccata mundi ſuſcipe deprecationem noſtram. Qui ſedes ad dexteram Patris, miſerere nobis. Quoniam tu ſolus ſanctus. Tu ſolus Do-

minus. Tu solus altissimus, Jesu Christe. Cum sancto Spiritu, in gloriâ Dei Patris. **Amen.**

Le Symbole ou la Profession de Foi du Concile de Nicé, qui se dit à la Messe après l'Evangile.

CRedo in unum Deum,
Patrem omnipotentem.
Factorem cœli et terræ,
Visibilium omnium et invisibilium;
Et in unum Dominum Jesum Christum
Filium Dei unigenitum,
Et ex patre natum ante omnia sæcula,
Deum de Deo, lumen de lumine, Deum
verum de Deo vero
Genitum, non factum consubstantialem
Patri, per quem omnia facta sunt.
Qui propter nos homines, et propter
nostram salutem descendit de cœlis.
Et incarnatus est de Spiritu sancto ex
Maria Virgine, ET HOMO FACTUS
EST.
Crucifixus etiam pro nobis sub Pontio
Pilato, passus et sepultus est.
Et resurrexit tertiâ die secundùm Scripturas.
Et ascendit in cœlum, sedet ad dexteram
Patris.

Et iterùm venturus est cum gloriâ judicare vivos et mortuos.
Cujus regni non erit finis.
Et in Spiritum sanctum Dominum et vivificantem.
Qui ex Patre Filioque procedit.
Qui cum Patre et Filio simul adoratur et conglorificatur.
Qui locutus est per Prophetas.
Et unam, sanctam, Catholicam, et Apostolicam Ecclesiam.
Confiteor unum baptisma, in remissionem peccatorum.
Et expecto resurrectionem mortuorum,
Et vitam venturi sæculi. Amen.

A l'Elévation du très saint Sacrement.

AVE, verum corpus natum de Mariâ Virgine, Verè passum, immolatum in cruce pro homine;
Cujus latus perforatum, undâ fluxit cum sanguine.
Esto nobis prægustatum mortis in examine.

PRATIQUE DE DEVOTION.

Pour gagner les Indulgences qui sont aux sept Autels de plusieurs Eglises.

AVIS.

LES Papes portés d'une sainte affection à honorer les saints lieux de Jérusalem où Jésus Christ a été, et ne pouvant les visiter facilement, ont choisi sept Eglises en la ville de Rome, afin que le peuple les visitant, se souvienne particuliérement des sept lieux qui avoient servi comme de sept Stations au Fils de Dieu durant le temps de sa Passion ; et pour exciter la dévotion des Fidèles Chrétiens, ils ont donné de grandes Indulgences à ceux qui, en les visitant, prieroient pour les nécessités de l'Eglise, &c.

Et comme à la suite des temps on a vu qu'il étoit assez incommode de visiter les sept Eglises, on a choisi sept Autels en l'Eglise de St. Pierre, qui est la Métropolitaine de Rome, à condition que ceux ou celles qui les visiteront avec dévotion, gagneroient encore de grandes Indulgences.

Peu après on a très-saintement jugé qu'il ne falloit pas que la seule Ville de

Rome jouit de ce grand privilège ; et pour le rendre plus commun, il a plu à quelques Papes, et le Pape Innocent X. a eu la bonté d'accorder cette faveur à plusieurs Villes et Eglises de France ; leur donnant liberté de choisir sept Autels en une Eglise, afin que les peuples, les visitant commodément et dévotement, pussent gagner les mêmes Indulgences qu'on gagne en faisant les sept Stations de Rome.

Or ces Indulgences ne sont point spécifiées dans les Bulles, mais il est très assuré qu'elles sont grandes.

Pour les gagner, le Pape dans sa Bulle n'ordonne que deux choses; la premiere, qu'on visite chaque Autel, et qu'on y prie; la seconde, qu'on y prie pour l'Eglise, pour l'extirpation de l'hérésie, pour l'union des Princes, &c. si bien que la Confession ni la Communion ne sont point ordonnées; on suppose toutefois que la personne qui les visite, est en état de grace.

Et parce que les bonnes ames désirent de visiter les sept Autels avec quelque dévote pensée qui les occupe, on a voulu mettre la pratique qui suit pour leur complaire.

Cette pratique se réduit à penser à cha-

que Autel, à une Station de celles qu'a faites le Fils de Dieu durant le tems de sa Passion : et pour le faire avec ordre et profit, il est bon de produire trois actes.

1. Acte de Foi.
2. Acte de Remerciment.
3. Acte de Demande.

Suivant cela il faut garder l'ordre qui suit.

AU I. AUTEL.

Premiere Station de Jésus-Christ *dans le Jardin.*

Acte de Foi.

JE crois, mon doux Sauveur, que le seul désir du salut de mon ame vous a conduit dans le jardin des Olivier, et vous a mis dans l'état d'une grande tristesse, &c.

Acte de Remerciment.

Ah! que je vous suis obligé, mon doux Jésus, d'avoir voulu prier dans le Jardin. Je vous remercie de la sueur que vous eutes, de l'agonie et du dégout que vous y voulutes avoir pour mon amour.

Acte de Demande.

Je vous prie de m'accorder que votre sueur de sang échauffe mon cœur à votre amour, et me rende plus fervent à souffrir quelque chose pour vous.

Pater et Ave. Pour l'Eglise.

AU II. AUTEL.

Seconde Station de Jésus-Christ *chez Anne.*

ACTE DE FOI.

JE me plais de croire et de penser, mon très aimable Jésus, que pour délier mon ame de ses péchés vous avez voulu être présenté à Anne; lié et garroté comme un pauvre criminel.

ACTE DE REMERCIMENT.

Je vous remercie de tout mon cœur d'avoir si volontiers accepté ces chaines et ces fers.

ACTE DE DEMANDE.

Permettez-moi de vous demander qu'en considération de ces chaines, vous ôtiez les péchés qui captivent mon ame, &c.

Pater et Ave. pour l'Eglise.

AU III. AUTEL.

Troisieme Station de Jésus-Christ *chez Caïphe.*

ACTE DE FOI.

JE confesse, mon Dieu, en la présence du Ciel et de la Terre, que votre bonté vous a porté à paroitre devant Caïphe, & à recevoir un soufflet en sa présence.

ACTE DE REMERCIMENT.

Que les Anges vous louent et remer-

cient mille et mille fois, du bon exemple que vous m'avez donné.

ACTE DE DEMANDE.

Je vous supplie en toute humilité de me donner en vertu de votre héroïque patience, le courage de souffrir les douleurs qui désormais attaqueront mon corps, et les peines qui affligeront mon ame.

Pater et Ave, pour l'Eglise.

AU IV. AUTEL.

Quatrieme Station de J. C. *chez Hérode.*

ACTE DE FOI.

JE proteste divin Jésus, que je crois à votre Evangile, qui m'apprend que vous avez été présenté à Hérode, mocqué et mépriſé de ſa perſonne.

ACTE DE REMERCIMENT.

Soyez à jamais loué d'avoir voulu endurer le mépris, pour me mériter votre gloire.

ACTE DE DEMANDE.

Je me proſterne à vos pieds, mon doux Sauveur, pour vous demander l'amour du mépris, et une ſainte averſion de la gloire du monde ; afin que ma gloire ſoit à ſouffrir pour votre amour.

Pater & Ave, pour l'Egliſe.

AU V. AUTEL.

Cinquieme Station de Jésus-Christ *chez Pilate.*

Acte de Foi.

JE crois, mon doux Jésus, ce que m'apprend votre Evangile, que pour mériter à mon ame la rémission de ses péchés, vous avez voulu passer pour criminel devant Pilate.

Acte de Remercîment.

Quelle reconnoissance puis-je vous rendre ; de ce que pour me servir d'exemple, vous avez voulu être attaché à la colomne !

Acte de Demande.

Oserai je bien, quoique je ne sois que cendre, vous demander, que par un surcroît de vos bontés, vous me pardonniez mes impatiences passées, et me donniez la grace de les éviter.

Pater et Ave, pour l'Eglise.

AU VI. AUTEL.

Sixieme Station de Jésus-Christ *au Calvaire.*

Acte de Foi.

QUE je suis heureux de croire, que pour mon amour vous avez été crucifié sur le Calvaire !

Acte de Remercîment.

Je prie tous les Esprits bienheureux

de vous remercier avec moi de tous les tourmens que vous avez voulu souffrir sur cette montagne.

ACTE DE DEMANDE.

Je vous conjure de me donner la force d'esprit qui m'est nécessaire pour me crucifier à tous mes plaisirs & à toutes mes sensualités, afin que je jouisse des fruits de votre Croix.

Pater et Ave, pour l'Eglise.

AU VII. AUTEL.

Septieme Station de J. C, en la Croix.

ACTE DE FOI.

Plutôt mourir, mon doux Seigneur, que de renoncer à la croyance que j'ai que vous êtes mort sur le Calvaire pour me donner la vie et me racheter du péché et de l'Enfer.

ACTE DE REMERCIMENT.

Que tous les membres de mon corps ne sont-ils des langues, pour vous remercier de votre mort et très-sainte Passion!

ACTE DE DEMANDE.

Je vous demande en considération de votre mort très douloureuse, la grace de souffrir le reste de ma vie, et de mourir au monde, à la chair et au diable.

Pater et Ave, pour l'Eglise.

Contre les Persécuteurs de l'Eglise.

ORAISON.

ECclesiæ tuæ, quæsumus, Domine, preces placatus admitte ; ut destructis adversitatibus et erroribus universis, securâ tibi serviat libertate ; Per Dominum, &c.

Pour demander la Pluie au tems de sécheresse.

ORAISON.

DEus, in quo vivimus, movemur et sumus, pluviam nobis tribue congruentem ; ut præsentibus auxiliis sufficienter adjuti, sempiterna fiducialius apperamur ; Per eumdem, &c.

PREMIERE PARTIE DU PETIT LIVRE DE VIE.

REGLES GENERALES POUR BIEN VIVRE, PRISES DES SACREES PAROLES DE NOTRE SEIGNEUR JESUS-CHRIST.

SI quelqu'un veut venir à moi, qu'il renonce à soi-même, & qu'il porte

sa Croix tous les jours, et me suive. *En St. Luc, chap.* 9.

2. Si quelqu'un m'aime il gardera mes Commandemens ; et mon Pere l'aimera et nous viendrons à lui. S. *Jean* c. 14.

3. Si vous présentez votre offande à l'autel, et que vous vous souveniez que votre frere est piqué contre vous, laissez votre offrande devant l'autel, et allez vous réconcilier. *St. Matthieu.* c. 5.

4. Si quelqu'un vient à moi ; s'il n'a en haine son pere, sa femme, ses enfans, ses freres, ses sœurs, et même son ame, il ne peut être mon disciple. *S. Luc,* c. 4.

5. Quiconque aura quitté sa maison ou ses freres, ses enfans, ou les héritages pour l'amour de moi, il recevra le centuple, et possédera la vie éternelle. *St. Matth.* c. 19.

6. Si vous voulez être parfait, allez, vendez ce que vous avez, et le donnez aux pauvres, et vous aurez un trésor dans le Ciel. *S. Marc.* c. 10.

7. Tous ceux qui me crient, Seigneur, Seigneur ! n'entreront point au Royaume des Cieux ; mais celui qui fait la volonté de mon Pere céleste, y entrera. *St. Matth.* c. 7.

8. Quiconque entend mes paroles, et les exécute, sera semblable à un homme

sage qui a bâti sur le rocher ferme. *Le même.*

9. Je vous dis en vérité, si vous ne vous convertissez, et n'êtes comme des enfans, vous n'entrerez point au Royaume des Cieux. *St. Matth.* c. 18.

10. Apprenez de moi que je suis doux et humble de cœur. S. *Matth.* c. 11.

11. Quand vous prierez, prenez garde à ne pas être semblables à ces hypocrites, qui aiment fort de prier debout au milieu de leur Synagogue, afin que les hommes les voyent. *St. Matth.* c. 6.

12. Que vous sert-il de parler beaucoup en priant, puisque votre Pere céleste connoit vos nécessités avant que vous les lui proposiez ? *Ibid.*

13. Tout ce que vous demanderez à Dieu en vos prieres et en vos oraisons, croyez que vous l'aurez. S. *Luc.* c. 6.

14. Quand vous vous disposerez à faire vos prieres pardonnez aux autres le tort qu'ils vous ont fait ; afin que votre Pere qui est aux Cieux, vous fasse miséricorde. *Ibid.*

15. Quand vous jeûnez, ne soyez pas semblables à ces hypocrites tristes, qui paroissent avec un visage exténué, afin que les hommes connoissent leur jeûne ;

je vous dis en vérité qu'ils ont déjà reçu leur récompense. S. *Matth.* c. 6.

16. Le Ciel se réjouira plus de voir un pécheur faire pénitence, que de voir quatrevingt-dixneuf justes qui n'ont point besoin de pénitence. S. *Luc.* c. 15.

17. Je ne suis pas venu pour appeller les justes, mais pour attirer les pécheurs à la pénitence. S. *Luc.* c. 5.

18. Bienheureux sont ceux qui souffrent persécution pour la justice, parce que le Royaume des Cieux est à eux. S. *Matth.* c. 6.

19. Vous serez bienheureux quand les hommes vous haïront et vous tiendront indignes de leur compagnie, à cause du Fils de l'homme : réjouissez-vous car votre récompense sera grande dans les Cieux. S. *Luc.* ch. 6.

20. Si le monde vous hait et vous persécute, sçachez qu'il m'a haï avant vous. Si vous eussiez été du monde, le monde vous eût aimé comme les siens ; mais parceque je vous ai choisis, il vous haït. S. *Jean.* c. 15.

21. Venez à moi, vous tous qui êtes affligés et chargés, et je vous consolerai. S. *Matth.* c. 11.

22. Je suis le pain de vie qui suis descendu du Ciel ; si quelqu'un mange

de ce pain, il vivra éternellement; et le pain que je donne, eſt ma chair. St. *Jean.* ch. 6.

23. Ma chair eſt une vraie nourriture et mon ſang eſt un vrai breuvage. Qui mange ma chair et boit mon ſang, demeure en moi, et moi en lui. *Ibid.*

24. Tous les hommes vous haïront à cauſe de moi; mais je vous promets qu'un ſeul de vos cheveux ne tombera pas de votre tête, ſans ma permiſſion. S. *Luc.* c. 21.

25. Perſonne ne peut ſervir à deux maîtres; ou il en haïra l'un et aimera l'autre, ou il en ſupportera l'un et mépriſera l'autre. S *Matth.* c. 6.

26. Les mauvaiſes penſées qui viennent du cœur comme de leur ſource, ſouillent la conſcience de l'homme; mais manger ſans laver ſes mains, ne peut pas le ſouiller. *chap.* 5.

27. L'homme de bien tire de ſon bon tréſor ce qui eſt bon, et le mauvais ne peut prendre de ſon mauvais tréſor que ce qui n'eſt pas bon. *chap* 12.

28 Perſonne n'eſt digne du Royaume de Dieu, s'il met la main à la charue, et regarde derriére ſoi S *Luc.* c. 9.

29. Tous les cheveux de votre tête ſont comptés: ne craignez point, vous

êtes plus considérés que les petits oiseaux. *chap.* 10.

30. Dieu n'a pas envoyé son Fils au monde, afin qu'il juge et condamne le monde; mais afin qu'il le sauve. *St. Jean* c. 3.

31. Tout homme qui fait mal, ne peut supporter la lumiere, de crainte que ses œuvres ne soient censurées. *chap.* 3.

32. Dieu est esprit; et il faut que ceux qui l'adorent, l'adorent en esprit et en vérité. *chap.* 4.

33. C'est l'esprit qui donne la vie à tout, et la chair ne profite de rien. Les paroles que je vous ai dites, sont les paroles de vie. *chap.* 6.

34. Quiconque fait le péché; se rend serviteur et esclave du péché; et le serviteur ne demeure pas toujours en la maison. *chap.* 8.

35. Celui qui est fidèle dans les petites choses, est fidèle dans les grandes; et celui qui est injuste dans les petites choses, est injuste aussi dans les grandes. S. *Luc*, ch. 16.

36. Il est plus facile que le ciel et la terre périssent, qu'un seul ïota de la Loi ne soit point accompli. *Le même.*

37. Faites enſorte que vos actions ſoient actions de lumiére devant les hommes; afin qu'ils voient vos bonnes œuvres, et qu'ils glorifient votre Pere qui eſt aux Cieux, St. *Matth.* c. 5.

38. Si votre perfection et votre juſtice n'eſt pas plus grande que celles des Scribes et des Phariſiens, vous n'entrerez jamais au royaume des cieux. *Le même.*

39. Si votre œil droit vous ſcandaliſe, arrachez le; car il vous eſt plus expédient de perdre un de vos membres, que de ſouffrir qu'on jette tout votre corps dans la géhenne. *Le même.*

40. Prenez garde de ne pas faire vos actions devant les hommes, pour leur plaire; votre Pere celeſte ne vous en récompenſera point; St. *Matth.* ch. 6.

41. N'amaſſez point de tréſors en la terre où la rouille et les vers les mangent, et où les voleurs percent et dérobent; mais amaſſez des tréſors dans le Ciel où les larrons ne peuvent pas vous les ôter. *chap.* 6.

42. Ne jugez pas, afin que vous ne ſoyez pas jugés; le même jugement que vous ferez des autres, on le fera de vous. *chap.* 7.

43. Prenez garde aux faux Prophêtes, qui viennent couverts de peau de brebis

et au dedans de leurs cœurs sont des loups carnaciers ; vous les connoîtrez par leurs fruits. *St. Matth.* ch. 7.

44. Prenez garde de ne pas mépriser un de ces plus petits enfans ; car leurs Anges voient la face de mon Pere qui est au Cieux. *chap.* 18.

45. Veillez, car vous ne sçavez pas ni l'heure, ni le jour que le Seigneur viendra. *chap.* 24.

46. Ne craignez pas ceux qui ne peuvent offenser que le corps ; mais craignez celui qui peut offenser le corps, et jetter l'ame dans la gêne. *chap.* 10.

47. Ne vous inquiétez point de ce que vous devez manger ou de ce qui doit couvrir votre corps ; votre Pere céleste sçait bien ce qui vous est nécessaire. *chap.* 6.

48. Il n'est rien de caché qui ne soit découvert, ni rien de couvert qui ne soit révelé. St. *Luc*, ch. 8.

49. Quiconque veut être le plus grand parmi vous, doit être le serviteur de tous et qui veut être le premier, doit être le comme le dernier. St. *Matth.* ch. 20.

EXERCICE JOURNALIER
DU CHRETIEN.

Qui veut régler sa vie et sa journée selon les paroles et les exemples de Jésus-Christ,

Au premier reveil.

SOuvenez-vous de Jésus-Christ, qui dormant sur la mer s'éveilla pour arrêter la tempête, et rassurer ses Apôtres troublés; pensez qu'il vous dit comme à ses Apôtres endormis; *Surgite, eamus; Levez-vous, et allons travailler pour la gloire de Dieu.*

En la priere du matin.

COnsiderez que Jesus-Christ, qui commençant sa vie humainement divine, et entrant dans ce monde, comme dit S. Paul, s'offrit et se présenta à faire toutes les volontés de son Pere, et se servit de ces belles et admirables paroles; *Ecce venio; In capite libri scriptum est de me, ut facerem voluntatem tuam; Deus meus! volui, et legem tuam in medio cordis mei. Ah! mon Père me voici; je viens pour me sacrifier à tout ce que vous voudrez. Il est écrit au premier feuillet du livre de ma prédestination, que je ferai votre volonté. Mon*

Dieu, je le veux, et déjà je porte votre loi au milieu de mon cœur.

Entrez dans le sentiment de l'ame du Fils de Dieu au point de son Incarnation; et disant ces sacrées paroles, commencez votre journée comme il a commencé sa vie, vous résignant à toutes les volontés de Dieu, et proposant de les aimer et de les agréer.

A la Messe.

PEnsez au sanglant Sacrifice que Jésus-Christ a offert à son Père pour vos péchés, mourant sur le Calvaire; et souvenez-vous de sa parole: *Hæc quotiescumque feceritis, in mei memoriam facietis.* Toutes et quantes fois que vous ferez ceci, faites le en mémoire de moi.

Au repas ordinaire.

COnsidérez Jésus Christ mangeant avec ses Apôtres, ou dans le désert, ou en faisant la Cène; et remarquez qu'avant de prendre le pain, il leva les yeux au Ciel; après il prit le pain, et le bénit, le coupa et le distribua à ses Apôtres, disant: *Prenez et mangez.* A cette parole prenez votre réfection pour obéir à Jésus; et pour vous contenter des viandes qu'on vous présente, souvenez-vous de cette autre parole; *Manducate quæ apponuntur*

vobis : Mangez ce qu'on vous présente. *En St. Luc, chap.* 12.

En la conversation.

SOuvenez-vous de la douce conversation qu'eut Jésus-Christ avec la Samaritaine lui parlant si familiérement & si profitablement. Et pour rendre votre conversation semblable, pensez à cette divine parole; *je vous envoie comme des brebis ; soyez prudens en votre conversation comme des serpents, et simples comme des colombes.* St. Matthieu, chap. 10.

En la récréation.

SOuvenez-vous du divertissement honnête et agréable que prit Jésus ressuscité, s'entrenant avec tant de contentement avec les deux Disciples qui alloient en Emmaus. Et pour vous tenir dans un esprit gai, pensez à sa parole ; *Gaudete quod nomina vestra scripta sunt in cœlis.* Rejouissez-vous de ce que vos noms sont écrits dans le Ciel. *En St. Luc,* c. 10. Ou bien à celle-ci : *Qui sunt hi sermones quos confertis ad invicem, et estis tristes ?* De quoi vous entretenez vous ? et pourquoi êtes vous tristes ? *En S. Luc,* c. 24. Et pour modérer votre joie et la retenir dans la modestie, pensez à cette parole ; *Beati qui lugent.* Bienheureux ceux qui pleurent, *En S. Matthieu,* c. 6.

Aux visites actives et passives.

CONsidérez les visites que Jésus a rendues à Marthe & Marie, lorsque leur frere Lazare étoit malade ; ou bien pensez à tant de charitables visites qu'il a faites allant voir les malades, comme le serviteur du Centenier, la fille du Prince de la Synagogue, &c. Et pour vous obliger à les faire à son exemple, souvenez-vous de la parole qu'il dit ; *Quand vous entrerez en une maison, saluez ceux qui y sont, et dites ; La paix soit en cette maison.* En S. Matth. chap. 5.

Dans les occupations.

PEnsez à Jesus occupé tantôt à chasser les marchands du Temple, tantôt à faire prêcher ses Apôtres, tantôt à donner à manger à une troupe de peuple, tantôt à convertir une ame, prêchant et enseignant. Et pour vous bien régler dans vos occupations, souvenez-vous de cette sainte parole : *Luceat lux vestra coram hominibus, ut videant opera vestra bona, et glorificent Patrem vestrum qui est in cœlis* ; Que votre lumiere éclate, afin que les hommes voyent vos bonnes actions, et glorifient votre Pere. *En S. Matth. ch. 5.*

Dans des Oraisons particulieres.

COnsiderez Jésus priant dans le jardin, ou bien retiré dans le désert,

et préſentant ſa priére à ſon Pere avec un grand reſpect interieur et extérieur. Et pour vous porter à ſuivre cet exemple, n'oubliez pas cette belle parole de Jéſus; *Quand vous prierez, entrez dans votre chambre, fermez la porte et priez votre Père céleſte en ſecret; et votre Pere qui vous voit, vous récompenſera.* En S. Matthieu, chap. 6.

Et pour vous contenter de faire peu de prieres pourvu qu'elles ſoient bonnes, ſouvenez-vous de cette parole: *Quand vous prierez ne parlez pas beaucoup.* En St. Matthieu, chap 6.

Que ſi au contraire vous vous laſſez de prier, relevez votre courage par cette parole de Jéſus-Chriſt: *Il faut toujours prier, et ne jamais ceſſer.* En S. Jean chap. 8.

Enfin, s'il vous vient des diſtractions, rejettez les, crainte que Jéſus-Chriſt ne diſe de vous ce qu'il diſoit du peuple Juif: *Ce peuple m'honore du bout des lévres, & ſon cœur eſt éloigné de moi* En S. Matth. chap. 5.

Ajoutez à vos priéres l'accompliſſement de la volonté de Dieu, & vous ſouvenez de cette parole de Jéſus-Chriſt; *Tous ceux qui diſent, Seigneur, Seigneur, n'entreront point au Royaume du Ciel, mais*

celui qui fait la volonté de mon Pere. En S Matth ch 7.

Dans les occasions du péché.

PEnsez à Jesus Christ, qui regarde saint Pierre après son reniement, et par son regard le convertit : & souvenez-vous de sa parole quand il dit : *Retirez-vous de moi vous qui faites l'iniquité.* En S. Matth. ch. 7.

Au Coucher.

PEnsez au sommeil que prit Jésus dans le navire agité de la tempête, & vous souvenez de la parole qu'il dit à ses Apôtres dans le jardin : *Dormite jam, & requiescite :* Dormez maintenant, & vous repolez. Obéissant à Jésus Christ, endormez-vous et lui recommandez votre esprit, lui disant ce qu'il dit à son Père céleste : *In manus tuas commendo spiritum meum* : Je recommande mon esprit entre vos mains. En saint Luc, chap. 13.

Que si vous vous éveillez durant la nuit, faites quelque douce élévation de votre esprit à Dieu, vous souvenant de ce qui est dit de Jésus-Christ. *Il étoit en prieres durant la nuit.*

RÈGLES PARTICULIERES
Pour bien vivre tous les jours.

I. Regle,
ou Exercice pour le Matin.

Pour se lever dévotement, il faut faire trois choses : la premiere est de donner ses premieres pensées à Dieu, et les y arrêter par quelques dévotes aspirations : la seconde, de faire quelque dévotes résolutions : troisieme, de demander à Dieu la grace de bien passer la journée. Ces trois choses sont déduites en ce qui suit.

Aspirations dévotes qu'on peut faire le matin en se levant.

1. MON Dieu, ouvrez mes lèvres, et ma bouche ne cessera point de chanter vos louanges.

2. Seigneur, mes yeux ne s'ouvrent que pour vous, et je ne veux plus les retirer de votre face.

3. Ah! le Dieu de mon cœur, que je me léve volontiers pour vous servir.

4. Je vous adore, principe de mon être et de ma vie.

5. Je vous offre tous les momens de la journée que je commence.

6. Ah! que je suis heureux d'avoir ce jour à vivre pour faire pénitence.

7. Je commence ce jour à dessein d'aller à ma bienheureuse éternité.

8. Divin Jésus, soyez mon guide.

9. Ange gardien, dressez mes pas.

10. Ah! mon ame, mon cœur, mon esprit, ma pensée, venez, et allons adorer ce grand Dieu, à qui toutes les créatures rendent service.

La Regle pour ces aspirations est de dire peu, mais dévotement et fermement.

Résolutions pour le matin.

1. JE veux vivre aujourd'hui, comme si c'étoit la dernière journée de ma vie.

2. Je combattrai telle ou telle imperfection, ou mortifierai cette passion.

3. Je veux aujourd'hui faire tant d'actes d'une telle vertu.

4. Je me souviendrai d'honorer tel Saint, dont l'Eglise fait la fête aujourd'hui, et je lirai sa vie.

La règle pour ces Résolutions, c'est d'en faire peu et les bien garder.

Oraison dévote pour le matin.

MON Seigneur et mon Dieu, qui disposez de tous les momens de ma vie et me donnez encore ce jour à vivre ; assistez-moi de votre grace, afin que je ne vous offense point, et que toutes mes pensées, paroles et actions vous soient agréables. Je vous les offre en union de celles de votre Fils Jésus, et vous prie d'y donner votre sainte bénédiction. Ainsi soit-il. *Pater noster. Ave, Maria. Credo, Veni, Creator, Salve, Regina, ou autre Antienne de la sainte Vierge, selon le temps.*

II. Règle,
ou Exercice pour la Messe.

La meilleure Regle pour bien entendre la sainte Messe est de penser à la passion du Fils de Dieu faisant un rapport des cérémonies que fait le Prêtre aux Mystères de la Passion. Il semble que cette Regle est selon le dessein du Fils de Dieu, qui instituant le S. Sacrement de l'autel, et faisant la Cêne avec ses Apôtres, leur dit : toutes et quantes fois que vous mangerez ma chaire et boirez mon sang, vous annoncerez la mort du Seigneur. Si bien que pour entendre la Messe, se-

lon le dessein de Jésus-Christ, il faut penser à sa mort et Passion, de la façon qui suit.

Aspirations dévotes qu'on peut faire assistant à la sainte Messe.

Entrant à l'Eglise.

Affections de respect.

1. BEni soit Dieu qui habite en ce lieu.

2. O que ce lieu est terrible et digne de respect! En vérité c'est la maison de Dieu.

3. Tremblez, mon corps; tremblez, mon ame, paroissant dans le palais de Dieu.

4. Mon Dieu, que vos tabernacles sont agréables!

5. Que mon ame est empressée de vous y adorer!

6 Présentez mes hommages à votre Fils, sainte Marie.

7. Présentez mes prieres à votre Pere Verbe éternel.

8. Recevez mes adorations, adorable et incompréhensible Divinité.

AU COMMENCEMENT DE LA MESSE.

Pensez à Jésus entrant au Jardin des Olives; & le Prêtre entrant à l'autel, dites.

1. ADorable Divinité, que vous êtes auguste, puisque je vois un Prêtre qui va vous présenter le saint Sacrifice!

2. Je crois, mon Dieu, qu'il n'appartient qu'à vous de recevoir ce Sacrifice, à cause de votre souveraineté.

3. Recevez-le, Père éternel, comme un hommage que mérite votre grandeur.

4. Unissez-le à votre Sacrifice sanglant, mon doux Sauveur, qui vous êtes sacrifié sur le Calvaire.

5. Voici mon cœur que je vous offre en union du Sacrifice que le Prêtre va présenter, et je vous prie de l'agréer.

Quand le Prêtre prie au bas de l'Autel, *Souvenez-vous de* JESUS *priant dans le Jardin,* & dites:

1. O Le glorieux hommage que rendit JESUS-CHRIST priant dans le jardin, devant la majesté de son Père céleste!

2. Que je me réjouis, Père éternel, de vous voir honoré d'un Homme Dieu!

3. Que je vous aime, adorable JESUS,

d'avoir commencé votre Passion par la prière !

4. Je reconnois que vous avez prié pour me servir d'exemple.

5. Ah ! que je suis coupable d'en avoir si peu profité ! Je vous en demande très humblement pardon ; & j'espere de l'obtenir appuyé sur votre bonté toute divine !

Au Confiteor.

Pensez à Jesus *priant dans le Jardin, le visage contre terre ; et voyant le Prêtre humilié*, dites :

1. JE confesse, mon Dieu, par la bouche du Prêtre, qui vous parle, que mon ame est criminelle de beaucoup de péchés.

2. Je confesse que je suis le rien, et vous êtes le tout ; je suis le foible, & vous êtes le fort.

3. Je confesse, divin Jesus, que vous êtes un Agneau sans tache, & que mon ame est pleine de péchés.

4. Ah, pardon, mon Sauveur ! Je vous le demande par les mérites de la sainte Vierge et des Saints que le Prêtre vous nomme.

5. Grands Saints, qui êtes les témoins de ma confession, obtenez-moi pardon,

A l'introït de la Messe.

Pensez à Jésus qui parle au Pontife ; et entendant le Prêtre qui commence à parler, dites :

1. OUvrez, mon Dieu, ouvrez les levres de ce Prêtre ; et que sa bouche annonce vos louanges.

2. Anges du Ciel, présentez ses prieres à Dieu ; afin que priant pour le peuple, il soit bien écouté.

3. Demandez à Dieu, que comme il commence à le louer à cet Introït de la Messe, il continue durant l'éternité.

4. Ah ! que je suis heureux de pouvoir unir mes prieres aux siennes.

5. Je vous offre, mon Dieu, toutes les paroles que dit le Prêtre, comme si je les prononçois de ma bouche.

6. Je désavoue les pensées qui pourront me distraire de ma priere.

Quand le Prêtre baise l'Autel.

Souvenez-vous de Jesus *baisant Judas, et l'appellant ami ;* & dites :

1. OBonté excessive, ô douceur toute divine ! que tous les bienheureux vous louent d'avoir baisé Judas, cet Apôtre infidèle.

2. J'admire la bonté de votre cœur de l'avoir appellé votre ami, lorsqu'il vous trahissoit.

3. Je déteste la perfidie de cet Apôtre, qui en vous baisant vous trahit, et j'aimerois mieux mourir que d'en concevoir une semblable.

4. Oserai-je bien, mon doux Epoux, espérer un baiser de votre bouche sacrée?

5. Ah! je ne le mérite pas, & je suis trop infidèle pour recevoir cette caresse. C'est à vous, mon Dieu, de me disposer à ce bonheur.

Au Dominus vobiscum.

Souvenez-vous de Jésus, *lorsque regardant saint Pierre il le convertit; et considérant que le Prêtre vous regarde,* dites:

1. O Le noble souhait que fait pour moi ce Prêtre, vrai Lieutenant de Jésus-Christ! quand il dit que le Seigneur soit avec moi!

2. Venez à moi, venez, mon Seigneur, et soyez désormais le souverain de mon cœur & de mon ame.

3. Je ne veux que vous seul, et tout

autre que vous ne possédera jamais mon cœur.

4. Demeurez toujours avec moi, et j'espère que je demeurerai toujours en votre grace.

5. Soyez, je vous prie, présent en l'esprit de ce Prêtre, afin qu'il soit digne de vous offrir ce Sacrifice.

A l'Epitre.

Entendant le Prêtre qui dit l'Epitre, pensez à Jesus-Christ paroissant devant Hérode; dites;

1. SAgesse incarnée, je vous remercie de tout mon cœur de la confusion que vous avez voulu souffrir pour moi, paroissant devant Hérode.

2. Soyez à jamais glorifié, mon Sauveur, pour avoir été mépriſé de ce Prince.

3. Je vous reconnois pour mon Roi & pour le légitime Prince du Ciel et de la Terre.

4. Je déteste la malice de ceux qui vous ont voulu faire passer pour un Roi imaginaire.

5. O le Dieu et le Roi de mon cœur! soyez-en désormais le seul objet.

A l'Evangile.

Souvenez-vous de Jésus-Christ *parlant à Pilate ; et entendant le Prêtre lire l'Evangile ;* dites :

1. O Saintes Loix, ô sacré Evangile ! je vous révère et vous estime comme un composé des paroles de Jésus Christ mon maître.

2. Je proteste de vivre et de mourir dans la ferme Foi de l'Evangile.

3. Ne faut-il que mon sang pour signer la doctrine de l'Evangile ?

4. Regardez, Père éternel, tous ceux qui ne croyent pas à l'Evangile, et les convertissez.

5. Ah ! que je me repens d'avoir si peu suivi la Loi de l'Evangile dans la conduite de mes mœurs !

6. Je veux que désormais elle soit la règle de ma vie. C'est à vous, mon Dieu, à me fortifier dans cette volonté.

A l'Offrande.

Voyant le Prêtre qui offre l'Hostie sur la Patene, pensez à Jésus-Christ, *qui s'offrit à la colonne ;* et dites :

1. JE ne sçaurois assez vous remercier, mon doux Sauveur, d'avoir voulu

pour mon amour être exposé à la colomne.

2. J'adore votre corps chargé de coups de fouets, et votre chair toute meurtrie.

3. J'applique le prix du précieux sang qui sorti de vos plaies, aux plaies de mon ame.

4. Je compatis à votre état, et n'y saurois penser que je ne sois percé de douleur.

5. O le bien aimé de mon cœur, qui me donnera de quoi souffrir pour vous?

6. Venez douleurs et peines, je veux vous aimer pour l'amour de Jésus.

A la Préface.

Souvenez-vous de l'état de Jésus *condamné à la Croix; et suivant les paroles du Prêtre,* dites:

1. J'Eleve, mon Dieu, j'élève mon cœur et mes pensées à vous, pour obéir au Prêtre qui le veut en la Préface.

2. Je confesse hautement qu'il est très-juste et très salutaire de vous prier et remercier.

3. Seigneur très-saint, Père tout-puissant, Dieu éternel, je reconnois que vous êtes adoré des Anges et des Archanges.

4. Que les Anges ont raison de vous chanter éternellement, Saint, Saint, Saint, est le Dieu des Armées.

5. Ah! qu'il est vrai, que la terre et les Cieux sont pleins de votre gloire!

6. Soyez à jamais béni, de ce que vous êtes venu au monde pour me sauver.

Au memento pour les vivans.

Souvenez-vous de Jésus-Christ *portant sa Croix, et priant pour tous les hommes; et priez avec le Prêtre,* disant:

1. PErmettez-moi, grand Dieu, d'unir mes prières à celles de ce Prêtre, et de vous dire avec lui; souvenez-vous, Seigneur, de tous ceux et celles qui vous aiment.

2. Regardez d'un œil favorable toute l'Eglise, son Chef, les Princes et Ministres.

3. N'oubliez pas ce Royaume, cette Province, cette Ville, telle et telle famille, et particulierement celle dont je suis membre.

4. Appliquez le fruit de ce sacrifice à tel et tel, que je vous recommande.

5. Souvenez-vous de moi, le dernier et le plus indigne de vos serviteurs.

6. Ne permettez jamais que je me retire de votre grace.

A l'élévation de la sainte Hostie.

Souvenez-vous de Jésus-Christ *élevé en Croix sur le Calvaire : et voyant l'Hostie élevée*, dites :

1. PRosterné aux pieds de l'Autel je m'anéantis devant vous, mon Dieu, et reconnois que vous êtes entre les mains du Prêtre.

2. O le Dieu de mon ame, que vous êtes caché ! Je me confesse indigne de vous voir en Hostie, et cependant je crois que votre corps y est.

3. Précieux Corps de mon Sauveur, sanctifiez moi, et me rendez capable de vous aimer.

4. Hostie élevée, je vous révére, comme le voile qui me cachez une vraie divinité.

5. Puissance de mon ame, humiliez-vous, et venez adorer Jésus-Christ caché dessous l'Hostie.

6. Je vous adore, mon Dieu, et vous offre tout ce que je suis.

A l'élévation du Calice.

Considérez Jésus élevé en sa Croix, à la face de tout le monde, et dites :

1. FILS unique de Dieu le Père, Enfant de Marie, que mon ame vous a coûté, puisque pour la racheter vous souffrez qu'on vous éléve en une Croix!

2. Que n'ai-je mille voix et mille cœurs pour vous en remercier!

3. Je ne puis que me soumettre à vous, pour vous adorer dans cette élévation.

4. Je m'y soumets et vous adore, reconnoissant que je ne dépends que de vous.

5. O Jésus élevé, attirez-moi à vous, et me retirez de l'affection du monde; afin que je ne vive que pour vous, et ne meure qu'en vous.

6. Appliquez en mon ame le prix de votre sang que j'adore en ce Calice.

Au Memento pour les morts.

Souvenez-vous que Jésus a prié pour ses ennemis, qui étoient morts spirituellement, et pendant que le Prêtre prie pour les morts, dites :

1. DANS la croyance que j'ai que vous êtes réellement en l'Hostie, divin Jésus, je vous prie de vous souvenir

de toutes les ames qui sont en Purgatoire.

1. Soulagez celles qui sont les plus abandonnées et pour lesquelles on ne vous prie point.

2. Délivrez, je vous supplie, celles qui ont été les plus dévotes à entendre la Messe.

4. Faites miséricorde à celles de mes parens, amis, bienfaiteurs et ennemis.

5. N'oubliez pas celles des Prêtres, qui ont été soigneux de dire souvent la messe.

6. Regardez et soulagez telle et telle, que je vous recommande, et qui vous a le plus aimé.

Au Pater noster.

Entendant le Prêtre qui dit, Pater noster, *pensez à Jésus, qui mourant dit*, Pater, in manus tuas, &c. *dans cette pensée*, dites :

1. ADorable mourant, que mon ame vous aime, d'avoir voulu recommander votre esprit à votre Père, pour me servir d'exemple !

2. Je vous en remercie, et prie tous les Anges de vous en louer et benir durant l'éternité.

3. J'adore cet esprit que vous avez si dévotement recommandé à votre Père céleste.

4. Je confesse hautement, qu'il a été le plus noble, le plus saint, et le plus parfait de tous les esprits des hommes et des Anges.

5. O Esprit de Jesus, possédez-moi, remplissez-moi, afin que je sois entre les mains de Dieu, et que je meure à votre exemple.

Quand le Prêtre rompt l'Hostie

Souvenez-vous du moment que l'ame de Jésus *quitta son corps*, et dites :

O LE sacré moment, ô instant très précieux, qui fut le dernier des instans de la vie d'un Homme-Dieu ! O instant, je vous adore.

2. Que le soleil s'éclipse, que la terre tremble, et que toutes les creatures pleurent la mort de Jésus-Christ, mon Seigneur et mon Dieu.

3. Ah ! je crois que ce grand Jésus, cet Auteur de la vie, est mort pour me donner la vie.

4. Que n'ai-je mille corps pour souffrir mille morts !

5. Mon Dieu, je ne puis me soum-

nir de votre mort, que je ne vous perde ma vie ; recevez la comme un gage très assuré que je suis tout à vous.

6. Je ne veux plus vivre, mon Dieu, que pour vous glorifier.

A l'Agnus Dei.

Pensez que quelques Juifs ayant vû mourir Jésus confessèrent qu'il étoit Fils de Dieu, et regardant le Prêtre qui l'appelle l'Agneau de Dieu, dites ;

1. AH ! je le crois, que celui qui est sacrifié sur l'Autel, est le vrai Agneau de Dieu, et l'Agneau très innocent.

2. Agneau de Dieu sans tache, je vous rends mon hommage, et me prosterne à vos pieds.

3. Je conseille avec le Prêtre qu'il n'appartient qu'à vous d'ôter tous les péchés du monde, et de mille et mille mondes.

4. Otez et arrachez de mon ame tous ceux que vous y connoissez : je les déteste de tout mon cœur.

5. Ayez pitié de moi, et me donnez votre paix éternelle, afin que je vous loue durant toute l'éternité.

A la Communion du Prêtre.

Considérez le corps de Jésus dans le tombeau ; et pensant qu'il est dans la poitrine du Prêtre ; dites :

1. Mille et mille fois heureuse est la poitrine du Prêtre, qui sert de repoſoir au Corps du Fils de Dieu.

2. Entrez, entrez-y mon doux Jésus ; regnez abſolument en ſon ame.

3. J'envie le bonheur qu'il a de vous recevoir tous les jours, et je voudrois en être digne.

4. Ah ! mon cher Epoux ; que ne m'eſt il permis de me nourrir de vous avec lui !

5. Je languis, je languis d'un véhément déſir de vous recevoir en ma poitrine. Tôt, tôt, mon doux Jésus, venez y tôt.

6. Mettez en mon ame les diſpoſitions qu'il faut pour vous bien recevoir.

Au dernier Dominus, vobiscum.

Souvenez-vous de l'état de Jésus *ressuscité, qui dit à ses Apôtres :* Pax vobis; *et voyant le Prêtre qui vous dit,* Dominus vobiscum, *le Seigneur est avec vous,* dites :

1. AH ! je le crois que le Seigneur est avec moi, par sa puissance, par son essence, et par sa divine présence.

2. J'ai un très grand regret de l'avoir peu reconnu, en moi, avec moi, et dans moi.

3. Mon bon Seigneur, je vous en demande pardon, et vous promets de m'amender.

4. Ange gardien, aidez-moi à faire que Jésus me soit toujours présent.

5. Vierge Marie, avec laquelle le Seigneur a toujours été, assistez-moi de votre protection.

6. Mon doux Seigneur, demeurez toujours avec moi.

A la Bénédiction du Prêtre.

Pensez à Jesus Christ, *qui montant au Ciel bénit ses Apôtres, et recevant la Bénédiction du Prêtre,* dites :

1. HUmilié devant votre divine majesté, mon Dieu, je vous demande

votre paternelle bénédiction.

2. Béniſſez toute l'Egliſe, notre Roi, et tous ceux qui l'approchent.

3. Béniſſez tous mes parens, amis et bienfaiteurs, et même mes ennemis.

4. Béniſſez particulièrement ce Prêtre qui me donne sa bénédiction.

5. Béniſſez-moi et au corps et en l'ame; afin que tout ce que je dirai, soit à votre plus grande gloire et à ma ſanctification.

Réſolution à la fin de la Meſſe.

1. JE n'oublierai jamais l'amour exceſſif de Jéſus-Chriſt, qui pour expier mes péchés, ſe ſacrifie en l'Hoſtie.

2. Je veux lui préſenter ſouvent en ſacrifice, mon cœur contrit et humilié.

3. Il ne ſe paſſera aucun jour en ma vie, que je n'aſſiſte à la Meſſe ou de corps ou d'eſprit.

Oraiſon dévote à la fin de la Meſſe.

ADorable Jeſus, qui par un excès de votre amour m'avez permis d'aſſiſter à votre ſacrifice, appliquez-moi, je vous ſupplie, ſan mérites et regardant mon ame criminelle, mettez la en votre grace, afin que réconciliée avec vous, elle

soit agréable à votre Père céleste, et qu'elle vous aime, vous adore et vous loue durant l'eternité. Ainsi soit-il.

On peut à la fin de la Messe

1. Remercier Dieu de la grace qu'il nous a faite de l'entendre. 2. Lui demander pardon d'avoir manqué d'attention et de dévotion. 3. Reciter les Litanies des plus beaux noms de Dieu, qui sont en la seconde partie de ce Livre.

III. REGLE OU EXERCICE.

POUR L'EXAMEN

De la Conscience.

Toutes les Regles qu'on donne pour bien examiner sa conscience, se réduisent à trois points. 1. A connoitre ses péchés. 2. A les détester. 3. A ne les plus commettre. A cela peuvent servir les suivantes Aspirations.

Aspirations dévotes qu'on peut faire, examinant sa conscience.

I. Point. Remercier Dieu. &c.

MOn ame, bénissez Dieu pour l'être qu'il vous a donné.

2. Que toutes les créatures remercient Dieu pour telle et telle grace.

3. Je ne cesserai jamais de louer et de remercier Dieu, qui m'a fait tant de biens.

4. Anges du Ciel, aidez-moi à le bien faire.

II. Point. Pour demander la lumière, &c.

1. AH! que le péché est un grand aveuglement.

2. Je ne le puis dissiper sans vous, éternelle lumière.

3. Donnez-moi un de vos rayons pour voir clairement mes péchés.

4. Amour sacré chassez mon amour propre.

III. Point. Demander compte à son ame, &c.

1. PAroissez devant Dieu, mon ame criminelle.

2. Mon cœur, quelles pensées avez-vous conçues aujourd'hui;

Cette demande, et les autres suivantes, se doivent plus faire de cœur que de bouche, s'arrêtant un peu sur chacune d'elles, pour voir en quoi l'on peut avoir manqué.

3. Ma langue, quelles paroles avez-vous dites?

4. Mes yeux, qu'avez-vous regardé?

5. Ma volonté qu'avez-vous aimé?

6. Mon corps, qu'avez-vous enduré?

7. Mon Dieu, qu'ai-je fait contre vous?

8. Mon prochain quel reproche me faites vous.

IV. Point. Demander pardon, &c.

1. AH! je ne suis que péché, je ne vois en moi que malice

2. Mon Dieu, pardon à ce pécheur qui vous a offensé.

Bonté divine, que vous êtes aimable, et que mon péché vous déplaît! je le déteste de tout mon cœur.

4. Donnez-moi vos larmes, glorieux saint Pierre, pour pleurer tous mes péchés.

V. Point. Faire un ferme propos, &c.

1. JAmais, jamais plus de péchés.

2. Plutôt mille fois mourir que de pécher une fois.

3. Que la chair et le diable me tentent, je serai à Dieu en dépit de l'enfer.

4. Admirable Magdeleine, donnez-moi votre constance.

5. Confirmez cette résolution, Esprit divin.

Résolutions après l'examen de conscience.

1. JE veux faire pénitence pour les péchés que Dieu m'a fait connoître.

2. Je veux si bien veiller sur moi, que je ne les commettrai plus d'une franche volonté.

3. Je combattrai particulièrement tel et tel péché, qui est la source de tous les autres.

Oraison dévote après l'Examen de conscience.

Je me prosterne à vos pieds, divine Majesté; et reconnoissant que je suis coupable de péché, je vous en demande très humblement pardon. Je suis extrêmement fâché de l'avoir commis, parce que vous êtes souverainement bon. Je vous conjure par votre bonté, d'y me de me les pardonner, et je vous promets, moyennant votre sainte grace, de ne plus commettre... Que si vous demandez quelque satisfaction pour mes péchés passés, je vous offre le sang de votre Fils, qui est d'un infini mérite; et je vous prie qu'en vertu de ce sang très précieux, vous me disposiez à votre gloire. Ainsi soit-il.

Pater noster.

tres Prières qui ſont ci-devant, avec les Pſeaumes, *Miſerere mei, Deus.*

IV. Règle ou exercice pour ſe coucher dévotement.

La meilleure règle pour ſe coucher dévotement eſt d'occuper ſon eſprit en Dieu en ſe deſhabillant, et le lui recommander en s'endormant. On fera facilement l'un et l'autre, ſi on ſe ſert des Aſpirations ſuivantes.

Aſpirations dévotes qu'on peut faire en ſe couchant.

1. O Sainte éternité, quand ſerez vous la fin de mes jours!

2. Qu'il me fâche de me repoſer, après avoir ſi lâchement travaillé pour mon ſalut.

3. Que je me déplais d'être obligé de donner du repos à mon corps.

4. Je m'en vais dormir; mais je veux que mon cœur veille.

5. Peu m'importe de quitter mes habits, pourvu que la grace de Dieu ne me

7. Veillez sur moi, Ange Gardien.

8. Louez Dieu pour moi, Esprit bienheureux qui jouissez du Ciel.

9. Mon Sauveur et mon Dieu, je vous recommande mon esprit durant toute cette nuit.

Résolutions en se couchant.

JE veux que le dernier usage de mes sens soit à Dieu et pour Dieu.

2. Je renonce à tous les mauvais songes qui pourroient me venir.

3. Si je m'éveille, je veux que ce soit pour penser à Dieu, et lui donner mon cœur.

4. Demain je me leverai à telle ou telle heure, s'il plaît à Dieu.

Oraison dévote en se couchant.

SOuverain Seigneur de mon être et de ma vie, je vous remercie de tout mon cœur, de la journée qu'il a plû à votre bonté de me donner; et puisque en la finissant je suis obligé de prendre mon sommeil, excusez-moi, mon Dieu, si je ne m'éveille pour vous louer, et recevez à mon défaut *ce mortel* tous les Saints vous rendront dans le ciel. Donnez votre bénédiction à votre pauvre

creature, et la preservez d'une mort moyenne; afin que continuant de vivre, je puisse satisfaire pour mes pechés passés, et me dispose à vous aimer, à vous servir et à vous honorer durant l'eternité. Ainsi soit il

Pater noster. Ave, Maria. In manus. De profundis, &c. les Litanies de la glorieuse Vierge Marie et l'Oraison de Saint Joseph.

REGLES PARTICULIERES

POUR LE BON EMPLOI DE LA SEMAINE.

Les Semaines étant à Dieu aussi bien que les journées, il faut tâcher de les bien employer, et d'entreprendre tous les jours trois choses: la premiere, d'honorer les Citoyens du Ciel; la seconde, de combattre quelque péché mortel; et la troisiéme, de demander à Dieu la grace de le vaincre par la pratique de la vertu contraire.

Le bon emploi du Dimanche.

1. Honorez en ce jour la très sainte Trinité.

2. Combattez l'Orgueil, premier péché mortel.

3. Demandez à Dieu l'Humilité.

Actes intérieurs à l'honneur de la très sainte Trinité.

1. JE vous adore, Père, Fils et S. Esprit, et nous tremble tout mon être.

2. Je me réjouis de votre gloire.

3 Je crois votre unité d'essence, &c.

4. J'aime à dépendre de vous.

5. Que tout de qui est [illegible] sainte Trinité.

6. Venez, hommes et anges, rendre vos hommages à ces trois adorables Personnes.

7. Incompréhensible Trinité, je me réjouis de ne pouvoir vous comprendre.

8. Ah! qu'il me déplaît de ne vous avoir pas assez aimé, Père, Fils et Saint-Esprit!

9. Gloire à vous durant l'éternité, et qu'à jamais les Anges vous honorent.

Résolutions de combattre l'Orgueil, premier péché mortel.

1. NON, non: je ne consentirai point aujourd'hui à une pensée de superbe.

2. Je ne veux pas dire une seule parole qui soit à ma louange.

3. J'accepterai toutes les occasions de mépris.

4. Je céderai et la place et la parole aux autres.

5. Je pratiquerai l'humilité en telle ou telle occasion.

6. Je refuserai l'honneur et les louanges qu'on me donnera.

Oraison pour demander à Dieu l'Humilité.

MON Seigneur et mon Dieu, qui donnez votre grace aux ames humbles, et résistez à celles qui sont superbes; donnez à mon ame la vertu d'humilité; afin que si l'orgueil l'attaque, elle puisse le vaincre. Je vous demande cette grace par les mérites de votre Fils humilié jusqu'à la Croix, et vous prie que je puisse imiter son exemple pour vous glorifier durant l'éternité. Ainsi soit-il.

Pater noster. Ave, Maria. Salve, Regina.

Le bon emploi du Lundi.

1. Honorez ce jour là tous les Anges

2. Combattez la Luxure, second péché mortel.

3. Demandez à Dieu la Chasteté.

Actes intérieurs à l'honneur des saints Anges.

1. ANges du Ciel, je me glorifie de pouvoir vous honorer comme les Ministres de Dieu.

2. Je vous remercie, mon Dieu, d'avoir appellé les Anges à votre gloire.

3. Que je me plais de croire que les Anges font la volonté de Dieu!

4. Que je vous aime, Anges Gardiens, pour les services que vous rendez aux hommes!

5. Que n'ai-je un cœur capable de brûler de vos flammes, embrasés Séraphins!

6. Célestes Ambassadeurs, portez mes prieres à Dieu.

7. Inspirez-moi, Ange Gardien, ce que je dois faire pour vous plaire.

8. Ne vous rebutez pas de mes infirmités.

9. Continuez à louer Dieu, Esprits Angéliques, et ne cessez jamais de l'aimer.

10. Demandez à Dieu pour mon ame les vertus qui lui sont nécessaires.

Résolutions de combattre la Luxure, second péché mortel.

1. Je veux le reste de mes jours, et particulièrement aujourd'hui, imiter la pureté des Anges.

2. Je renonce à toutes les pensées et les désirs sensuels.

3. Je fais un pacte avec ma langue, ma main et mes yeux, de ne rien faire qui ne soit chaste.

4. Je mortifierai mes sens en telle et telle rencontre.

5. Je fuirai telle et telle compagnie où ma chasteté est hazardée.

6. Je pratiquerai la chasteté en telle et telle occasion.

Oraison dévote pour demander à Dieu la Chasteté.

L'Epoux des belles ames, Jesus, qui avez un singulier plaisir de vous repaître parmi les lis, je vous recommande la blancheur de mon ame, et vous supplie de lui donner un tel amour de la vertu de chasteté, que jamais elle ne consente à tout ce qui pourroit l'offenser. Fortifiez-moi, mon Dieu, contre les tentations de la chair, et du Diable : et comme je ne mérite pas cette grace de votre bonté, je vous supplie de me l'ac-

corder par les mérites de tous les Anges qui vous louent dans le Ciel, et avec lesquels j'espère vous louer durant l'éternité. Ainsi soit-il.

Le bon emploi du Mardi.

1. Honorez les Apôtres par des actes intérieurs.

2. Combattez l'Avarice, troisième péché mortel.

3. Demandez à Dieu la libéralité.

Actes intérieurs à l'honneur des Apôtres.

1. SAcré collége des Apôtres, je vous salue, et me reconnois votre obligé.

2. Imitateurs de Jesus-Christ je vous remercie de la doctrine que vous avez prêchée.

3. O que je loue votre zèle à prêcher l'Evangile !

4. Que je me repens de vous avoir si peu imité !

5. Employez-vous à convertir mon ame.

6. Donnez-moi le zèle de mourir pour la Foi.

7. Regnez à jamais, glorieux Apôtres,

Résolutions de combattre l'Avarice troisième péché mortel.

1. CE jour ne passera pas que je ne donne l'aumône.

2. Je combattrai ces soins trop empressés d'avoir.

3. Je veux retrancher ce qui m'est superflu.

4. Je mortifierai ma convoitise de biens de plaisirs.

5. Je ferai tant et tant d'actes de libéralité.

6. Je renonce à l'affection que j'ai pour les richesses.

Oraison dévote pour demander à Dieu la vertu de libéralité

GRand Dieu, de qui le plus grand plaisir est de faire du bien, imprimez en mon ame une si grande horreur de l'avarice, que jamais je ne sois avare à donner, à vous, ni aux hommes. Et puisque c'est votre propre de faire l'aumone à ceux qui vous la demandent humblement, je me prosterne à vos pieds pour vous demander un cœur libéral à donner, et je vous en prie par les mérites de vos glorieux Apôtres, avec lesquels vous vivrez et regnerez durant l'é-

ternité. Ainſi ſoit il. *Pater noſter. Ave Maria.*

Le bon emploi du Mercredi.

1. Honorez la ſainte troupe des Martyrs.

2. Combattez la Colère, quatrieme péché mortel.

3. Demandez à Dieu la vertu de Patience.

Actes intérieurs à l'honneur des Martyrs.

1. GLorieuſe troupe des Martyrs, triomphez à jamais dans le Ciel.

2. Que Dieu ſoit à jamais béni de vous avoir donné la gloire du martyre.

3. Ah! que je ſuis indigne de vous honorer ſelon votre mérite!

4. Que j'aime à voir et honorer vos précieuſes Reliques!

5. Nobles conquérans du Paradis, que vous m'êtes agréables, chargés de lauriers et de couronnes!

6. Oſerois-je bien vous demander un peu de votre zèle!

7. Ah! que je ſerois heureux de mourir comme vous!

8. Augmentez ma patience, ou me donnez la vôtre.

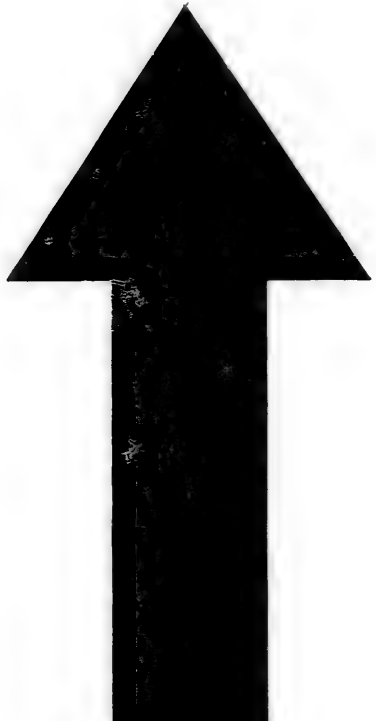

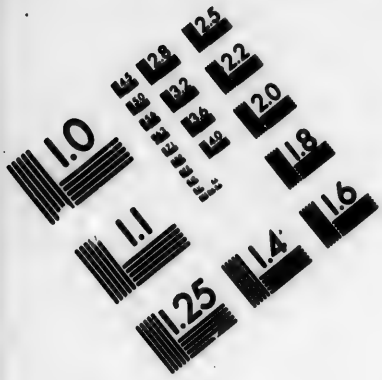

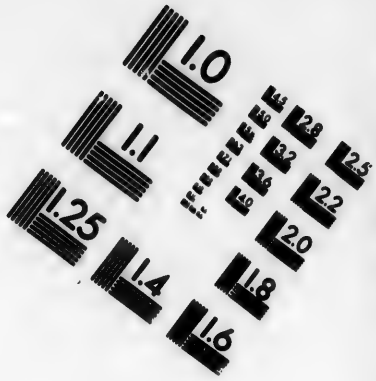

IMAGE EVALUATION TEST TARGET (MT-3)

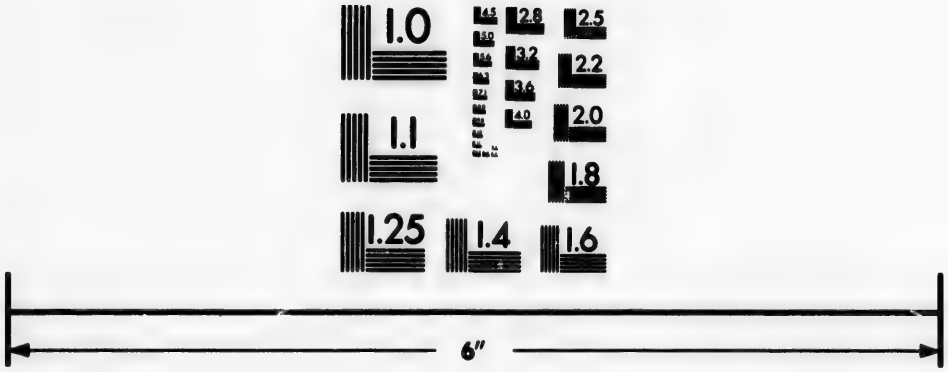

Photographic Sciences Corporation

23 WEST MAIN STREET
WEBSTER, N.Y. 14580
(716) 872-4503

[illegible]

Résolution de [illegible] la Colère, [illegible] me péché mortel.

C'est ma résolution de vaincre mon humeur trop colère.

2. Je [illegible] douceur [illegible].

3. Je souffrirai telle et telle chose sans aucun signe d'impatience.

4. Je combattrai mes empoisonnemens et promptitudes.

5. Je composerai si bien tous les mouvemens de mon corps, que rien n'y paroitra déréglé.

6. Je ferai aujourd'hui tant et tant d'actes de patience.

[illegible]

M[illegible] et [illegible] Seigneur, qui êtes si patient que de souffrir mon [illegible] regardez [illegible] et la voyant [illegible] [illegible] les contrariétés de cette vie, je vous [illegible] par le sang de vos [illegible] martyrs, par leurs cruels tourmens, et par le mérite de leur mort, et vous demande qu'en considération de leur courage à souffrir le martyre, vous me donniez la

Le bon emploi du Jeudi.

[illegible] je me confie en vos mérites et vous choisis pour [illegible]

3. Fortifiez-moi pour pouvoir comp[illegible]

Résolutions de combattre l'Envie, cinquième péché mortel.

1. Je ne m'affligerai jamais du bien d'autrui.

2. Je ne serai point mécontent de la félicité de mon prochain.

3. Je ne porterai jamais point envie de lui.

4. Je combattrai toute pensée qui me portera à envier le bien d'autrui.

5. Je me réjouirai de voir les autres plus chéris et plus estimés que moi.

6. Je ferai aujourd'hui autant d'actes de [illegible]

Exercice d'amour pour [illegible] Dieu et charité.

O [illegible] Dieu votre puissance, qui par un [illegible] de votre amour avez commandé [illegible]

fidélité pour pratiquer parfaitement la charité chrétienne, afin qu'ayant aimé mon prochain comme moi-même, ainsi que vous me le commandez, je puisse vous aimer et être aimé de vous durant l'éternité. Ainsi soit-il. *Pater, Ave.*

Le bon emploi du Vendredi.

1. Honorez la troupe des saintes Vierges.

2. Combattez la Gourmandise, sixiéme péché mortel.

3. Demandez à Dieu la Sobriété.

Actes intérieurs à l'honneur des Vierges.

1. MON Dieu, que vous êtes aimable d'avoir glorifié cette sainte troupe de Vierges !

2. Ah ! saintes Vierges, que votre état me plaît !

3. Je suis ravi de pouvoir vous louer.

4. Je ne cesserai de louer votre sainte ferveur à garder votre virginité.

5. Ah ! que je suis honteux de ne point vous imiter !

6. Quand pourrai-je être de votre troupe ?

7. [illegible]

avec vous durant l'éternité. Ainsi soit-il. *Pater noster, Ave, Maria.*

Le bon emploi du Samedi.

1. Honorez la glorieuse Vierge Marie.
2. Combattez la Paresse, septième péché mortel.
3. Demandez à Dieu la Ferveur.

Actes intérieurs à l'honneur de la sainte Vierge.

1. INcomparable Marie, j'adore vos grandeurs.
2. Que tout ce qui est créé, puisse vous rendre hommage à Marie.
3. Vierge Marie, que vous êtes digne d'amour et de respect!
4. Que je suis aise de ce que vous avez été la Mère de Jésus!
5. Je vous remercie d'avoir été la Coadjutrice de Jésus en l'œuvre de ma rédemption.
6. Heureux les cœurs qui vous honorent et vous chérissent.
7. Ah! que je soupire après le Ciel pour vous y voir.
8. Je vous demande pardon, mère de miséricorde, de ce que je vous aime peu.

9. Je ne mérite pas de vous prier, mais rendez-moi digne de cet honneur.

10. Ah! j'espère en votre bonté; que vous obtiendrez mon salut éternel.

Résolutions de combattre la Paresse, septième péché mortel.

1. C'est aujourd'hui que je veux combattre ma lâcheté au service de Dieu.

2. Je me porterai avec ferveur à tous les exercices.

3. Je parlerai de Dieu et des choses de mon salut avec zèle.

4. Je fuirai sur-tout la fainéantise et de corps et d'esprit.

5. Je n'épargnerai rien pour mon avancement spirituel.

6. Je ferai aujourd'hui tant d'actes de ferveur.

Oraison dévote pour demander la Ferveur.

MON doux et aimable Jésus, qui êtes venu ici bas en terre pour y mettre le feu, et qui voulez que ce feu brûle, voici mon ame disposée à le recevoir, s'il plaît à votre bonté de lui donner. Ah! ne me le refusez pas; afin que brûlant de ce feu, je sois plus fervent à vous servir et à vous honorer, et que mes lâchetés

s'évanouissent. Ne regardez pas l'indignité de celui qui vous fait votre prière, mais la dignité de votre glorieuse mère, que je prends pour mon avocate : donnez-moi, en sa ferveur, la vertu de ferveur ; afin que je commence à vous servir, comme je ferai durant l'éternité. Ainsi soit-il. *Pater. Ave. Salve, Regina.*

REGLES PARTICULIERES

POUR PASSER DEVOTEMENT LE MOIS.

Le mois n'étant composé que de jours et de semaines, il ne faut que les bien employer pour bien passer les mois. Toutefois pour une plus grande perfection, on peut s'obliger à trois choses particulieres. La 1. de prendre un Saint à honorer, et une vertu à pratiquer. La 2. de se confesser. Et la 3. de communier.

1. Règle pour bien honorer le Saint qu'on prend pour Patron au commencement du mois.

LA pratique des plus dévots Chrétiens est de prendre au sort quelque choix

un Saint, l'honorer durant le mois. La règle pour le bien faire peut être, ou d'avoir un Livre intitulé *Année Chrétienne*, ou l'*abrégé de la vie des Saints*, où présentant tous les feuillets d'un mois, par exemple de janvier, les ouvrir à l'aventure, et choisir pour votre Patron du mois, le Saint qui vous écherra au feuillet que vous avez ouvert ; ou bien avoir des billets ou sentences, séparées, et en prendre une, sans la choisir. Cela fait, il faut observer ce qui suit.

Considérez bien le billet qui vous est échu, et y remarquez quatre choses. 1. Le nom du Saint qui doit être votre Patron. 2. La vertu que vous devez pratiquer. 3. La fin pour laquelle vous devez prier. 4. La sentence que vous devez lire, ou méditer.

Pour bien honorer le Saint, obligez-vous, 1. A lire sa vie, ou simple, ou abrégée. 2. Invoquez le souvent durant ce mois. 3. Le jour de sa Fête, communiez sacramentalement ou spirituellement.

Faites quelques actes intérieurs à son honneur.

Autres intentions à l'honneur du Saint qu'on veut honorer chaque mois.

1. Je vous remercie, mon Dieu, de ce qu'il vous a plu me donner un tel Saint pour Patron pendant ce mois.

2. Je vous salue, cher Protecteur de ma vie.

3. Je me réjouis de votre gloire.

4. J'admire les vertus que vous avez pratiquées durant le cours de votre vie.

5. Que jamais vous soyez honoré des trois puissances de mon ame!

6. Ah! que je me sens éloigné de vos rares vertus!

7. Je veux les imiter durant ce mois.

8. Assistez-moi de vos directions intérieures.

9. Je vous supplie par vos propres mérites de prendre du soin particulier de moi.

10. Demandez à Dieu pour moi, que je sois l'imitateur de vos vertus, et que je pratique celle qui m'est échue pour ce mois.

Considérations sur la vertu qui est destinée pour durant ce mois.

1. QUelle est la nature et l'excellence de telle vertu.

2. Qu'elle obligation avez-vous de l'acquérir.

3. Combien vous fera-t-elle profitable.

4. Quels en sont les actes intérieurs et extérieurs.

5. De quels moyens vous servirez-vous pour l'acquérir.

6. Pour la fin et l'intention que vous devez avoir en vos prières, il suffit de sçavoir qu'en priant pour les autres, vous faites une œuvre de charité, de pureté et de justice; qu'elle vous sera doublement récompensée, si vous la faites bien, et non par routine.

Oraison dévote au Saint qu'on doit honorer durant le mois.

GRand Saint qui jouissez de Dieu, et qui par un trait de sa divine providence, m'êtes donné pour Patron de ce mois, je vous salue dans l'état de votre gloire, et je me réjouis de croire et de penser que vous êtes bienheureux pour une éternité. Dans cette pensée je vous prie d'agréer que je me mette sous votre protection, et vous demande votre assistance pour la bonne conduite de ma vie, et particulièrement pour ma sanctification durant ce mois, et pour l'imitation des vertus que vous avez si courageusement pratiquées, afin qu'à l'odeur

de ces vertus qui sont vos bons exemples, je puisse arriver au Ciel pour vous y voir, et pour louer avec vous durant l'éternité des siécles la Majesté de Dieu. Ainsi soit-il.

L'AME DEVOTE AUX PIEDS DU CONFESSEUR,

Pour dire ses péchés.

La règle de se bien confesser est, 1. D'examiner sa conscience devant Dieu, et voir quels péchés on a faits depuis la derniere bonne Confession. 2. Former un acte de contrition et de douleur amère des péchés qu'on a reconnus. 3. Faire un ferme propos, et prendre une forte résolution de s'en amender et de s'appliquer à les combattre. 4. S'en accuser devant le Prêtre humblement, clairement, et avec sentiment, leur donnant en la bouche et au cœur le poids qu'ils ont devant Dieu. 5. Faire la pénitence que le Prêtre aura ordonnée, le plutôt qu'on pourra, et avec confusion d'avoir offensé un Dieu si grand, si bon et si aimable.

Pour faciliter ces cinq choses, l'Ame dévote peut faire ce qui suit.

Oraiſon dévote à Dieu le Père, avant la Confeſſion.

ADorable Divinité que j'ai offenſée par mes péchés, je me proſterne aux pieds de votre Majeſté, pour vous en demander très-humblement pardon, et vous crier miſéricorde. Je ſçais bien que ſi vous ne regardiez que mon mérite, je ſuis indigne de pardon ; mais je vous prie de vous ſouvenir de la multitude de vos divines miſéricordes, et d'oublier vos rigoureuſes juſtices. Souvenez-vous, mon Dieu, que vous avez pardonné à tant de miſérables pécheurs ; ſouvenez-vous que vous avez fait miſéricorde à David pénitent ; et ſi, à ſon exemple, je vous préſente mon cœur contrit et humilié, ne le rejettez pas. Ah ! mon Dieu, vous êtes mon Créateur, regardez d'un œil de pitié votre pauvre créature qui pleure ſes péchés ; vous êtes mon Père, recevez votre fils en votre grace ; et le voyant dans le déplaiſir de ſes offenſes, faites lui miſéricorde. O mon Dieu, qui êtes très doux, très clément et très patient, exercez votre douceur ſur ma pauvre ame ; et la voyant dans le regret de vous avoir offenſé, à cauſe de votre ſouveraine bonté, donnez-lui le ſentiment qu'il faut pour bien déclarer ſes péchés au Prêtre votre vicaire ; et pendant que

ma langue les dira, faites, mon Dieu, que mon cœur les dételle ; et que recevant l'absolution de celui qui vous représente ici bas en terre, je sois assuré que vous la ratifierez dans le Ciel, où j'espère de vous voir, de vous aimer et de vous louer durant l'éternité. Ainsi soit il.

Autre Oraison à Jésus-Christ, avant la Confession.

PItoyable Jésus, qui par un excès de votre amour, avez donné votre sang pour racheter mon ame, regardez la charge de péchés et lui faites miséricorde. Vous avez autrefois considéré les larmes de Magdelaine la pécheresse, et de votre Apôtre St. Pierre qui vous avoit renié. Je vous conjure par cette bonté divine de recevoir les regrets de mon cœur ; et regardant le déplaisir que j'ai de vous avoir offensé, à cause de votre souveraine bonté, permettez-moi de rentrer en votre grace par le moyen d'une parfaite pénitence. Si vous jettez les yeux sur l'iniquité de mon ame, vous avez juste droit de me refuser le pardon que je vous demande ; mais je vous prie de considérer que votre miséricorde, et l'inclination que vous avez de sauver les pécheurs. Souvenez vous mon doux Jésus, du motif que vous avez eu en votre In-

carnation de satisfaire à la justice de votre Pere pour les péchés des hommes. Souvenez vous du mérite de votre sang, et du prix de votre douloureuse Passion, et l'appliquez à mon ame; afin qu'en vertu de ce sang et de vos grandes douleurs, elle trouve le pardon qu'elle demande. Ah! mon doux et aimable Jésus, soyez mon doux et aimable Jésus, soyez mon Avocat et ma caution auprés de votre Pere céleste; offrez lui vos cinq plaies pour appaiser sa divine justice, et pour le fléchir à me pardonner mes péchés, que je vais déclarer avec la plus grande clarté, sincérité et humilité qu'il me sera possible; afin que remis en votre amitié, je vous sois agréable, et que je commence dès cette vie à vous servir, à vous aimer et à vous honorer, comme je le ferai durant l'éternité.

Ces deux Oraisons dites, l'Ame dévote fermant ce livre, peut penser à ses péchés, 1. Contre Dieu. 2. Contre son prochain, supérieur, égal et inférieur. 3. Contre soi-même, quant au corps et quant à l'ame. 4. Elle peut rechercher ses péchés de commission et d'omission. 5. Elle doit examiner ses paroles, ses pensées et ses actions; et après y avoir employé un tems suffisant et raisonnable, elle doit dire l'acte de contrition qui suit.

Le vrai et parfait Acte de Contrition, avant la Confession.

O Mon Dieu ! ô le souverain bien de mon ame, qui méritez un honneur et un amour infinis, à cause de votre infinie et incompréhensible bonté !

Douleur.

Je suis fâché de tout mon cœur, et de toutes les puissances de mon ame, de vous avoir offensé par mes péchés, et d'avoir manqué à faire votre très-sainte et très-équitable volonté, que je dois préférer à tout ce qui est au monde. Je voudrois pouvoir avoir une douleur infinie, comme le péché le mérite.

Propos.

Ah ! je veux le détester le reste de ma vie, et je fais un ferme propos de ne le plus commettre, et de garder vos saints Commandemens, que j'estime plus que tous les biens du monde, et je vous assure que j'aimerois mieux mourir mille fois que de vous offenser une seule fois.

Pardon.

Pardon, mon Dieu, pardon à mon ame qui déteste son péché, à cause de votre

souveraine bonté : je vous supplie de lui faire miséricorde, quoiqu'elle en soit indigne, et d'agréer le désir qu'elle a de vous aimer durant toute l'éternité.

Avis sur la douleur et sur la bon Propos.

1. PLusieurs se vont confesser, non tant pour quitter le péché, que pour en être déchargés. Ces gens-là s'y trompent : car ils n'en sont pas déchargés.

2. Plusieurs croient qu'il suffit de déclarer et de confesser les péchés, pour en avoir l'absolution ; c'est un abus ; une simple déclaration de ses péchés n'en obtient pas le pardon.

3. Il faut une douleur effective, pour avoir une absolution effective. Une douleur simplement apparente n'a qu'une absolution apparente et non effective et réelle. La douleur véritable, effective et réelle d'avoir commis un péché contient une véritable volonté de s'amender : la volonté de s'amender et de résister au péché doit produire son effet, pour faire connoître au Prêtre ou au Directeur qu'elle est véritable ; et il ne peut donner l'absolution qu'il ne la juge véritable.

4. Celui qui a une véritable volonté d'exécuter quelque affaire, s'y applique : donc celui qui a une véritable douleur de

les péchés et une véritable volonté de s'amender, s'applique à les combattre et à les détruire. D'où il s'ensuit que ceux qui s'étant confessés, plusieurs fois d'un péché d'habitude, ou d'un péché notable sans jamais s'être appliqués ni recherché aucun moyen, ni fait aucun effort pour le combattre, ni d'en fuir l'occasion, n'ont point eu la véritable douleur, ni la véritable volonté de s'amender, et ensuite n'en ont point eu la véritable absolution. C'est de ce défaut de véritable douleur, de véritable volonté et de vraie application, qu'on voit si peu d'amendement en quelques-uns qui fréquentent les Sacremens, lesquels sont trompés à l'heure de la mort; car le confessant en ce tems-là comme pendant la vie, par une simple routine, et sans une véritable douleur, ils n'ont point de resolution, et sont damnés si leurs péchés sont notables, quoiqu'en apparence ils meurent comme des Saints ou comme de vrais Chrétiens. C'est une chose importante pour l'éternité, de bien ou de mal recevoir un Sacrement, de faire reünir le Sang de Jésus-Christ en nous, ou d'en empêcher l'effet. La chose mérite bien que l'on y applique le tems.

Pensées dévotes sur les beaux noms et perfections de Dieu, qu'on peut prendre quand on va se confesser.

Avant la Confession.

1. MON Dieu, mon Créateur, vous m'avez donné l'être, et je vous ai offensé par mon péché. Ah! je le déteste de tout mon cœur.

2. Ineffable bonté! j'ai péché contre vous, j'en suis fâché.

3. Sagesse infinie, mon péché vous déplait, je ne le ferai plus.

4. Mon Dieu, mon Père, voici votre enfant repentant, pardonnez-moi.

5. Premier principe de mon être, regardez mon cœur contrit et humilié.

6. Eternelle Beauté, que je suis fâché de vous avoir déplu!

7. Doux Sauveur de mon ame, faites-moi miséricorde.

8. Adorable Divinité, ah! que je regrette mon péché!

9. Mon Seigneur et mon Roi, qu'il me déplait de vous avoir désobéi!

10. Miséricorde divine, je me prosterne à vos pieds, confessant mon péché.

L'ame dévote sortant du Confessionnal doit faire la pénitence que son Confes-

ſeur lui a donnée, et après ouvrant ce Livre, dire les Oraiſons qui ſuivent.

Oraiſon dévote à la très ſainte Trinité, après la Confeſſion.

JE vous adore, incompréhenſible Trinité, et je vous remercie de toutes les affections de mon ame, de la grande miſéricorde que vous m'avez faite de me recevoir à pénitence, et de me pardonner mes péchés. Ah! que je ſuis obligé à votre infinie puiſſance, Père éternel, qui avez touché mon cœur, et qui l'avez obligé de s'humilier devant vous, pour vous crier miſéricorde! Que je vous ſuis redevable, Verbe divin, qui par votre ſageſſe avez diſpoſé ma volonté à reconnoître ſon péché! Et vous, Eſprit de ſainteté, je ne ſauroia aſſez reconnoître votre bonté qui m'a reçu en grace. Soyez à jamais béni et glorifié, Père, Fils et Saint-Eſprit, et me continuez vos graces pour me fortifier dans la volonté que j'ai de ne vous plus offenſer et de vous être fidèle le reſte de ma vie, pour pouvoir vous ſervir et vous adorer dans le Ciel. Ainſi ſoit-il.

Réflexions après la Confession.

1. MOn Dieu, ma force et mon salut, ne permettez pas que je vous offense de rechef.

2. Sainteté très adorable, faites que mon ame soit toute pure.

3. Mon Dieu, très-doux et très-bon, je vous remercie de m'avoir remis en grace.

4. Eternelle vérité, je ne me retirerai jamais de vous pour consentir à un péché.

5. Dieu seul fidèle et magnifique, je veux vous servir avec plus de fidélité.

6. Ma gloire, mon salut, et ma vie, je ne vous quitterai plus pour suivre ma sensualité.

7. O le Dieu de mon cœur! Dieu seul, immuable et invisible, fortifiez-moi dans votre amour.

8. Ne permettez pas, mon espérance et mon refuge, que je tombe derechef dans le péché.

9. O le bien-aimé sanctificateur de mon ame, recevez ma pénitence!

10. O bonté, ô douceur, ô amour ineffable! faites que je vous aime, et que jamais je ne fasse aucun péché.

Oraison dévote après la Confession.

MON Dieu, mon Seigneur et mon Père, qui êtes offensé par mon péché, et appaisé par la pénitence de mon cœur humilié : recevez ma prière et détournez de moi le châtiment que mes péchés ont mérité. Donnez à mon ame une abolition parfaite de mes crimes ; et la remettant en votre grace, ne souffrez pas qu'elle s'en retire jamais. Je vous la demande par le sang de votre Fils Jésus qui vit et règne avec vous, et qui y règnera durant l'éternité. *Pater, Ave.*

L'AME DEVOTE AUX PIEDS DE L'AUTEL, POUR COMMUNIER.

Le Chrétien qui veut bien communier doit avoir trois choses ; Une grande pureté de conscience ; une dévotion dans l'ame, et une sainte affection de s'unir à Dieu et de le recevoir. Pour acquérir la premiere, il faut se confesser. Pour les deux autres, il ne faut que dire les Oraisons suivantes, et prendre les pensées qui suivent après.

Oraiſon très dévote, avant la Communion, diviſée par Actes.

MON Seigneur et mon Dieu, qui êtes l'eſſentielle et l'éternelle vérité, je crois que vous êtes auſſi infaillible en vos paroles que fidèle en vos promeſſes; et pour cela je me plais d'être obligé de croire à votre parole, et de confeſſer hautement que votre précieux ſang eſt réellement en l'Hoſtie, parce que vous l'avez dit.

Je ſçais bien que je ne mérite pas de les recevoir, tant je ſuis indigne de votre grace, étant le plus miſérable et le plus ingrat des pécheurs.

Toutefois me confiant en votre ſouveraine bonté, je m'approche de votre ſainte table pour vous y recevoir en nourriture.

Si vous voyez quelque péché en mon ame, qui la rende criminelle devant les yeux de votre Majeſté, je vous prie, mon Dieu, de me le pardonner, et de conſidérer le regret que j'en ai, et le ferme propos que je fais de ne le plus commettre, et de vous aimer le reſte de ma vie. Et pour vous en donner des aſſurances.

Je renonce dès à préſent à l'amour des créatures, pour ne pouvoir aimer que

vous seul. O le Dieu de mon cœur et l'unique objet de mon amour, je vous aime si tendrement, que je ne desire rien tant que de m'unir à vous, en vous recevant au très-saint Sacrement. Venez, venez donc à moi, et vous unissant à mon ame, par le moyen de votre grace, rendez moi inséparable de vous.

Je vous demande cette grace par vos propres mérites, et vous supplie en toute humilité, de me permettre de vous recevoir en ma poitrine ; afin que mon corps, mon cœur et mon esprit ne respirent que vous, et que je puisse profiter si bien de la divine nourriture que vous me présentez, que je sois tout à vous, comme je crois que vous vous donnez entierement à moi.

Ah! mon Dieu, je ne saurois vous remercier assez de la liberté que vous me donnez de vous recevoir en l'Hostie.

J'estime cet honneur plus que tous les graces que je pourrois attendre des créatures : et, pour ne pas le refuser, je m'approche de vos Autels pour vous y adorer.

Je vous adore donc, sacrée Majesté, et vous rends un hommage de tout ce qui est créé. Et pour vous rendre mes devoirs

de respect, je me prosterne à vos pieds, et vous demande en humble, qu'il me soit permis de manger votre précieuse Chair, attendant le bonheur de la voir rayonnante de gloire dans le Ciel.

Oraison devote à la sainte Vierge, avant la Communion, dressée par Actes.

SOuveraine Princesse des hommes et des Anges, qui avez été la mere de mon doux Sauveur Jesus Christ, je reconnois votre grandeur, et je crois que vous avez été la plus pure, la plus noble et la plus éminente de toutes les pures créatures.

Dans la pensée de vos divines miséricordes et de mes continuelles infirmités, je me jette à vos pieds, quoique je ne sois que poussiere, et vous supplie de ne pas regarder l'indignité de mon ame qui vous rends ses devoirs. Je sçais assez qu'étant chargée de péchés, elle ne merite pas d'être considérée: mais aussi je sçais bien que vous êtes un Ocean de bonté capable de noyer ma malice.

Dans cette considération, je viens à vous avec une grande confiance, et vous demande une faveur, qu'il vous plaise, grande Marie mere de Dieu, de disposer si bien mon ame, à recevoir le corps de votre Fils Jesus, que je ne lui fasse pas

Sauveur, ce que je lui rendrai toute la gloire qu'il me sera possible.

Je crois que je mérite manger le Corps que vous avez conçu, enfanté, nourri, élevé et porté. Abîme de grace, donnez-moi les dispositions nécessaires pour profiter de cette divine viande.

Si j'osois vous demander celles que vous aviez quand vous la reçutes en vos chastes entrailles, je vous prierois de me communiquer une partie de votre humilité, de votre pureté et de votre amour; mais je me reconnois indigne de cette grace. Je vous demande seulement qu'il vous plaise me présenter à votre Fils; afin que recevant son corps et sa précieuse chair, je lui sois plus agréable et que je profite de cette céleste viande, pour croître en grace et pour acquérir une gloire éternelle. Ainsi soit-il.

PENSÉES DEVOTES POUR BIEN COMMUNIER.

Prises sur les noms du très saint Sacrement, avant la Communion.

VRAIMENT, Hostie sainte, que je vous reçoive en ma poitrine?

2. O Dieu vraiment caché, oserai-je m'approcher de votre divine Table.

3. Pain des Anges! Manne cachée, je suis indigne de vous manger.

4. Anges du Ciel, disposez-moi à bien prendre ce Pain de vie.

5. Grand Précurseur de Jesus-Christ, saint Jean Baptiste, préparez mon cœur à servir de temple à Jesus Christ sacrifié.

6. Admirable mystère de ma foi, je crois que vous cachez mon Dieu sous ces foibles espèces.

7. Ah! que je suis indigne de manger ce Pain, qui est les délices des Rois!

8. Sacrée et adorable Victime, venez donc à moi puisque vous le voulez.

EN LA COMMUNION.

1. DIvinité cachée, je vous adore, reposant sur ma langue.

2. Précieuse Chair de Jesus-Christ, je vous crois en ma bouche.

3. Ame sainte de mon Sauveur, je vous reçois, quoique j'en sois indigne.

4. Céleste contre-poison, guérissez mes péchés.

5. Adorable sacrifice, appaisez la justice de Dieu irrité contre moi.

6. Calice de bénédiction, bénissez moi et me purifiez de mes péchés.

7. Viande céleste, nourrissez-moi.

8. Que ma langue ne ceſſe de louer celui qui l'a touchée.

9. Que mon palais ne goute rien que le ſacré corps de Jeſus.

Oraison devote apres la Communion.

Sur les Offices de Jéſus-Chriſt.

O Très doux et très aimable Jéſus! qui par un trait de votre amour avez voulu me ſervir de nourriture, et deſcendre en ma poitrine, pour demeurer en moi; je ne ſçaurois aſſez vous remercier, et je voudrois que tous les membres de mon corps fuſſent changés en langues pour publier l'excès de vos bontés. Ah! mon doux Sauveur, que vous m'avez obligé de vous donner à moi ſous les eſpèces de l'Hoſtie! Que puis-je vous rendre pour un ſi grand bienfait? Vous êtes *mon Dieu*, je veux déſormais vous rapporter mon être. Vous êtes *mon Roi*, je veux que vous regniez ſouverainement en mon ame. Vous êtes *mon Père*, et voici votre enfant réſolu de vous obéir et de vous aimer. Vous êtes *mon Maître*, parlez car votre ſerviteur vous écoute, mon ame veut vous être fidèle. Vous êtes *mon Ju-*

ge, et je veux craindre de vous déplaire. Mais parce que je reconnois ma foiblesse et mon peu de ferveur à vous servir, je vous prie, *mon doux Jesus*, qui m'avez honoré de votre sainte visite, de me fortifier dans la volonté que j'ai d'être inviolablement à vous. Vous êtes *mon Médecin*, guérissez donc les maladies de mon ame. Vous êtes *mon Pasteur*, conduisez-moi dans les voies du Ciel. Vous êtes le *Pain de vie*, vivifiez-moi, et ne permettez point que jamais je meure de la mort du péché. Vous êtes la *Manne cachée*; nourrissez moi, afin que je ne croisse que pour vous. Vous êtes une *Hostie très-sainte*, sanctifiez moi par votre saint attouchement. Vous êtes *mon espérance*, attirez à vous tous mes désirs. Vous êtes *mon salut* sauvez mon ame; et puisqu'il vous a plu m'honorer de la réelle présence de votre précieuse chair, unissez-moi si fort à vous, que rien ne m'en sépare. O mon doux Jesus, soyez le Dieu de mon cœur. Mon doux Jesus, soyez le seul objet de mon amour: aimez-moi, afin que je vous aime, et que vous aimant je puisse vous honorer et servir dans tous les siecles des siecles. Ainsi soit-il.

APRES LA COMMUNION.

1. O Cieux, ô terre, béniſſez Dieu pour moi, qui m'a donné ſon Corps. 2. Verbe divin, ſoyez loué de m'avoir donné votre chair. 3. Sacrement vénérable, changez mon ame. 4. Viande immortelle, préſervez moi de la mort du péché. 5. Offrande ſacrée, permettez moi de vous préſenter pour l'expiation de mes offenſes. 6. Pere éternel, regardez votre Fils en ma poitrine, et me ſanctifiez. 7. Glorieuſe Vierge, donnez moi votre amour pour aimer votre Fils comme vous. 8. Je veux me ſacrifier à Dieu, et à toutes les volontés de ſon Fils Jeſus Chriſt.

Oraiſon dévote après la Communion.

MOn doux et aimable Jeſus, qui par un excès de votre bonté divine avez voulu ſervir de nourriture à mon ame, embraſez la en forte de votre amour, qu'elle n'aime que vous ſeul, lavez-la par votre précieux ſang, et la rendez ſi agréable à votre Pere céleſte, qu'elle puiſſe le louer, l'aimer et l'adorer durant l'éternité. *Pater noſter, &c. Maria.*

ORAISON APRES AVOIR COMMUNIE'.

Pour gagner les Indulgences, ou se servant d'une Médaille, ou visitant une Eglise.

JEsus plein de piété et de miséricorde, vive source d'amour et de toute vérité; qui non content d'avoir versé tout votre sang précieux pour notre sanctification, et pour éteindre le feu éternellement dévorant préparé pour la juste punition de nos malices, avez établi dans l'Eglise les saints Sacrement comme des canaux admirables par lesquels ce sang bienheureux découlant sur nos ames les remplit de graces et de mérites, spécialement celui du sacré banquet de votre Corps et de votre sang, pourvu que par la continuation de nos volontés perverses et de nos affections vicieuses, nous ne nous en rendions pas indignes: je, pauvre pécheur, misérable, rempli d'iniquité, ai osé prendre la hardiesse de me glisser parmi les bonnes ames qui se sont présentées à ce festin tout délicieux et tout divin, pour recevoir les graces que vous faites pleuvoir en abondance sur tous ceux qui vous reçoivent dignement. Dieu débonnaire, pardonnez s'il vous plait, à ma témérité, fondée sur la confiance que j'ai en vos miséricordes; et ne souffrez pas que je me retire

sans que mon ame soit arrosée de cette divine liqueur : faites plutôt qu'elle soit non seulement mouillée, mais bien toute noyée de cette pluie céleste, qui éteigne le feu de mes concupiscences, et de mes habitudes vicieuses, et qui me rende agréable à votre divine Majesté. Faites, ô bon Jesus, que Dieu votre Pere éternel trouve la justification de ce pécheur coupable dans ce sang innocent, et qu'il y trouve la satisfaction des peines que pourroit exiger sa divine Justice pour la punition de mes crimes. J'espere que j'obtiendrai cette faveur, si j'accomplis ce qui est déclaré aux Indulgences accordées par celui que vous avez proposé Pasteur et Chef visible de votre sainte Eglise, aux Médailles bénites. *(vous direz ce que vous avez portant Indulgence)* desquelles je suis porteur : j'ai intention de le faire, aidé de votre grace. Je supplie donc très humblement votre divine Majesté pour l'exaltation de votre Eglise notre Mere, à ce qu'il vous plaise d'être toujours son protecteur, et ne l'abandonner jamais, suivant vos promesses : je vous prie pour l'union, la paix et la concorde entre les Princes Chrétiens, et qu'il vous plaise les unir tellement, que leurs divisions ne viennent pas à troubler le repos du Peu-

ple Chrétien, et particulièrement de cet Etat, ni de la paix dont votre seule bonté et spéciale faveur nous fait jouir; extirpez les Schismes et les Hérésies; ramenez les Hérétiques à la vraie croyance et à l'unité de votre église. Bénissez notre Pasteur notre saint Père le Pape N. remplissez de votre saint Esprit les Cardinaux les Evêques, les Prélats et tous les autres Ecclésiastiques, afin que leurs bonnes œuvres et leurs vies exemplaires nous mènent à la vie éternelle. Conservez notre Roi N. bénissez le, rendez le redoutable à tous ses ennemis, et enfin donnez lui dans le Ciel la couronne de gloire, et à moi le moyen de vous voir de vous aimer et de vous adorer dans le Ciel. Ainsi soit-il.

Cinq *Pater noster*, et cinq *Ave Maria*,

Loué soit à jamais le très saint Sacrement de l'Autel.

L'AME DEVOTE

Pour visiter le très Saint Sacrement.

La visite du très saint Sacrement est une chose si importante en la vie dévote, qu'il

est absolument nécessaire qu'elle soit bien réglée, afin qu'on ne la fasse pas à la légère & sans fruit. Or pour la bien régler il faut qu'une ame Chrétienne s'oblige à trois choses : 1. A saluer Jesus Christ caché sous le Saint Sacrement, par les qualités les plus honorables qu'il y exerce. 2. Promettre à Jesus Christ notre amendement de vie. 3. Et lui demander quelque grace. Pour bien faire ces trois choses, il ne faut que pratiquer ce qui suit.

Aspirations dévotes qu'on peut faire pour saluer le très saint Sacrement.

1. JE vous salue, mon doux Sauveur, et crois que votre Majesté est cachée sous le voile de ces espèces.

2. Adorable Divinité cachée, je vous adore, et me soumets à tous vos pouvoirs et vouloirs.

3. Vrai Médecin des ames, j'espère que la visite que je vous rends, me guérira de mes infirmités.

4. O mon doux et mon aimable Maître ! enseignez mon ame qui vous écoute.

5. Anges du Ciel, adorez et honorez mon Prince et mon Roi qui repose dans ce Tabernacle, comme dans son thrône d'honneur.

6. Puissances de mon ame, humiliez

vous, et venez respecter Jesus Christ mon bon Pere.

7. O l'ami de mon cœur, Jesus, que je vous aime caché sous l'Hostie.

8. Hostie très-précieuse, je vous considère comme le plus glorieux trophée des grandes victoires de ce grand Conquérant.

9. Souverain Juge de mon ame, n'entrez point en jugement avec moi.

10. Parlez, mon doux Sauveur, et commandez; car votre serviteur vous écoute.

11. O le chaste Epoux de mon cœur, je ne sçaurois ne pas vous aimer.

12. C'est trop peu que de n'avoir qu'un cœur. Seraphins & Cherubins, prêtez moi vos ardeurs pour aimer Jesus Christ, le reste de ma vie.

Résolution à la fin de la visite du très saint Sacrement

1. JE veux vivre et mourir dans la croyance de l'Eglise touchant le très saint Sacrement.

2. Je veux profiter de cette sainte visite retranchant telle & telle chose qui déplait à Jesus.

3. Je pratiquerai telle & telle vertu, pour imiter celle que Jesus pratique au très saint Sacrement.

4. Je ne préférerai jamais la visite des créatures à celles que je dois à mon Dieu.

Oraison dévote à la fin de la visite du très-saint Sacrement.

ADorable Jesus, qui avez eu la bonté de souffrir ma visite, et qui m'avez permis de vous adorer en l'Hostie, recevez l'hommage que je vous rends, en vous soumettant toutes les puissances de mon ame, et en faisant plier mon jugement sous la croyance que vous êtes caché dessous l'Hostie. Je me plais de vous y croire, quoique je ne vous y voie pas : et mon plus grand plaisir est de vous y visiter. Agréez, je vous prie, mes petits services, et me communiquez une plus grande ferveur, afin que je vous rende de plus grands honneurs et de plus grand respects. Ah, mon doux Jesus! ne vous séparez jamais de moi, quoique je me sépare corporellement de vous, en finissant cette visite. Demeurez toujours en moi, et moi en vous! et que mon esprit ne cesse de vous honorer comme mon Dieu, mon Roi, mon Maitre, mon Médecin, mon Juge, mon ami, mon Epoux, mon Tout, et le seule objet de mon amour durant le tems et durant l'éternité. Ainsi soit-il.

Anima Christi, sanctifica me : Corpus Christi, salva me : Sanguis Christi, inebria me : Aqua lateris Christi, lava me : Passio Christi, conforta me. O bone Jesu, exaudi me : intra vulnera tua absconde me : ne permittas me separari à te : in horâ mortis meæ voca me : jube me venire ad te ; ut cum sanctis Angelis tuis laudem te in sæcula sæculorum. Amen.

Pour saluer le très saint Sacrement, en le visitant tous les jours de la Semaine.

DIMANCHE, visitez comme un enfant qui va voir son pere, et le saluez, disant : *Ave, Christe in Sacramento, Pater mi amantissime* : Je vous salue, Jesus Christ qui au très saint Sacrement, êtes mon très aimable Pere.

LUNDI : visitez le en qualité de sujet qui va faire la cour à son Roi, et le saluant, dites lui ; *Ave Christe, in Sacramento, cordis mei Rex potentissime* ; Je vous salue, Jesus-Christ, qui au très saint Sacrement êtes le souverain Monarque de mon cœur.

MARDI, visitez le comme un pauvre criminel, qui va prier son Juge de lui être favorable, et le saluez, en disant ;

Ave, Christe, in Sacramento, mentis meæ Judex æquissime ; Je vous salue, *Jésus Christ, qui au très saint Sacrement êtes le Juge de mon ame.*

MERCREDI, visitez le comme un languissant malade qui va consulter son Médecin, et en le saluant, dites ; *Salve, Christe, in Sacramento, infirmitatis meæ Medice gratissime ;* Je vous salue, *Jésus Christ, qui au très saint Sacrement etes le bon Médecin de mon infirmité.*

JEUDI, visitez-le en qualité d'un Disciple qui va par honneur rendre visite à son Maître, et le saluez, vous servant de ces paroles ; *Ave, Christe in Sacramento, animæ meæ Magister optime;* Je vous salue *Jésus Christ qui au très saint Sacrement etes le Maître et le Directeur de mon ame.*

VENDREDI, visitez le comme le Pélerin qui va voir en passant son Hote, et en le saluant, dites lui ; *Ave Christe, in Sacramento, oris mei Hospes amabilis ;* Je vous salue, *Jésus Christ, qui au très saint Sacrement êtes le très aimable Hôte de ma bouche.*

SAMEDI, visitez le comme l'ami qui va voir et visiter son ami, et le saluez disant ; *Ave, Christe, in Sacramento, animæ meæ amice fidelissime ;* Je vous salue, *Jésus Christ,*

qui au très saint Sacrement êtes l'ami fidèle de mon cœur.

Prière à Jésus-Christ.

MON Seigneur et mon Dieu, qui par un trait de vos bontés divines avez voulu instituer le très-saint Sacrement, pour demeurer avec vos créatures, me voici, la plus méprisable et la plus indigne de toutes, mais la plus désireuse de demeurer avec vous, et de vous avoir pour mon Hôte. Je voudrois bien avoir l'amour de ces bonnes sœurs Marthe et Marie, qui vous reçurent en leur maison avec tant de témoignages d'affection; mais je suis trop lâche à vous aimer, si vous ne m'excitez. Allumez donc en moi un feu si ardent, que ses flammes, me faisant faire divorce avec les créatures, m'obligent doucement de demeurer avec vous, et vous attirent à moi. Venez, venez le très doux Hôte de mon ame, et prenant mon cœur et ma poitrine pour demeure, agréez que je choisisse votre cœur pour y reposer le reste de ma vie, et que par le moyen du très saint Sacrement je puisse mériter de demeurer avec vous éternellement. Ainsi soit-il.

Oraison pour demander l'Augmentation de la dévotion au Très-Saint Sacrement.

OBlatio nos, Domine tuo numine diéndà purificet et de die in diem ad cœlestis vitæ transferat actionem. Per Dominum, &c.

Loué soit à jamais le très-saint Sacrement de l'Autel.

Invocation du Saint Nom de Jésus.

JEsus soit mon espoir. Jésus soit ma joie. Jésus soit mon sçavoir. Jésus soit ma richesse. Jésus soit ma défense, et Jésus soit mon Roi. Jésus soit mon bonheur, et Jésus soit ma loi. Jésus soit mon désir. Jésus soit mon envie, Jésus soit en mon goût et dedans mon ouïe. Jésus vive toujours dans mon entendement. Jésus soit mon plaisir et mon contentement. Jésus soit en mes yeux. Jésus soit en ma bouche. Jésus soit en mes mains, et en ce que je touche. Jésus soit mon sentier. Jésus soit en mes pas. Jésus me soit Jésus le jour de mon trépas. Ainsi soit-il.

Invocation de la Sainte Vierge.

AVE, Filia Dei Patris;
Ave, Mater Dei Filii;
Ave, Sponsa Spiritûs sancti,
Ave Templum totius Trinitatis.

Ia-

L'AME DEVOTE
AUX PIEDS DU CRUCIFIX,
Pour adorer les cinq Plaies.

LA dévotion aux sacrés Plaies de Jésus-Christ est si profitable à l'ame pécheresse, qu'au dire de S. Augustin, il n'est point de remède plus efficace pour guerir les péchés. Et le dévot St. Bernard, qui en a fait l'expérience, dit que quand le monde nous sollicite de suivre son parti, quand la chair nous terte par ses appétits sensuels, quand le diable nous attaque à dessein de nous vaincre, il ne faut que nous retirer à l'abri du grand Crucifix, et nous cachant dans ses sacrées Plaies, nous sommes assurés de la victoire sur ces trois ennemis de notre perfection. De-là vient que St. Bernard voulant exhorter l'ame dévote à se retirer souvent dans ces cinq Plaies, lui parle en ces termes : sucez, petite Abeille, sucez avec plaisir la douce liqueur qui sort du Crucifix; retirez-vous dans les Plaies; cachez-vous dans les sacrées ouvertures, attachez-vous à ses précieuses cicatrices, et vous y trouverez de quoi contenter votre goût.

Or, pour goûter la douceur qu'il y a de se retirer dans ces sacrées Plaies, il est bon de produire trois Actes.

Le 1. *d'Adoration.*

Le 2. *d'Application.*

Le 3. *de Demande.*

Et parce que ce seroit une témérité de vouloir se retirer en un lieu si auguste, sans être appuyé de la faveur de quelque personne considérable, il faut s'adresser à la glorieuse Vierge, et la prier de nous conduire et introduire dans chaque Plaie, lui disant avec l'Eglise :

Fac us portem Christi mortem,
Passionis ejus sortem,
Et Plagas recolere.

A LA PLAIE DE LA MAIN DROITE.

Adoration.

SAcrée Plaie de la Main droite de Jésus-Christ mon Sauveur, je vous adore; et reconnois que le sang que vous avez versé a été un sang très-noble, très-précieux, et d'un mérite infini, étant

sorti du corps du Fils de Dieu fait homme, qui en tous les états de sa vie, et particuliérement en sa mort, mérite d'être aimé, servi et adoré des hommes et des Anges.

Application.

Permettez-moi, mon doux Sauveur, d'appliquer le mérite du sang qui sort de votre Main sacrée, pour perfectionner mes actions qui sont mes mains spirituelles; afin que travaillant toujours pour votre gloire, je sois fortifié par votre précieux sang.

Demande.

O très-aimable Jésus! votre bonté me donne la liberté de vous demander qu'en considération de cette sacrée Plaie, vous regardiez d'un œil de miséricorde la sainte Eglise votre Epouse, le Pape votre Vicaire, les Cardinaux, Archevêques, Evêques, Abbés, Curés, Religieux, et tous les Ecclésiastiques, que je vous recommande de toute l'affection de mon cœur.

Pater noster, Ave, Maria.

A LA PLAIE DE LA MAIN GAUCHE.

ADORATION.

ADorable Cicatrice de la Main gauche de Jésus mon Sauveur, je vous honore et vous baise avec un sentiment de respect, reconnoissant que le sang qui sortit de vous quand vous fûtes percée, étoit un sang dont une seule goutte pou-

voit satisfaire à la justice de votre Père pour les péchés de mille et mille mondes.

Application.

Appuyé sur votre bonté toute divine, j'applique le prix de ce sang pour payer ce que je dois à la justice de votre Père, pour tant et tant de mauvaises actions que j'ai faites durant ma vie ; et j'espere en recevoir le pardon, parce que votre Père est infiniment bon, et votre sang d'un mérite infini.

Demande.

Dans cette sainte confiance, je vous recommande ce Royaume, la personne du Roi, tous les Princes et Ministres de son Etat, tous les Juges et Magistrats, enfin tout votre Peuple, que je vous prie de sanctifier par votre précieux sang.

Pater noster, Ave, Maria.

A LA PLAIE *DU PIED DROIT.*

Adoration.

JE vous considére avec honneur, sacrée plaie du Pied droit de Jésus mon Sauveur, et me réjouis de croire qu'à votre ouverture vous m'avez donné un sang digne de tout honneur. Dans

cette pensée je l'adore, et crois qu'il peut être le payement des péchés de tous les hommes, à cause du mérite de la personne souverainement divine, qui l'a épanché en mourant.

APPLICATION.

Oserai-je bien, mon doux Jésus, appliquer la vertu de ce sang à toutes les bonnes affections de mon ame; afin qu'elle se fortifie dans l'exercice des vertus et dans la seule volonté de vous plaire, comme étant le principal objet qu'elle désire?

DEMANDE.

Animé d'une sainte espérance, je vous recommande tous mes parens, amis et bienfaiteurs, soit qu'ils vivent, soit qu'ils soient parmi les morts; [illegible] prie qu'en vertu de ce sang ils [illegible] jamais leurs pieds du sentier [illegible] divins commandemens; afin qu'accomplissant votre divine volonté, ils vous aiment durant l'éternité.

Pater noster. Ave, Maria.

A LA PLAIE DU PIED GAUCHE.

ADORATION.

PRécieuse et adorable Cicatrice, je vous regarde avec tous les sentimens d'honneur et de respect que mon cœur peut produire; et me souvenant du sang que vous avez donné lorsque la pointe

duquel vous perça, je vous adore, et confesse hardiment que vous méritez l'adoration de tous les Anges et de tous les Princes de la terre.

Application.

C'est en toute humilité, mon Dieu, que je fais une application de ce très-précieux sang à mon ame criminelle, pour tant de mauvaises affections qu'elle a eues et nourries au préjudice de votre gloire; afin que lavée d'une de ses goutes, elle en reçoive le pardon, et soit entièrement remise en votre grace.

Demande.

Je vous prie, mon doux Sauveur, qu'en considération de cette Sacrée Plaie, vous faciez miséricorde à tous mes ennemis, à mes calomniateurs et à mes envieux, et leur donniez les graces qui leur sont nécessaires pour leur sanctification et pour leur salut éternel; afin que tous ensemble nous vous aimions et vous servions durant l'éternité.

Pater noster. Ave, Maria.

A LA SACRÉE PLAIE DU COTÉ.

Adoration.

O Sacrée Plaie, vive source d'amour, Côté d'un coup de lance avez été ouvert, je vous adore; et reconnoissant mon indignité et mon iniquité, je confesse que

vous avez donné un sang capable de purifier mon ame, et de l'enrichir de toutes les graces qui lui sont nécessaires. Dans cette confession, j'aime de vous adorer et de vous rendre hommage de tout ce que je suis et de tout ce que je puis.

APPLICATION.

Appliquez, je vous supplie, mon doux Sauveur, appliquez le mérite du Sang qui sortit de votre Côté ouvert, à mon cœur sujet à tant d'imperfections : afin que purifié de tous ses désirs inutiles, de ses pensées superflues, et de ses sinistres intentions, il n'aime plus que vous, et n'ait point d'autre désir que de vous plaire.

[illegible]

C'est en [illegible] Plaie, que j'ose, [illegible] corps, mon esprit et [illegible] moire, mon entendement et [illegible] mes yeux, ma langue et ma bouche, en un mot tout ce qui est en moi, afin que je vous sois toujours très agréable, et capable de vous louer et aimer durant l'éternité.

Pater noster, *Ave*, *Maria*.

L'AME DEVOTE
A L'AUTEL
DE LA GLORIEUSE VIERGE MARIE.

La dévotion à la glorieuse Vierge Marie étant la marque d'une ame prédestinée, tout Chrétien doit l'avoir et la bien pratiquer. Il faut, 1. Prier souvent la sainte Vierge. 2. Se réjouir dans la pensée de ses allégresses. 3. Et lui présenter tous les jours une Couronne. Ce qui suit, nous facilitera ces trois choses.

Oraison à la glorieuse Vierge Marie.
Obsecro, te Domina.

JE vous supplie, sainte Marie, Mère de Dieu, très-pleine de piété, fille du souverain Roi, Mère très-glorieuse, Mère des orphelins, Consolatrice des affligés, Protectrice de tous ceux qui espèrent en vous, Vierge devant l'enfantement, Vierge en l'enfantement, et Vierge après l'enfantement : Fontaine de miséricorde, Fontaine de salut et de grace, Fontaine de consolation et d'indulgence, Fontaine de piété et de joie,

Fontaine de vie et de pardon : par cette sainte et indicible joie en laquelle votre esprit se réjouit à l'heure qu'il vous fut annoncé par l'Archange Gabriel, que vous concevriez le Fils de Dieu, par cette sainte et profonde humilité qui vous fit répondre à l'Archange Gabriel : Je suis la servante du Seigneur, qu'il me soit fait selon votre parole ; et par le divin mystere que le S. Esprit opéra lors en vous, et par l'ineffable grace, piété, miséricorde, amour et humilité, par lesquelles votre Fils notre Seigneur Jésus-Christ, est descendu pour prendre chair humaine en votre chaste sein, et et par les quinze très-glorieuses joies que vous eutes de votre Fils Jésus-Christ ; par la sainte et très grande compassion, et l'excessive douleur dont votre cœur fut atteint, quand vites mettre votre Fils notre Seigneur Jésus-Christ, nud devant la croix et élevé dessus, suspendu, crucifié et navré ; où ayant soif, on lui donna une boisson très-amere de fiel & de vinaigre, que vous l'ouïtes crier Elie, et le vites mourir ; et par les cinq Plaies de ce même Fils, et par l'horreur qui saillit vos entrailles et votre cœur, considérant la grande douleur que lui en-

ſoient ſes plaies ; et par la douleur que vous eutes, quand vous le vites ainſi navré et bleſſé : par les fontaines de ſon ſang, et par toute ſa Paſſion et les douleurs de la mort : par les fontaines de vos larmes, et la douleur de votre cœur: je vous ſupplie inſtamment de venir en diligence avec tous les Saints et Elus de Dieu, me ſecourir et me conſoler dans toutes mes peines et néceſſités, et en toutes les choſes où je dois agir, parler, ou penſer tous les jours, les nuits, les heures et les momens de ma vie : et obtenez de votre Fils bien-aimé Jeſus-Chriſt, pour moi qui ſuis votre ſerviteur, l'accompliſſement de toutes les vertus, avec toute miſéricorde et conſolation, tout conſeil et aide, toute bénédiction et ſatisfaction, toute ſanté, paix et proſpérité, toute joie, lieſſe, et auſſi abondance de tous biens ſpirituels, et ſuffiſance de corporels, et la grace du Saint-Eſprit qui me conduiſe en toutes choſes, garde mon ame, gouverne et défende mon corps, éleve mes penſées à Dieu, corrige mes mœurs, approuve mes actions, me donne de ſaintes penſées, et me pardonne les maux paſſés, amende mes actions préſentes, modére les futures ; qu'il me faſſe vivre honnêtement et chaſtement et qu'i

me donne la Foi, l'Espérance et la Charité; que je croie fermement les articles de la Foi, et observe fidélement les commandemens de la Loi, qu'il commande à mes sens, me délivre toujours des péchés mortels, et m'en défende jusqu'à la fin; qu'il lui plaise ouir et recevoir cette supplication, et me donner la vie éternelle. Daignez donc m'ouir et intercéder pour moi, ô très douce Vierge Marie, Mère de Dieu et de miséricorde. Ainsi soit-il.

Oraison en l'honneur de la très sainte Passion de notre Seigneur Jésus-Christ, *et de la bienheureuse Vierge Marie sa mère, pour demander quelque grace dans un besoin pressant.*

Sainte Marie, Vierge des Vierges, Mère de miséricorde, Mère de grace, Espérance de tous les pécheurs: Par ce glaive de douleur qui traverta votre ame, lorsque votre Fils unique Jésus-Christ notre Seigneur endureit le supplice de la mort sur la Croix; et par cette affection filiale, qui le faisant compâtir à votre douleur maternelle, le fit avoir soin de vous re-

commander à ſon bien-aimé Diſciple ſaint Jean, héritier du très-parfait amour qu'il vous portoit : je vous prie de porter remede à la douleur, à l'affliction, à l'infirmité, à la pauvreté, à la peine, à quelqu'autre ſorte de néceſſité où je me trouve. *O réfuge aſſuré des miſérables! ô douce conſolation des affligés! Mère de miſéricorde! très pitoyable Conſolatrice des déſolés, & très prompte Libératrice des orphelins en toutes leurs néceſſités!* écoutez mes prières, et voyez mes larmes, ma ſolitude et ma miſére : et parce que je me vois accablé de maux et d'angoiſſes, à cauſe de mes péchés, je ne ſçais à qui recourir ſinon à vous, *ma chère Dame, très douce Vierge Marie, Mère de nôtre Seigneur Jéſus-Chriſt*, à qui vous êtes conforme et ſemblable en qualité de réformatrice de l'humilité qui vous eſt propre. Je vous ſupplie donc de prêter l'oreille de votre bonté ordinaire et de votre miſéricorde accoutumée à mes prières, et je vous en prie par les entrailles de votre très-doux et très-miſéricordieux Fils ; par la douceur qu'il reſſentit au temps de ſon alliance avec la nature humaine, qu'il délibéra conjointement avec le Père et le S. Eſprit, de prendre notre chair mortelle pour notre ſalut ;

et qu'ensuite, *à bienheureuse Vierge*, l'Ange vous en portant la nouvelle, et le S. Esprit vous faisant ombre, il se couvrit de notre mortalité, il demeura neuf mois dans vos sacrés flancs, vrai Dieu et vrai Homme : puis ce terme étant expiré par la coopération du S. Esprit, sortant de la glorieuse et royale Cour de votre ventre virginal, il daigna bien visiter le monde: par l'angoisse que votre Fils même eut en son cœur, lorsqu'il pria son Père éternel sur le Mont des Olives, que s'il se pouvoit faire, il fut délivré du Calice de sa Passion ; Par cette triste oraison, et comme vous le suivites en pleurant, aussi par cette triste démarche, sans l'abandonner jamais en tout le spectacle de sa Passion et de sa mort. Par les opprobres, les outrages et les crachats, les soufflets, les moqueries, les faux témoignages, le jugement injuste qui fut donné contre lui : Par cette robe sans couture gagnée par le hazard du jeu : Par ces liens et ces coups de verges, par les larmes qu'il versa trois fois, par les gouttes de sa sueur de sang, par sa patience et son silence, par sa crainte, son ennui, et la tristesse de son cœur, par la honte qu'il reçut se voyant tout nud sur la

Croix, en votre présence, *ô pitoyable Vierge*, et celle de tout le peuple ; par son chef royal ; par son sang divin ; par son roseau brisé ; par sa couronne d'épines ; par sa soif, et par le dégoût qu'il eut du vinaigre détrempé de fiel ; par la lance qui perça son sacré côté ; par le sang et l'eau qui découlèrent de ses plaies, et nous furent de vives sources de grâce & de miséricorde ; par les clous dont ses pieds & ses mains furent percés ; par la recommandation qu'il fit de sa chère ame à son Père ; par son très-doux esprit qu'il rendit, criant hautement : *Mon Dieu pourquoi m'avez-vous abandonné ?* & baissant la tête, dit : *Tout est consommé* ; par la rupture du voile du temple, & des pierres ; par l'éclipse du soleil et de la lune ; par le tremblement de terre ; par la miséricorde qu'il exerça envers le bon larron ; par sa passion et sa croix ; par sa descente aux limbes ; par la joie qu'il communiqua en sa visite à toutes les ames justes ; par l'honneur et la gloire de sa triomphante Résurrection ; par les apparitions qu'il fit l'espace de quarante jours, à vous, *ô sainte Vierge* ! aux Apôtres et aux autres ames d'élite ; par sa glorieuse Ascension, en laquelle à votre vue, & à celle de tous les Apôtres,

il fut élevé dans le ciel ; par la grace du S. Esprit consolateur, qu'il répandit dans les cœurs de ses disciples en forme de langue de feu ; par la compassion, que vous eutes avec lui en ce monde ; par la douceur de ses baisers, par la joie ineffable de votre Assomption, jour auquel en la présence et en la compagnie de votre Fils vous futes ravie au ciel, où vous êtes comblée de joies et de delices éternelles : je vous prie de faire en sorte que mon cœur en soit participant, et maintenant de m'écouter en ma priere, et de m'accorder la demande que je vous fais avec toute l'humilité et la dévotion qu'il m'est possible, et ce m'e obtenir l'effet.

Demandez ici ce qu'il vous plaira.

ET comme je sais très-bien que votre Fils vous honore tant, qu'il ne vous peut rien refuser, faites, *ô ma très chere Mère*, que je ressente facilement et promptement, pleinement et efficacement, le secours de votre sainte consolation, selon la douceur de votre cœur miséricordieux, et selon la volonté de votre très doux Fils, qui fait la volonté de ceux qui le craignent, et qui se plaisent en lui, selon la priere et le désir de leur cœur, & selon la nécessité où je me trouve en

plusieurs choses, et principalement en celle-ci, pour laquelle j'invoque votre saint nom & la vertu de son secours, afin qu'il vous plaise m'obtenir de votre très-aimable Fils une espérance ferme, une parfaite charité dans la Foi catholique, une vraie contrition de cœur, une source de saintes larmes, une sincere et parfaite confession, une digne & suffisante satisfaction, une diligente veille sur moi pour l'avenir, un grand mépris du monde, un vrai amour de mon Dieu et de mon prochain, une imitation des douleurs de votre très-cher Fils, et la mort même, s'il la faut endurer; un parfait accomplissement de mes vœux, la persévérance aux bonnes œuvres, la mortification de ma propre volonté, une conversation qui vous agrée, un heureux trépas, une repentance à la fin de ma vie, avec un bon sens, une parole libre, et un sain jugement, enfin la vie éternelle, en la compagnie des ames de mes parens, de mes amis, de mes freres, de mes sœurs, et de tous mes bienfaiteurs, tant vivans que trépassés. Ainsi soit-il.

Oraison à la sainte Vierge pour obtenir le don de chasteté.

VIerge mille fois plus pure que tous les Saints du Paradis ; au milieu des plus cruelles tentations de la chair, je jette les yeux sur vous comme sur celle qui par l'innocence de ses regards dissipe les plus noires exhalaisons de l'impureté ; protégez ce corps qui doit être le sanctuaire de l'humanité sainte de votre Fils. Ne permettez pas que ces membres qui ont été si souvent honorés des divins attouchemens du Sauveur du monde dans mes communions, soient violés par quelque action infame et brutale. Faites plutôt, ô la plus chaste de toutes les Vierges, que mon corps soit jetté à la voirie, comme une bête infecte, que d'être empesté un seul moment par quelque attouchement contagieux. Faites moi cette faveur, que je sois prudent en mes paroles, chaste en mes pensées et en tous les mouvemens de mon corps, puisqu'il n'y aura que les ames pures qui auront le bien de voir Dieu dans l'éternité bienheureuse. Ainsi soit-il.

Les sept Alégresses que la sainte Mère de Dieu a reçues au monde.

C'Est la commune opinion, que la sainte Vierge a reçu en ce monde sept alégresses principales.

La 1. *est l'Annonciation de l'Ange.*

La 2. *est la Visite qu'elle fit à sainte Elisabeth.*

La 3. *est la glorieuse Naissance de notre Seigneur.*

La 4. *est l'Adoration des Mages.*

La 5. *est d'avoir trouvé son Enfant Jésus au Temple.*

La 6. *est l'Apparition de notre Seigneur après qu'il fut ressuscité.*

La 7. *est son heureux décès et sa glorieuse Assomption au Ciel.*

Les dévots de la sainte Vierge lui doivent représenter tous les jours ces sept Alégresses, et comme les lui renouveller, en lui témoignant avec respect la part qu'ils y prennent, et récitant un *Ave, Maria.*

1. Réjouissez-vous, Marie, de ce qu'étant saluée d'un Ange des cieux, vous avez conçu le Verbe divin dans vos sacrées entrailles, avec un contentement

infini de votre ame très-sainte. *Ave, Maria.*

2. Réjouissez-vous, Marie, de ce que brulant du divin amour, et animée du Saint-Esprit, vous avez surmonté la hauteur et les difficultés des montagnes de Judée pour aller trouver votre cousine Elisabeth, où vous ouïtes les belles louanges qu'elle vous donna, et où élevée en esprit vous glorifiâtes votre Dieu et Seigneur. *Ave, Maria.*

3. Réjouissez-vous, Marie, de ce qu'au bout de neuf mois, ce divin Messie que vous aviez tant désiré au monde pour notre salut, naquit brillant de lumiere, et fut adoré de toutes les troupes des Esprits bienheureux. *Ave, Maria.*

4. Réjouissez-vous, Marie, de ce que vous l'avez vu adorer et reconnoître pour vrai Dieu, Roi et Sauveur du monde, par trois Rois orientaux; parce que, ô Mère bienheureuse, ce vous devoit être un grand contentement de voir de si bonne heure des marques de grandeur et de si assurés présages de la future conversion des Gentils. *Ave, Maria.*

5. Réjouissez-vous, Marie, de ce qu'après l'avoir cherché trois jours durant, avec une merveilleuse affliction corporelle et angoisse de votre pauvre cœur,

vous le trouvâtes enfin au Temple au milieu des Docteurs, tous étonnés de sa prodigieuse doctrine, et de sa facilité à dénouer les plus subtils argumens, et expliquer les points les plus cachés de la sainte Ecriture. *Ave, Maria.*

6. Réjouissez-vous, Marie, de ce qu'après avoir demeuré tout le Vendredi & le Samedi dans un rigoureux océan de douleurs, vous en futes miraculeusement tirée et doucement ranimée d'une joie égale à votre seul mérite, le Dimanche au point du jour, voyant ressuscité de mort à vie votre cher Fils, l'ame de vos désirs & plus chères pensées ; le voyant dis-je, accompagné de tous les saints Pères, triomphant de la mort, chargé des glorieuses dépouilles de l'enfer, et enfin autant plein de gloire et de felicité, que vous l'aviez vu deux jours auparavant plein de douleurs et d'affliction. *Ave, Maria.*

7. Rejouissez-vous, Marie, de ce qu'étant parvenue à l'heure de votre heureux trépas, les Apôtres s'y trouvèrent miraculeusement ; de ce qu'ayant rendu l'ame, vous fûtes trois jours après élevée au Ciel, couronnée et constituée par la

très-sainte Trinité, Reine des Anges & de tout l'univers. *Ave, Maria.*

Saint Anselme rapporte en ses Miracles de Notre-Dame, qu'un Religieux qui avoit accoutumé de réciter tous les jours ces sept Alégresses de sa bienheureuse Maîtresse, étant à l'agonie, et redoutant extrêmement ce dernier moment, elle lui apparut, et lui dit: Qu'avez-vous à craindre, mon fils, qui m'avez tant de fois réjouie du souvenir des plus grandes joies que j'aie jamais reçues au monde? Ayez bon courage, et chassez loin de vous les vaines appréhensions; car je vous assure que vous n'aurez point de mal, mais que vous participerez bientôt aux alégresses et aux contentemens que vous m'avez tant de fois annoncés. Il demeura tellement consolé et hors de soi, à l'aspect et à l'offre de cette illustre Princesse des cieux, que croyant être entiérement guéri, il voulut s'efforcer d'aller se jetter à ses pieds, pour la remercier d'une si insigne faveur; mais en cet effort il rendit l'ame, laquelle fut au même instant emportée par la sainte Vierge & les Anges qui l'accompagnoient, à la jouissance des félicités promises.

Révélation des sept Alégresses dont la glorieuse Vierge mère de Dieu jouit maintenant au ciel.

Frere Bernardin de Busis, très-excellent Théologien de l'Ordre des Freres Mineurs de l'Observance de S. François, en un Traité qu'il a composé à l'honneur de notre Dame, lequel il nomme *Mariale*, rapporte que le glorieux Martyr saint Thomas de Cantorberi, très dévot à la Mère de Dieu, la saluoit tous les jours en mémoire des sept joies qu'elle eut en ce monde ; & qu'étant une fois en oraison, la très-sainte Vierge lui apparut, & lui dit : Thomas, mon cher fils, ta salutation m'est fort agréable ; mais je veux que tu me salues encore en mémoire des sept joies desquelles je jouis maintenant au Ciel ; et si tu fais chaque jour dévotement cette oraison, je te promets de me trouver présente au jour de ta mort ; et ceux qui avec cette oraison se recommanderont à moi, je ferai en sorte que tous pour mon amour se sauveront, disant en icelle ce qui suit.

1. Réjouissez-vous, ô Epouse du Saint Esprit, pour le contentement que vous recevez maintenant en paradis; parce que

pour votre pureté et votre virginité vous êtes exaltée par dessus tous les chœurs des Anges. *Ave, Maria.*

2. Réjouissez-vous, ô Vierge mere de Dieu, pour le plaisir que vous sentez en paradis; parce que comme le soleil ici bas en terre illumine tout le monde, de même avec votre splendeur vous embellissez et faites reluire tout le paradis. *Ave, Maria.*

3. Réjouissez-vous, ô Fille de Dieu, pour le bien que vous possédez à cette heure en Paradis, durant que tous les chœurs des Anges et Archanges, Trônes et Dominations, et tous les Esprits bienheureux vous honorent, révérent & reconnoissent pour mere de leur Créateur & se rendent très-obéissans au moindre signe que vous leur faites. *Ave, Maria.*

Réjouissez vous, ô Servante de la très-sainte Trinité, pour la très-grande joie que vous sentez et possédez en Paradis; parce que toutes les graces que vous demandez à votre Fils, vous sont aussitôt accordées. *Ave, Maria.*

5. Réjouissez vous, ô très illustre Princesse; parce que vous seule avez mérité d'être assise à la droite de votre très-saint Fils, qui est à la droite du Pere éternel. *Ave, Maria.*

6. Réjouiſſez-vous, o Eſpérance des pécheurs, refuge des affligés, pour cette trés-grande joie que vous poſſédez en Paradis; parce que tous ceux qui vous louent & réverent, le Pere éternel les récompenſera de ſa trés-ſainte grace en ce monde, et en l'autre de ſa trés-ſainte gloire, *Ave, Maria.*

7. Réjouiſſez-vous, ô Mere, Fille et Epouſe de Dieu; parce que toutes les graces, alégreſſes et faveurs deſquelles vous jouiſſez en paradis, ne ſe diminueront jamais, mais plutôt s'augmenteront juſqu'au jour du jugement, et dureront juſqu'aux ſiécles des ſiécles. Ainſi ſoit-il. *Ave, Maria. Gloria Patri.*

Oraiſon à la glorieuſe Vierge Marie.

SOuvenez-vous, très-pieuſe Vierge Marie, mère de conſolation, qu'il ne fut jamais dit ni ouï perſonne avoir été refuſée ou délaiſſée, laquelle parmi ſes afflictions et néceſſités a eu recours à vous, et à votre cher Fils Jéſus En cette grande confiance, pauvre ame péchereſſe que je ſuis, je viens à vous, Mere des Vierges, je m'y adreſſe de tout mon cœur, et en larmes et ſoupirs; je vous prie, et reclome très-humblement votre ſecours. Obtenez-moi donc la grace de voir mes pleurs, et d'ouïr mes prieres,

afin que par vos faveurs il vous plaise les exaucer. Ainsi soit-il.

Oraison très-devote à la glorieuse Vierge Marie prise des plus beaux titres qui sont en ses Litanies.

SAinte Marie, Dame de l'univers et la souveraine Princesse du ciel et de la terre, permettez-moi de me prosterner à vos pieds, et de vous faire une très-humble priere. Vous êtes *la Mère de la divine grace*, obtenez-moi de votre Fils la grace de le servir fidélement, et de vous aimer constamment. Vous êtes *la Vierge fidele*, faites par vos prieres que je sois fidele à suivre les inspirations du Saint-Esprit, et les exemples de vos vertus très-eminentes. Vous êtes *la Mère aimable*, intercédez pour moi, afin que l'amour de Dieu régne souverainement en mon cœur, et qu'après lui je vous aime par dessus toutes choses. Vous êtes *l'Etoile du Matin*, dissipez par vos saintes lumieres les obscurités de mon ame, et chassez les ténebres de mes pechés. Vous êtes *la Vierge puissante*, employez votre crédit auprès de Dieu; afin qu'il me rende assez puissant pour resister aux tentations du diable, du monde et de la chair. Vous êtes *l'Arche*

d'Alliance, réconciliez-moi avec votre Fils que j'ai si souvent offensé ; et ne permettez pas que je rompe jamais l'alliance qu'il a contractée avec mon ame. Vous êtes *la Consolatrice des affligés*, consolez tous ceux qui sont dans quelque peine, & ayez une particulière compassion des ames qui sont en purgatoire. Vous êtes *la Reine des Vierges*, fortifiez la volonté de ceux et celles qui veulent imiter votre virginité pour vous plaire, et être aux humés graces de votre Fils. Vous êtes *la Porte du Ciel*, priez pour moi, afin qu'au dernier moment de ma vie, le ciel me soit ouvert pour vous y voir, et aimer durant l'éternité. Vous êtes *le Refuge des pécheurs*, assistez moi dans mes nécessités, et ne me refusez pas la liberté d'avoir recours à vous, quand je serai en danger de pécher. Vous êtes *la Mère admirable*, obtenez-moi de Jésus-Christ votre cher Fils, que non-seulement j'admire ses vertus humainement divines, mais encore que je les imite le reste de ma vie. Vous êtes le *Miroir de Justice*, servez à mon ame de miroir pour voir les vertus qu'elle doit avoir pour vous être semblable. Enfin vous êtes *Mère de Jésus-Christ*, présentez moi à lui, afin qu'il me reçoive en sacrifice ; et que te

gardant mon ame soumise à ses volontés; il lui donne la grâce en cette vie, et sa gloire durant l'éternité.

Maniere très-dévote pour réciter la petite Couronne de la sainte Vierge Marie, pratiquée par plusieurs grands et dévots personnages, qui la disent tous les jours, afin d'obtenir la grâce de bien mourir.

CEtte Couronne de notre Dame est composée de trois *Pater noster*, de douze *Ave Maria*. Les trois *Pater noster* se disent à l'honneur de la très-Sainte et très-auguste Trinité, qui enrichit la bienheureuse Vierge de très-grandes graces. Les douze *Ave Maria* se disent en mémoire des douze privileges desquels elle a été couronnée par libéralité divine, qui sont représentés, selon S Bernard, par les douze étoiles desquelles étoit couronnée cette admirable Dame de l'Apocalypse, chap. 12. en faisant quelque demande à la sacrée Vierge, afin qu'elle nous obtienne de son Fils la grace conforme au privilege qu'on médite.

La façon de la réciter et méditer est celle-ci. Au premier *Pater noster* on rend

La

graces au Père éternel de quatre grands bienfaits qu'il a conférés à sa très chère Fille.

1. De sa prédestination éternelle, l'ayant choisie pour être mère de son Fils : demandant le salut et la vie éternelle.

2. De la Conception immaculée, l'ayant préservée de toute tache de péché : demandant un vrai repentir, et le pardon de nos péchés.

3. De la Nativité, en laquelle elle a été favorisée d'une très-excellente sainteté, et de toutes sortes de perfections et vertus : demandant une vraie et sincere sainteté de vie.

4. De l'Incarnation, lui envoyant un Archange pour lui annoncer cet ineffable mystere, puis son S. Esprit, et enfin son Fils même : demandant son S. Esprit, et la grace d'aider et sanctifier beaucoup d'ames.

Au second *Pater noster*, on remercie le Fils, de quatre étoiles posées sur le chef virginal de sa très-sainte Mere, et de quatre très-grandes faveurs qu'il lui a faites.

1. D'avoir demeuré dans ses flancs virginaux l'espace de neuf mois, et en être sorti sans aucune lésion de son inté-

rité : demandant la pureté du corps & de l'ame.

2. D'avoir sucé son lait virginal, et pris sa nourriture de ses très-pures mammelles : demandant la nourriture de notre ame, qui est sa sainte grace et son sacré corps.

3. De ce qu'il l'a fait régente et gouvernante de sa vie durant sa minorité : demandant qu'il nous gouverne et nous possede tout-à-fait.

4. De l'avoir voulu pour compagne en tous les maux, de sa vie, mort et passion, ensemble de sa joie : demandant d'endurer avec patience tout ce qu'il plaira à Dieu de nous envoyer.

Au troisieme *Pater noster*, on rend graces au S. Esprit de quatre autres étoiles & dons signalés qu'il a accordés à sa chere Epouse.

1. La faisant mère et vierge tout ensemble : demandant une entiere et parfaite conformité à la volonté de Dieu, et une droite intention en toutes nos œuvres.

2. De ce qu'il a demeuré en elle comme dans son *Sancta Sanctorum* : demandant d'être le sanctuaire et le temple du

Saint-Esprit où Dieu habite par sa grace.

3. De l'Assomption, par laquelle il l'a élevée en corps et en ame au ciel, et l'a établie Reine des hommes et des Anges, & Dame de tout le monde; demandant une bonne foi et une sainte vie.

4. De son couronnement, l'ayant constituée Avocate de tous les pécheurs, consolatrice des affligés, et dispensatrice de tous les trésors célestes; demandant à la bonne Vierge qu'elle nous soit mère de grace et de miséricorde, qu'elle nous garde de l'ennemi, et nous reçoive à notre mort, en disant avec la sainte Eglise: *Maria mater gratiæ, mater misericordiæ, tu nos ab hoste protege, et hora mortis suscipe.*

Voyez de grands miracles de cette petite Couronne, *in Epistolica specula exempl. Carthag. tom. 4. lib. 16. homil. 4. Epistol. Crotonnen. tom. 3. sua Epist.*

Louange à Dieu & à la glorieuse Mère.

Oraison à la sainte Vierge, pour se mettre sous sa protection.

SAinte Vierge Marie, mère de Dieu, je me réjouis de ce qu'il a plu à sa bonté vous choisir pour être sa mère, et pour la gloire que vous possédez à présent dans le ciel: je vous supplie par la

dignité de mère de Dieu, et pour l'abondance des graces qu'il vous a départies pardessus toutes les créatures, qu'il vous plaise me recevoir en votre protection. Je souhaiterois, ô glorieuse Reine des Anges et des hommes, que toutes créatures sans aucune exception, déclarassent les signes de la servitude qu'elles doivent à votre souverain domaine, au moins je ferai-je ici prosterné en terre devant le trône de votre gloire, avec l'affection la plus grande que je puis : ce pendant ce jour trop heureux pour moi, je vous fais de moi-même une oblation volontaire, et m'offre, ô ma Reine, d'être non-seulement votre sujet, votre vassal et votre serviteur, mais encore votre esclave ; voulant à cet effet porter sur moi cette chaine matérielle, en signe tant de ma liberté qui vous est consacrée, et de la chaine spirituelle d'amour qui me tient le corps lié à votre saint empire. Qu'il vous plaise donc, ô Reine souveraine, me recevoir pour tel, & avec le sceptre de votre puissance, défendez-moi durant cette vie des chaines des péchés et de Satan ; afin que par lui je ne sois pas livré aux flammes éternelles, mais par votre main enlevé au ciel, où en la compagnie des Anges et des Saints je vous puisse ho-

norer par tous les siécles des siécles. Ainsi soit-il.

L'AME DEVOTE

PRES LE TOMBEAU DES MORTS.

Pour prier pour les ames du Purgatoire.

La nature, la justice & la charité obligent tout Chrétien à prier souvent pour les Ames qui souffrent en Purgatoire. Et pour le faire tous les jours, il ne faut que pratiquer l'Exercice suivant.

EXERCICE JOURNALIER

Pour le soulagement des ames du Purgatoire.

LE DIMANCHE.

VOus prierez Dieu pour l'ame du Purgatoire qui est la plus abandonnée, & si vous communiez ce jour-là vous offrirez pour elle cette sainte communion.

Motif. Vous lui faites une charité singuliére : elle y est fort ingratte.

Pratique. O Seigneur Jésus, je vous prie par le précieux sang que vous avez répandu au jardin des Olives, délivrez

les ames du Purgatoire, nommément *la plus abandonnée.* Conduisez-la à votre gloire, où elle vous loue & bénisse à jamais. Amen. *Pater noster. Ave, Maria.*

LUNDI, priez pour la plus proche de sa délivrance.

Motif. Elle aspire d'autant plus à la gloire, qu'elle est plus proche de sa délivrance, vous lui ôtez tout obstacle. Combien en sera-elle reconnoissante!

Pratique. O Seigneur Jesus, je vous prie par le précieux sang que vous répandites à la flagellation cruelle, délivrez les ames du Purgatoire, & nommément *la plus proche de sa délivrance.* Conduisez-la à votre gloire, où elle vous loue & bénisse à jamais. Amen. *Pater noster. Ave, Maria.*

MARDI, priez pour celle qui doit être la dernière dans les peines du purgatoire.

Motif. Votre charité lui fait devancer toutes les autres tout d'un coup, & la retire de cette longue durée de peines. Quelle obligation ne vous aura-t-elle point?

Pratique. O Seigneur Jesus, je vous prie par le précieux sang que vous répandîtes en votre couronnement d'épines, délivrez les ames du purgatoire, & nommément *la dernière dans ces cruelles peines.* Conduisez-la à votre gloire, où elle vous

joue à jamais. Amen. *Pater noster. Ave, Maria.*

Mercredi, priez pour la plus riche en mérites.

Motif. Elle sera plus riche en gloire, & son intercession plus efficace.

Pratique. O Seigneur Jésus, je vous prie par le précieux sang que vous répandîtes le long des rues de Jérusalem, portant votre croix sur vos épaules sacrées, délivrez les ames du purgatoire, & nommément *la plus riche en mérites.* Conduisez-la à votre gloire, où elle vous loue & bénisse à jamais. Amen. *Pater noster. Ave, Maria.*

Jeudi, priez pour celle qui a été la plus dévote au très-saint Sacrement de l'Autel.

Motif. Jouissant de ce Dieu-Homme dans le ciel, elle ne manquera pas de le solliciter pour votre salut, & pour la réception de son corps sacré par une bonne communion auparavant votre mort.

Pratique. O Seigneur Jésus, je vous prie par votre précieux sang que bûrent vos Apôtres la veille de votre passion, délivrez les ames du purgatoire, & nommément *la plus dévote au très-saint Sacrement de l'Autel.* Conduisez-la à votre glois

re, où elle vous loue & bénisse à jamais. Amen. *Pater noster. Ave, Maria.*

VENDREDI, priez pour celle à laquelle vous êtes le plus obligé.

Motif. Vous vous acquittez par ce moyen d'une obligation importante, qui est un effet de justice.

Pratique. O Seigneur Jésus, je vous prie par le précieux sang que vous répandîtes à l'arbre de la Croix au jour de votre crucifiment, délivrez les ames du purgatoire, & nommément *celle à qui je suis le plus obligé.* Conduisez-la à votre gloire, où elle vous loue & bénisse à jamais. *Pater noster, Ave, Maria.*

SAMEDI, priez pour la plus chere à notre Dame.

Motif. Notre Dame a part à cette faveur; ainsi vous l'obligerez, & elle vous en saura gré.

Pratique. O Seigneur Jésus, je vous prie par le précieux sang qui coula de votre sacré côté, délivrez les ames du purgatoire, nommément *la plus chere à notre sainte Mere.* Conduisez-la à votre sainte gloire, où elle vous loue & bénisse à jamais. *Pater noster, Ave, Maria.*

Oraison dévote à Dieu pour toutes les Ames du Purgatoire.

MON Seigneur & mon Dieu, de qui la nature n'eſt que bonté, & dont le plus grand plaiſir eſt de faire miſéricorde: regardez d'un œil de compaſſion les pauvres ames qui ſont en purgatoire, & par un trait de vos bontés, appellez les en votre paradis. Souvenez-vous, ô mon Dieu, qu'elles ſont l'ouvrage de vos mains & le prix des pénibles journées de votre Fils Jéſus. Dans cette conſidération, faites leur miſéricorde. Je vous la demande pour elles par le précieux ſang de Jéſus-Chriſt, par l'interceſſion de la glorieuſe Vierge ſa mere, par les mérites de tous les ſaints qui ſont en paradis; & je vous prie de tout mon cœur de retirer ces pauvres ames de l'état où elles ſouffrent, & de leur donner l'entrée en votre gloire, afin qu'elles vous voient, vous louent & vous aiment durant l'éternité. Amen. *Pater noſter. Ave, Maria. De profundis*, &c.

Avis.

IL ſera bon de choiſir un certain temps en la journée pour la pratique de ce ſaint Exercice; et le plus propre pourroit être le temps de la Meſſe, où le Pré-

tre fait le *Memento* pour les Morts, qui est un peu après l'élévation de la sainte Hostie.

Quiconque a un chapelet, image, croix ou médaille bénite à la canonisation des saints Isidore, Ignace, &c. qu'on appelle ordinairement des cinq Saints, peut délivrer une âme de Purgatoire toutes les fois qu'il dit la Couronne, ou la troisième partie du Rosaire, ou le petit Office de notre Dame, ou celui des Morts, ou qu'il jeûne la Vigile des susdits Saints, ou fait les autres choses marquées dans les indulgences des cinq Saints. Qui confessé et communié dira: *Loué soit à jamais le très-saint Sacrement de l'Autel*, gagnera indulgence plenière, & les cinq premiere fois qu'on les dira après être confessé & communié, délivrera cinq âmes du purgatoire à sa volonté.

On peut soulager les âmes du purgatoire, non-seulement en priant Dieu pour elles, mais aussi en faisant des aumônes, des jeunes & autres pratiques de vertus à leur intention.

SECONDE PARTIE
DU
PETIT LIVRE DE VIE.

Où le Chrétien apprend les Prieres & Oraisons qu'il doit dire, quand il prie Dieu, la sainte Vierge & les Saints.

Oraison dévote à la trés-sainte Trinité.

ADorable Divinité, incompréhensible Trinité, qui dans l'unité de votre essence & la pluralité des personnes méritez un honneur infini ; j'adore vos grandeurs, & je me réjouis de ne les pouvoir comprendre à cause de mon infidélité. Dans l'aveu cependant de ma foiblesse, je porte ce regret de ne pouvoir assez vous honorer ni reconnoître vos faveurs. Je sais bien, Pere, Fils & Saint Esprit, que je vous suis obligé de ma mémoire, de mon entendement, & de ma volonté. C'est à vous, indivisible Trinité que je dois mon être de nature & de grace, & je ne sais comment m'en acquitter, qu'en rendant ce que vous m'avez libre-

ment donné. Je vous offre donc, Pere éternel, ma mémoire, & je veux la consacrer au souvenir de vos bienfaits. Je vous présente mon entendement, Verbe divin, & vous promets de ne l'appliquer qu'à vous connoître. Je vous consacre ma volonté, Saint-Esprit, & je ne veux l'occuper qu'à vous aimer. Recevez-moi adorable Trinité, comme une hostie qui s'immole à votre honneur. Agréez l'hommage que je rends à votre Majesté, & me pardonnez les infidélités que j'ai faites contre votre service ; je veux les réparer moyennant votre sainte grace, que je vous demande en toute humilité, pour pouvoir mériter de vous aimer, servir & honorer durant l'eternité. Ainsi soit-il.

Oraison dévote à la sacrée Humanité du Fils de Dieu.

SAinte Humanité du Verbe, précieux tabernacle de toute saimeté, qui par l'union hypostatique avez été uni à la divinité ; permettez moi de reconnoître vos grandeurs, & de m'en réjouir. Je crois, divin Jésus, que vous êtes la splendeur de votre Pere céleste. Que je suis aise de savoir & de voir, que tous les Anges & les hommes relevent de votre souveraineté, & vous doivent obéissance. Si je pouvois augmenter votre gloire,

anéantissant mon être, je voudrois n'être rien, afin que vous fussiez ce que vous êtes ; mais votre état étant parfait, je n'y puis rien ajouter, qu'un désir que votre gloire soit reconnue par toutes les nations de la terre, & que mon ame ne se retire jamais de la fidélité qu'elle vous doit. Souvenez-vous, divin Jésus, que vous l'avez rachetée par votre précieux sang, ne souffrez pas qu'elle se perde ; vous l'avez mille & mille fois lavée de ses péchés, fortifiez-la, afin qu'elle ne les contracte plus : vous l'avez tant aimée, que pour l'avoir, vous avez donné votre vie. Ah ! tirez si puissamment les affections à vous, qu'elle ne puisse jamais aimer un autre objet. Je vous en conjure par vos saintes douleurs, par vos grandes peines : par vos grandes souffrances, par vos précieuses plaies, & vous demande enfin la faveur que je ne vive plus que pour vous aimer & vous imiter ; afin que mes actions soient plus saintes, plus pures & plus parfaites ; & que mon cœur n'étant plein que de vous, commence à vous aimer, comme il fera durant l'éternité. Ainsi soit-il.

Oraison dévote au Crucifix.

JEsus-Christ, adorable victime, qui pour le salut de mon ame avez voulu

mourir et souffrir sur le Calvaire, permettez-moi de me prosterner à vos pieds pour vous demander le très-humble pardon des péchés que j'ai faits durant tout le cours de ma vie. Je suis ce criminel pour lequel vous avez enduré; je suis ce pécheur, misérable esclave de satan, pour lequel vous avez versé tout votre sang. Regardez-moi contrit et humilié, & me faites participant du fruit de votre mort. Faites, divin Jésus, que le sang qui est sorti de vos cinq plaies, lave mon ame; que vos tourmens expient la peine que mon péché mérite, & que le mérite de votre douloureuse passion me soit appliqué pour faire ma réconciliation avec votre Père céleste, que j'ai grièvement offensé. Ah! que je suis fâché d'avoir été infidèle à reconnoitre les bontés & les vôtres! Je vous en crie miséricorde, et vous prie par votre précieux sang, par vos mains et vos pieds cloués, par votre côté ouvert, par votre chef couronné, & par tous vos membres sacrés de me donner aujourd'hui une si grande dévotion à votre sainte passion, que jamais je ne l'oublie: qu'elle soit le principal sujet de mes pensées, et les plus cheres délices de mon ame; afin que vous contemplant

souvent troublée, je puisse mériter le pardon de mes péchés passés et la grace de ne les plus commettre. J'espere, divin Jésus, cette faveur de vous : et me confiant en votre miséricorde, je vous la demande en toute humilité, et vous promets de si bien régler et conduire ma vie qu'jamais je ne vous offenserai de volonté. Ainsi soit-il.

Oraison dévote à l'Ange Gardien.

ANge Gardien de mon corps & de mon ame, et qui par un trait d'humilité avez soin de ma conduite, je vous remercie très-affectueusement de ce bienfait, & confesse que je ne saurois assez le reconnoître. Je vous suis obligé de tant de saintes lumieres que vous me communiquez, de tant de bonnes inspirations que me viennent de vous ; et cependant je suis si lâche à vous servir et honorer, ah ! que je me déplais de ma lâcheté ! et je veux la changer en ferveur, si vous m'assistez de vos graces. Ne me le refusez pas, Ange Gardien : et puisque c'est votre office de me conduire, redoublez vos soins angéliques sur moi ; afin que je renouvelle l'amour que je vous dois, et que mon cœur soit plus embrâsé que jamais à vous aimer. Donnez-moi une ferme foi à croire que vous m'accom-

pagnez, une plus filiale confiance à espérer en vous, une charité plus ardente pour vous. Obtenez-moi de Dieu une absolution générale de toutes les fautes que j'ai faites contre vous, et soyez vous-même ma caution ; afin que répondant pour moi, je sois remis en grace, et que j'aie de plus fortes prétentions à la gloire dont vous jouissez et jouirez pour jamais.

Oraison à saint Joseph.

GRand favori de Dieu le Père, fidèle gardien de Jésus-Christ, chaste époux de Marie, que je me réjouis de pouvoir vous rendre mes devoirs en reconnoissant vos grandeurs. Je sais bien que je vous ai trop peu honoré, et je confesse ma faute dans l'espérance que vous me la pardonnerez. Regardez-moi du haut des cieux, et priez Jésus-Christ d'ôter de mon cœur ce qui peut lui déplaire, et qu'il me fortifie dans la volonté que je conçois de vous aimer et imiter le reste de ma vie : & puisque vous êtes le Patron des ames qui cachent leurs vertus, prenez, grand saint Joseph, une particuliere conduite de mon ame, et la dressez si bien, qu'elle puisse, après vous avoir imité, vous contempler glorieux.

durant l'éternité, & avec vous, louer & bénir Dieu dans tous les siécles des siécles. Ainsi soit-il.

Oraison au saint dont on porte le Nom.

GRand Saint, qui par un trait de la disposition divine avez pris soin de ma conduite, et avez permis que j'aie porté le même nom que vous, je ne puis que vous en remercier : je me réjouis de mon bonheur, et de celui que vous avez. Vous êtes heureux dans le Ciel, et à jamais vous y régnerez avec Dieu. Ah! que je suis ravi de vous voir jouissant de cette gloire, et de savoir que vous l'avez méritée par vos bonnes actions. Appuyé sur les mérites de Jésus-Christ, j'espere de votre bonté, que vous m'obtiendrez par vos prieres quelque participation à votre grace, et par avance quelque imitation de vos vertus. De grace, mon cher & aimable Patron, rendez-moi votre semblable. Considérez mon ame; et si vous la voyez souillée de quelque impureté, nettoyez-la, et la rendez innocente comme la vôtre. Donnez-moi, je vous prie, quelque part à votre humilité, à votre modestie, à votre obéissance et à toutes vos vertus; afin que je remplisse votre nom que je

porté, & que vous ayez été semblable, je sois glorieux avec vous dans l'éternité. Ainsi soit-il.

EXERCICE JOURNALIER

Pour profiter des maladies, ou autres miseres de cette vie.

Le Dimanche.

1. Considérez que Dieu envoie beaucoup de maladies aux uns, & peu aux autres; de grieves à l'un, de légeres à l'autre; et tout cela pour le bien de ses Elus. Celle qui vous est échue en partage, est pour votre utilité et pour votre salut.

2. Ne regardez pas la maladie nuement, d'autant que ce qui paroit au dehors, vous fera frémir et trembler; mais considérez la revêtue de la sagesse, bonté et toute puissance de Dieu, et vous trouverez qu'elle n'est pas moins un don de lui que la santé.

3. Ainsi tout ce qui vous sera appliqué de douleurs, recevez le, avec patience en votre humiliation, d'autant que comme l'or et l'argent se purifient au feu,

ainsi les hommes qui doivent être reçus au ciel, sont éprouvés au feu de la tribulation.

Le Lundi.

1. Considérez que Dieu vous envoie des maladies; afin que vous élevier les yeux à lui, et rentriez en vous-même.

2. Néanmoins pensez que votre maladie est une punition des péchés que vous avez commis, soit connus, soit inconnus.

3. Si vous pensez bien quelle peine mérite un péché mortel, qui est une injure faite à la Majesté infinie de Dieu, et une offense faite au Créateur et Sauveur du monde, bienfaiteur infini; quand le nombre, le poids et la mesure de toutes les maladies qu'on a souffertes, et qu'on souffrira jusqu'à la fin du monde, viendroient fondre sur vous, vous jugeriez que vous ne recevez pas encore la punition due à vos péchés.

Le Mardi.

1. Considérez que vous avez mérité les peines de l'enfer par vos péchés.

2. Considérez le nombre et la gran-

deur de ces peines et leur éternelle durée.

3. Comparez-les avec la peine, la durée et la violence de la maladie que vous souffrez, & vous verrez l'obligation que vous avez à Dieu de changer ces peines éternelles en des peines temporelles.

Le Matin.

1. CONsidérez que Dieu a deux purgatoires, l'un sous la terre, l'autre de la maladie qu'on endure en ce monde. Les peines du purgatoire souterrain sont si grandes, que les plus grands tourmens du monde, au dire de St. Augustin, ne sont en comparaison que des tourmens en peintures : néanmoins Dieu est si bon, qu'il vous change les peines que vous méritez d'endurer en purgatoire, en la maladie que vous endurez.

2. Le purgatoire de la maladie surmonte l'autre en plusieurs façons. En premier lieu, un petit tourment en maladie satisfait beaucoup plus que des longs & excessifs tourmens en purgatoire.

3. En purgatoire on satisfait pour soi seulement, dans la maladie on peut satisfaire pour soi et pour autrui. La maladie paye tellement vos dettes, qu'elle augmente la grace, le mérite, et outre de

dégrés de gloire, qu'on pratique d'actes de vertus.

Le Jeudi.

1. Pesez les paroles de l'Apôtre : Notre tribulation légere, & d'un moment de cette vie, opere un comble de gloire, & un poids éternel en l'autre.

2. Considérez le nombre, le poids & la mesure des biens que vous espérez au Ciel.

3. Considérez qu'au pis aller, les maladies, si vous les prenez bien, finiront avec la vie, sans crainte d'y plus participer. Au ciel il n'y a ni pleurs, ni cris, ni douleurs; tout ceci sera passé. Consolez vous donc, puisque par cette vallée d'afflictions vous parviendrez à la jouissance du paradis.

Le Vendredi.

1. Pour vous consoler en votre maladie, jettez les yeux sur le Seigneur, lequel étant Dieu infini, se fit homme de douleur, & qui connoit nos infirmités.

2. Considérez qu'il se priva de toute consolation sensible, & reçut en la partie sensible de très fâcheuses afflictions, de tristesse, d'ennui & d'agonie.

3. Imaginez vous que votre lit est une croix; les syrops & les drogues, le fiel &

le vinaigre ; les saignées sont les plaies des pieds & des mains ; les douleurs de tête, la couronne d'épines ; les angoisses de cœur sont les agonies & sueur de sang. Si vous accompagnez ainsi Jésus-Christ en ses peines, il vous aimera de ses dons pour supporter les vôtres.

Le Samedi.

1. Considérez que les maladies ne viennent pas toujours en punition des péchés, mais que Dieu les envoie pour diverses fins.

2. Considérez qu'il les envoie quelquefois pour exercer ses élus, & les honorer ; *Appliez-moi au temps de tribulation*, dit-il au Psaume 49, *je vous en délivrerai & vous m'honorerez.*

3. Imaginez-vous que vous êtes dans ce lit pour répandre une telle odeur de sainteté, que ceux qui vous verront, en soient attirés à vous imiter dans vos souffrances. Dieu affligea Tobie d'aveuglement, pour servir à la postérité d'un exemple de patience.

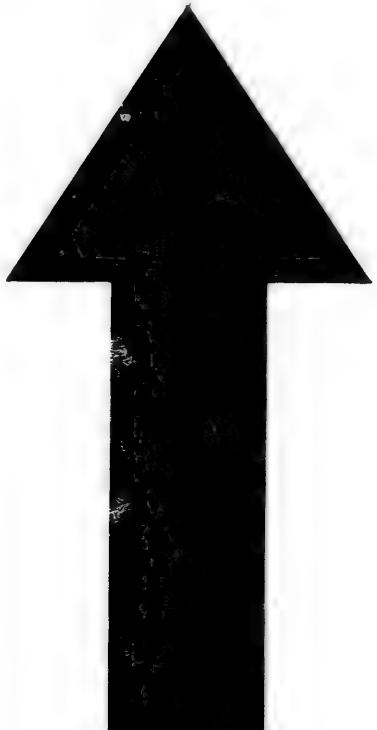

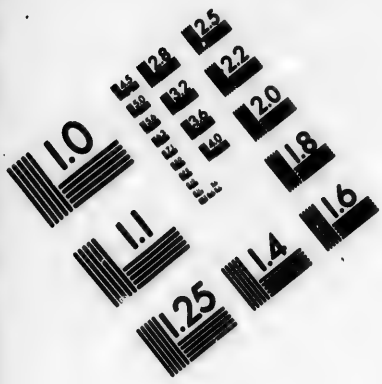

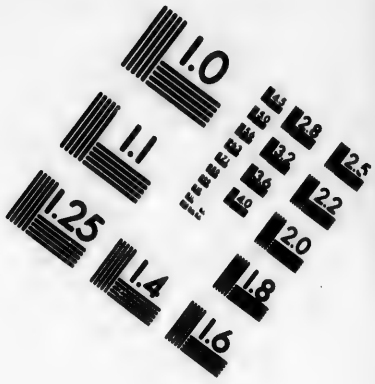

IMAGE EVALUATION TEST TARGET (MT-3)

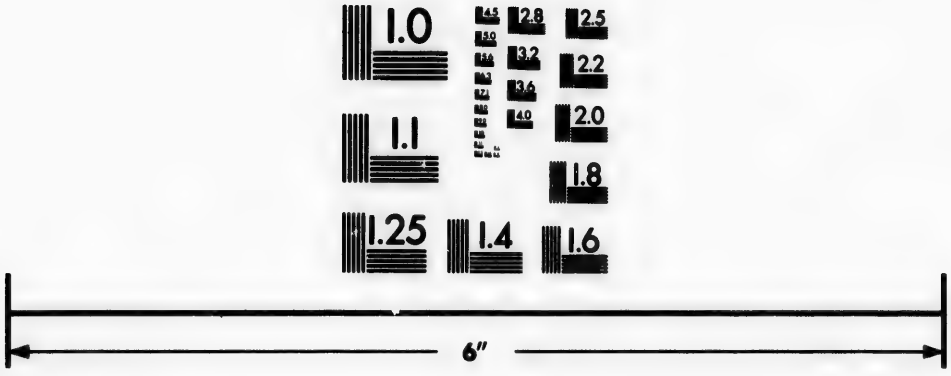

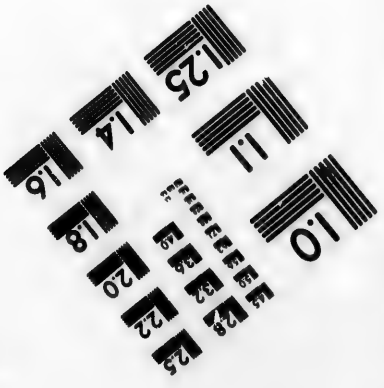

Photographic Sciences Corporation

23 WEST MAIN STREET
WEBSTER, N.Y. 14580
(716) 872-4503

LES PLUS BELLES PAROLES DE JEAN GERSON,

Tirées des Livres de l'Imitation de Jésus-Christ,

Qui peuvent servir de règles assurées pour vivre chrétiennement.

1. Celui qui veut entendre parfaitement & goûter les paroles de Jésus Christ, doit nécessairement travailler à rendre toute sa vie conforme à la sienne. *Liv. 1. ch. 1.*

2. Fuyez le trop grand désir de savoir, parce qu'on s'y attache beaucoup, & que souvent ce n'est qu'un sujet d'illusion. Si vous voulez que vos connoissances vous servent, aimez à être inconnu, & à passer pour un homme qui n'est bon à rien. *Ibid.*

3. C'est une très-haute & très-profitable leçon que la vraie connoissance de soi-même. Avoir peu d'opinion de soi, & toujours bonne estime de son prochain, c'est un point de grande perfection & de souveraine sagesse. *Ibid.*

4. Celui-là est vraiment grand, qui a une grande charité, qui est petit à ses

yeux, & qui mépriſe toutes les choſes de la terre pour gagner Jeſus-Christ; & celui là eſt vraiment ſavant et ſage, qui ſait bien faire la volonté de Dieu, & abandonner la ſienne propre. *ch.* 3.

5. C'eſt une grande ſageſſe de n'être point précipité dans les actions, ni attaché avec opiniâtreté à ſon propre ſens. & c'eſt encore un effet de la même ſageſſe de ne pas croire tout ce qu'on dit, & de ne pas rapporter auſſi-tôt aux autres ce qu'on a appris & ce qu'on a cru. *ch.* 4.

6. Dieu nous parle en diverſes manieres, & par toute ſorte de perſonnes, dans la lecture de l'Ecriture ſainte. Souvent notre curioſité nous nuit, voulant comprendre & examiner les choſes que nous devrions paſſer ſimplement : ſi vous voulez que votre ame s'en nourriſſe, liſez-la avec humilité, avec ſimplicité & avec foi, et ne deſirez jamais qu'on vous croie habile. *ch.* 5.

7. Celui qui n'eſt pas encore entierement mort à ſoi-même, eſt expoſé à la tentation, & ſe laiſſe vaincre dans les plus petites choſes. Le pauvre et l'humble d'eſprit conſerve en ſon cœur une profonde paix. *ch.* 6.

8. Ne vous appuyez jamais ſur vos

forces ; mais mettez votre espérance en Dieu. *ch.* 7.

9. Désirez la familiarité de Dieu seul & des Anges, & évitez la trop grande connoissance des hommes. *ch.* 8.

10. Il faut avoir la charité pour tous ; mais il ne faut pas être familier à tous. *Ibid.*

11. Allez où vous voudrez, vous ne trouverez jamais de vrai repos qu'en l'humble soumission. *ch.* 9.

12. Pourquoi aimons-nous à tant parler & à nous entretenir, puisqu'il est difficile de le faire sans blesser notre conscience ? S'il est bon & utile que vous parliez, ne parlez que de ce qui peut édifier. *ch.* 10.

13. Résistez d'abord à votre inclination, & rendez vous sourd à ce que l'accoutumance vous inspire, de peur qu'elle ne vous jette peu à-peu dans de plus grandes difficultés. *ch.* 11.

14. Il nous est bon d'avoir quelquefois des personnes qui nous contredisent, & que l'on conçoive de nous une opinion mauvaise ou désavantageuse, lors même que nos actions & nos intentions sont pures & droites ; cela sert souvent pour nous rendre humbles & pour nous défendre de la vaine gloire. *ch.* 12.

15. Les principes de toutes les mauvaises tentations sont l'inconstance de l'âme, & le peu de confiance en Dieu. *ch.* 13.

16. Celui qui veut juger des autres, travaille en vain, se trompe souvent, & fait aisément des fautes: mais celui qui s'applique à s'examiner, & à se juger soi-même, travaille toujours très-utilement. *ch.* 14.

17. On fait beaucoup, quand on fait bien ce qu'on fait; & on le fait bien, quand on cherche plutôt la gloire de Dieu & à procurer le bien de tous, qu'à satisfaire sa volonté. *ch.* 15.

18. Apprenez à supporter patiemment les défauts et imperfections des autres; vous avez plusieurs choses qu'il faut que les autres supportent. Si vous ne pouvez pas vous réduire vous-même à tout ce que vous souhaiteriez, comment pourriez-vous y réduire les autres? *ch.* 16.

19. Si vous voulez demeurer ferme & avancer dans la piété, vivez sur la terre comme étranger & banni de votre pays. *ch.* 17.

20. Celui qui ne cherche pas Dieu, & le salut de son ame purement, ne trouvera que de l'affliction & de la douleur, & s'il ne travaille pas à être le plus petit de

tous & soumis à tous, il ne pourra vivre longtemps dans la paix. *ch.* 17.

21. Les Saints et les amis de Jesus-Christ ont servi Dieu dans la faim et la soif, dans le froid et la nudité, dans le travail & les fatigues, dans les veilles & les jeûnes, dans les prieres & les méditations, & dans une infinité de persécutions & d'opprobres. *ch.* 18.

22. Nous devons renouveller chaque jour nos premieres résolutions, & nous animer à une nouvelle ferveur, comme si nous n'avions commencé que d'aujourd'hui à nous convertir, nous arrêtant à combattre particulierement les défauts qui nous empêchent le plus de nous avancer en la vertu, à examiner & régler avec soin ce qui se passe en nous au dedans et au dehors, puisque notre progrès dans la piété dépend du réglement de l'un & de l'autre. *ch.* 19.

23. Cherchez soigneusement un temps propre à vaquer à vous-même, & pensez souvent aux bienfaits de Dieu. *ch.* 20

24. Lisez les livres qui servent plutôt à vous donner de la componction que de l'occupation. *Ibid.*

25. Il vaut beaucoup mieux être caché & avoir soin de soi, qu'en se négligeant soi-même, faire de grands miracles. *c.* 20.

26. Ne vous ingérez point en tout ce qui regarde les autres, & ne vous mêlez point des affaires des grands. *Ibid.*

27. Si vous pensiez plus souvent à votre mort, qu'à la longueur de votre vie, vous seriez plus fervent à vous corriger de vos fautes. *ch. 21.*

28. Quelque part que vous soyez, & de quelque côté que vous vous tourniez, vous serez misérable, si vous ne vous convertissez. *Ibid.*

29. Quand vous avez des disgraces, & que quelque affliction vous arrive, pensez que c'est le temps de mériter; il faut passer par le feu et par l'eau avant que de venir au vrai repos. *ch. 22.*

30. Vous devriez en toute action et en toute pensée vous comporter comme si vous deviez mourir aujourd'hui. *Ch. 23.*

31. Apprenez maintenant à mourir au monde; afin qu'en mourant vous commenciez à vivre à Jésus Christ. *Ibid.*

32. Considérez-vous comme un pélerin sur la terre, qui n'a point d'intérêt aux affaires du monde. *Ibid.*

33. En toutes choses regardez la fin, et comment vous subsisterez devant ce Juge exact, à qui rien n'est caché. *Ch. 24.*

34. Tout est vanité, hors aimer Dieu, & le servir seul. *Ibid.*

35. Si vous demeurez fidèle et fervent à bien faire, Dieu sans doute sera fidèle à vous récompenser. *Ch.* 25.

36. Celui qui n'évite pas les petits défauts, tombe peu à peu dans les plus grands. *Ibid.*

37. Mettez toute votre confiance en Dieu, et que lui seul soit l'objet de votre crainte et de votre amour. *L.* 2. *Ch.* 1.

38. Si vous ne pouvez contempler les choses hautes et célestes, arrêtez-vous à la Passion de Jésus-Christ, et demeurez volontiers dans ses plaies sacrées. *Ch.* 1.

39. Ne croyez point avoir encore fait aucun progrès, si vous ne vous reconnoissez inférieur à tous les autres. *L.* 2. *Ch.* 2.

40. Il vaut mieux mettre notre paix à supporter humblement les choses contraires, qu'à n'en point sentir de contraires. *Ch.* 3.

41. Si vous n'avez autre intention, & ne cherchez autre chose que le bon plaisir de Dieu, et l'utilité du prochain, vous jouirez de la liberté intérieure. *Ch.* 4.

42. Si votre cœur étoit droit, vous auriez en toutes les créatures un miroir de la vie, et un livre de la sainte doctrine. *Ibid.*

43. Vous ne ferez jamais infégieur ni dévot, si vous n'apprenez à ne point parler des autres, et à vous considérer vous même. *Chap.* 2.

44. N'estimez rien d'élevé, rien de grand, rien d'agréable, rien de digne, si ce n'est purement Dieu, ou chose qui vient de Dieu. *Ch.* 5.

45. Vous n'êtes pas plus saint, parce que les hommes vous louent; ni plus vil, parce qu'ils vous méprisent *Chap.* 6

46. Si vous cherchez Jésus en toutes choses, vous trouverez certainement Jésus: que si vous vous cherchez vous-même, vous vous trouverez, mais à votre ruine. *Ch.* 7.

47. Vous ne pouvez pas bien vivre content sans un ami, et si Jésus n'est votre ami pardessus tous, vous serez triste et desolé. *Ch.* 8.

48. Il faut que vous appreniez à quitter pour l'amour de Dieu quelque chose nécessaire, et quelque ami que vous ayiez, sans vous mettre en peine, ni vous ennuyer quand il vous quitte; puisqu'il

nous faut enfin tous séparer les uns des autres. *Ch.* 9.

49. La fausse liberté d'esprit, & la grande confiance en soi-même, sont merveilleusement contraires à toutes les visites du ciel. *Ch.* 10.

50. Celui qui désire conserver la grace de Dieu ; qu'il soit reconnoissant pour celle qui lui a été donnée, et patient quand elle lui est ôtée. *Ibid.*

51. Tous le veulent réjouir avec Jésus Christ ; mais peu veulent souffrir pour lui et comme lui. *Ch.* 12.

52. Il n'y a personne plus riche, ni plus puissant, ni plus libre, que celui qui renonce à tout et à lui même, pour se mettre toujours au dernier lieu. *Ibid.*

53. Tant que vous aurez de la peine à souffrir, et que vous tâcherez d'éviter, vous serez toujours dans l'inquietude ; et le mal que vous fuyez, vous suivra partout. *Ibid.*

54. Allez où il vous plaira, cherchez tout ce que bon vous semblera, vous ne trouverez point de chemin plus élevé, ni plus assuré que le chemin royal de la croix. Il n'y a point d'autre voie qui mene à la vie et à la paix interieure, que celle de la croix et de la mortification continuelle. *Ibid.*

Les dernieres paroles de S. Louis à Philippe son Fils, qui peuvent servir de regles particulieres pour bien vivre.

1. MON fils, je vous recommande d'aimer Dieu de tout votre cœur.

2. Ne l'offensez jamais mortellement, quand même il faudroit endurer tous les tourmens du monde.

3. Souvenez-vous de Dieu en tout temps et en tout lieu, et pensez qu'il vous regarde.

Entendez dévotement le service divin, & principalement la sainte Messe.

5. Confessez vous souvent, afin que vous vous entreteniez en la grace de Dieu.

6. Choisissez un Confesseur sage et discret, et lui donnez la liberté de vous reprendre de vos fautes.

7. Tachez de profiter de l'affliction, & pensez que vous l'avez bien meritée.

8. Assistez souvent aux Sermons des bons Prédicateurs, qui parlent bien de Dieu, et qui touchent les cœurs.

9. Ne permettez jamais qu'en votre

compagnie on parle mal d'un autre : écouter volontiers le médisant, c'est être complice de sa faute.

10. S'il arrive que quelqu'un blasphême contre le nom de Dieu, ne laissez pas ce crime impuni ; c'est venger l'honneur de Dieu, que de châtier un blasphémateur.

11. Fuyez toujours l'entretien des railleurs et des babillards ; on ne peut se vanter qu'on ne contracte quelque mauvaise habitude.

12. Si quelqu'un vous offense, ne vous en plaignez pas ; le silence est une sainte vengeance que Dieu approuve fort.

13. Remerciez Dieu de tous les biens qu'il vous fait, reconnoissez sa sainte Providence sur toutes vos affaires.

14. Aimez de cœur et d'œuvres tous les pauvres, et les traitez comme les vrais membres de Jésus-Christ.

15. Soyez soigneux de gagner les Indulgences, qui sont les trésors de l'Eglise : qui les mepriſe, est insensible à son bonheur.

16. Soyez toujours dévot et obéissant à Jesus Christ.

17. Gouvernez si bien vos sujets & domestiques, qu'ils soient toujours en

paix : où est la paix, l'esprit de Dieu y règne.

18. Si vous reconnoissez que vous possédez le bien d'autrui, rendez-le à celui à qui il est ; on ne devient jamais riche par des moyens injustes.

19. Réglez si bien la dépense de votre maison, qu'elle soit fort modeste, et non point excessive.

20. Si quelque chose vous fait peine en votre conscience, découvrez-le à votre Confesseur : la plaie est à demi guérie, quand on la fait voir au Médecin.

21. Respectez toujours vos parens, et leur obéissez ; ils vous gouvernent en la place de Dieu.

22. N'entreprenez point d'affaires importantes sans demander l'assistance du ciel.

Pour profiter des Règles de S. Louis, il faut, 1. les estimer beaucoup ; 2. les lire souvent et attentivement ; 3. les faire voir si on les garde.

MEDITATIONS

POUR TOUS LES JOURS DE LA SEMAINE,

Avec des Considérations pour la Communion.

POUR LE DIMANCHE.

Méditations sur la perfection de Dieu.

1. POINT. CONsidérez que Dieu étant le principe, la source & la vraie idée de toute perfection, contient en soi toutes les perfections imaginables, si bien que tout ce qu'il y a de bien, de bon et de parfait dans les créatures corporelles et spirituelles, célestes et terrestres, animées & inanimées, se trouve en Dieu d'une façon très-éminente, et avec un tel excès, dit S. Denys, que Dieu est plus que parfait, puisque sa perfection s'écoule & semble comme regorger sur toutes les créatures. *O Dieu, je crois que vous êtes très-parfait. Je me réjouis avec vous des grandes perfections que vous avez. O le Dieu de mon cœur, communiquez-moi un peu de vos divines perfections.*

2. POINT. Considérez 1. que toutes les perfections qui sont en Dieu, sont sans mélange d'aucune imperfection. 2. Elles lui sont tellement essentielles, qu'elles ne peuvent ni s'alterer ni diminuer. 3. Elles lui sont infinies; & pour cela la sainte Ecriture dit que la grandeur de Dieu est sans fin. Et S. Augustin ajoute, que l'esprit de Dieu a fait toutes choses en perfection. *O mon ame, si tu veux être parfaite, approche-toi de Dieu: si tu désire la beauté, contemple Dieu, et tu la trouveras; si tu souhaites la bonté, aimes Dieu, souverainement bon. O mon Dieu, vous m'êtes toutes choses.*

3. POINT. Considérez que les perfections de Dieu étant increées ne peuvent point décheoir, étant indépendantes ne sont point sujettes au changement, étant souveraines et éminentes elles sont très-admirables et aimables: quoiqu'elles soient sans nombre, elles ne sont en Dieu qu'une essence très-simple. C'est pourquoi le sage a dit que *l'Esprit de Dieu est un.* Je le crois mon Dieu, et j'adore [illegible] simplicité dans la multitude de vos divines perfections. Ah, mon ame, que vous êtes heureuse de servir et de pouvoir aimer un Dieu si parfait!

Considérations pour la Communion.

1. AH, que je suis heureux de recevoir au très-saint Sacrement le corps du Fils de Dieu, qui a toutes les perfections imaginables!

2. Si on devient bon étant avec le bon, il faut que je devienne parfait, m'approchant d'un Dieu très-parfait.

3. Je veux combattre toutes mes imperfections, puisqu'elles sont contraires aux perfections de Dieu.

Pour le Lundi.

Méditations sur les bienfaits de Dieu envers les hommes.

1. CONsidérez que Dieu étant de sa nature une mer & un océan de bonté, n'a point de plus grand plaisir que de faire du bien. Il a commencé de le faire dès le moment qu'il a retiré toutes les créatures de l'abîme du néant, pour leur donner une partie de son être: il continue encore, les conservant dans la jouissance de leur être, & leur fournissant tout ce qui est nécessaire pour leur perfection intérieure et extérieure. *Ah! que rendrai-je à Dieu pour tous ses bienfaits? Que n'ai-je mille cœurs, mon Dieu, pour vous en remercier! Anges du Ciel, louez-le pour*

moi, & m'obtenez une perpétuelle mémoire de ſes graces.

2. Conſidérez que Dieu, non content d'avoir créé les créatures, et de les conſerver à tout moment, a voulu les racheter de l'eſclavage du péché et du diable: pour payer leur rançon, il a donné ſon Fils au monde. *O l'inſigne Bienfaiteur, que je ſuis confus d'avoir ſi peu reconnu ce bienfait! Pardon, mon Dieu, je veux obliger mon ame de ſe ſervir du bienfait de la rédemption, pour aſſurer ſon ſalut éternel.*

3. Conſidérez que Dieu ne mettant point de bornes à ſes bontés, donne tous les jours à l'homme mille moyens de ſe ſanctifier. Que de graces, que de bons déſirs, que de ſaintes inſpirations, que de profuſions de ſes graces par le moyen des Sacremens! & outre cela, il prépare à l'homme une gloire éternelles, & comme l'appelle ſaint Auguſtin, un repos après le travail, une paix après la guerre, & un ſouverain bien pour une éternité. *O mon ame, que pouvez-vous faire pour reconnoître ſes graces? Ah! que vous êtes ingrate! O mon doux Bienfaiteur, ne regardez pas mon ingratitude, mais continuez à me faire du bien.*

Considérations pour la Communion.

1. OUtre tous ces bienfaits, la bonté de Dieu me donne une céleste nourriture, me donnant le corps de Jésus-Christ pour viande. *O excès de bonté!*

2. Elle me donne ce précieux corps entier, sans partage ni division quelconque. *O excès de libéralité!*

3. Elle veut que je le mange, et le reçoive dans ma poitrine; afin que par cette sainte et digne réception, je participe aux fruits du très saint Sacrement. *O Bienfaiteur très-admirable!*

Pour le Mardi.

Méditation sur la griéveté du péché.

1. COnsidérez la griéveté du péché du côté de Dieu, qui étant infiniment bon et saint, n'a rien tant en horreur, dit le Sage, que le péché. C'est pourquoi il le punit ici bas en terre des peines temporelles, et en enfer des peines éternelles: et par-tout où il se trouve, il le châtie très-rigoureusement. Le premier de tous les Anges, et le premier des hommes, pécherent autrefois; et Dieu ne pouvant les souffrir, punit l'Ange d'une infinité de miseres. *O que c'est*

une chose horrible de pécher, puisqu'on irrite la justice de Dieu, et qu'on offence sa bonté!

2. Considérez cette même grièveté du péché du côté de Jesus-Christ, qui, comme parle saint Paul, a pris la forme et la figure du pécheur pour détruire le péché n'eut d'autre dessein, vivant et mourant, souffrant et prêchant, que de rendre chaque ame particuliere la parfaite épouse sans tache et sans péché. C'est pourquoi l'ame qui peche, fait contre ses desseins, et au dire de saint Paul, fait injure à l'esprit de la grace, que le Fils de Dieu nous a mérité par sa mort et passion. *O mon doux Rédempteur, que je vous suis obligé! Ah, qu'il me déplait d'avoir péché! Courage mon ame, ne pêche plus.*

3. Considerez encore cette grièveté du côté du pecheur, qui pechant se rend, 1. esclave du péché, dit saint Paul; 2. ennemi de Dieu; 3. indigne de ses graces, 4. digne de toutes les miseres du monde, et enfin des peines eternelles, sans espérance d'en jamais sortir. *O péché, que tu es cause de grands maux! ô pécheur, que vous êtes aveugle d'encourir ces malheurs pour un plaisir qui passe!*

Considérations pour la Communion.

1. QUe je suis obligé à Dieu d'avoir institué le très-saint Sacrement pour contrepoison au péché.

2. Seroit-il bien possible de pécher volontairement, mangeant si souvent la chair de Jésus-Christ.

3. Manger le corps de l'Homme-Dieu & l'offenser après, c'est une chose horrible.

POUR LE MERCREDI.

Méditations sur les quatre fins dernieres de l'homme.

1. COnsidérez qu'il n'est rien de si certain ni de si incertain que la mort, rien de si souhaitable qu'une sainte heureuse mort; puisqu'au dire du Prophete, la mort des Saints est précieuse devant Dieu. Et au contraire la mort des impies est horrible & détestable *Ah, mon Dieu qui êtes l'arbitre de ma vie, quelle mort me donnerez-vous? Je ne sais, & pour cela je tremble & crains de ne pas bien mourir. Ange Gardien, assistez-moi en ce passage.*

2. Considérez qu'au moment que l'ame sera séparée du corps, elle sera jugée. Par qui? Par Jésus-Christ plein de

puissance & de majesté. De quoi? De toutes ses actions, paroles & pensées, jusques à une parole inutile. En quel lieu? Au même lieu où elle quittera le corps. Comment Irrévocablement, &c. *Craignez, mon ame, craignez ce jugement. Souverain Juge, ne me jugez pas selon les rigueurs de votre souveraine justice.*

3. Considérez qu'après ce jugement donné, suit l'exécution de l'arrêt, qui est d'aller en Paradis ou en enfer pour une éternité En paradis, on y voit Dieu face à face, on l'aime sans relâche, on se réjouit en lui sans ennui. Au contraire, en enfer, on ne voit jamais Dieu, on le blasphême, on murmure, et jamais on n'y reçoit de plaisir. *O qui ne tremblera à la pensée de l'Enfer! O qui n'espérera, pensant au Paradis! Mon cher Paradis, soyez le terme de ma vie.*

Considérations pour la Communion.

1. O Qu'il est doux de communier à qui veut bien mourir! car en communiant dignement, il vivra éternellement, dit l'Evangile.

2. Un jour viendra qu'on examinera mes Communions; si elles sont trop lâches, on me condamnera.

3. C'est en vérité anticiper son paradis que de bien communier.

Pour le Jeudi.

Méditations sur la vie de Jésus Christ.

1. CONSIDÉREZ qu'elle a été la vie cachée de Jésus-Christ dans le sein de Marie avant la nativité, dans Bethléem après sa naissance temporelle, dans l'Egypte en son bannissement, dans Nazareth en son emploi jusqu'à l'âge de trente ans. Que de peines, que d'humiliations, que de bassesses a souffertes un Fils de Dieu! *O mon doux Jésus que vous avez été caché! & que vous êtes aimable en l'état de cette vie cachée! Que ne puis-je m'humilier pour votre amour!*

2. Considérez qu'elle a été sa vie publique, lorsqu'après avoir été tenté dans le désert, il assembla ses disciples, il prêcha de ville en ville, il convertit des pécheurs et des pechereſſes, il guérit plusieurs malades, il ressuscita des morts, &c. *Ah, qu'il est vrai ce qu'a dit l'Evangéliste: Il a bien fait tout ce qu'il a fait! Je le crois, je m'en réjouis, & j'en veux profiter.*

3. Considérez qu'elle a été sa vie souffrante, depuis sa priere au jardin jusqu'à la croix. Que de mépris, de tristesse, de douleurs, d'affronts, d'injures, de calomnies, de coups de fouets, de peines étrangeres n'a-t-il point endurés! O mon ame,

que tu es obligée à Jésus, cet homme de douleurs! Ah, que ne dois-je pas souffrir pour lui!

Considérations pour la Communion.

1. JÉsus, caché en Nazareth, s'est encore caché en la divine Hostie pour mon amour. O *que je lui suis obligé.*

2. De la divine Hostie il me prêche, il m'instruit, il veut me convertir. O *que Jésus est bon!*

3. En la divine Hostie il souffre beaucoup de mépris. *Ah! que ne dois-je pas souffrir pour lui!*

POUR LE VENDREDI.

Méditations sur la mort & passion de Jésus-Christ.

1. COnsidérez ce que Jésus a souffert en son corps: il a sué du sang, il a été pris et garroté, soufflété, craché, fouetté, couronné d'épines, abreuvé de vinaigre, percé aux pieds et aux mains. Il a eu les yeux bandés, le visage meurtri, les épaules déchirées de coups, & tout son corps affligé, battu, et enfin crucifié. O *homme de douleur!* O *mon Sauveur, que mon ame vous a coûté!* O *mon corps, que vous souffrez bien peu pour l'amour de Jésus.*

2. Considérez ce qu'il a enduré en son ame, une tristesse insupportable, un ennui de toutes choses, un extrême dégout, une peine de voir qu'il souffroit pour des ingrats, un abandonnement intérieur, en un mot, une privation de toute consolation du côté de son Père éternel, des Anges, des hommes et de ses chers Apôtres. *O sainte ame de mon Sauveur, que je vous aime d'avoir voulu souffrir tout cela pour mon ame ! sanctifiez-la.*

3. Considérez que Jésus-Christ ayant souffert cela, est mort. Il est mort crucifié entre deux insignes voleurs, à la face de tout un peuple, sur une haute montagne. Il est mort pardonnant aux Juifs ses ennemis, et recommandant sa sainte Mère à son Disciple, et son esprit à son Père éternel. O *mort digne de larmes éternelles ! Que le peché est horrible, qui est la cause de cette mort !* O *qu'il me seroit doux de mourir pour Jésus !*

Considérations pour la Communion.

1. AH, que je suis heureux d'avoir au très-saint Sacrement de l'Autel un mémorial de la passion de mon Sauveur !

2. Je puis l'adorer crucifié et sacrifié en l'hostie, et en cet état le recevoir.

8. Je puis en communiant m'appliquer le fruit de sa mort & passion.

Pour le Samedi.

Méditations sur la vie de Notre-Dame.

1. Considérez quelle a été la vie active de la glorieuse Vierge. 1. Dans le Temple, travaillant avec les autres Vierges. 2 En Bethléem, s'occupant auprès de l'enfant Jésus. 3. En Egypte, gagnant ou demandant sa vie. 4. A Nazareth, travaillant de ses mains pour soulager saint Joseph, & nourrir son cher enfant Jésus. *O vie vraiment sainte, & exemplaire! Ah, que n'ai-je la ferveur de l'imiter!*

2. Considérez quelle a été sa vie contemplative. Que de sacrés transports voyant Jésus entre ses mains! Que de douces élévations de son esprit, lui parlant! Que d'extases & de raviſſemens, lorsque Jésus parloit! Que de goûts & de délices en le servant! Que de joie et de plaisir en le nourrissant! Que de sacrées unions et attaches à son cœur à son esprit, à ses désirs! O *sainte Vierge, qui me donnera la grace de vous imiter en cet état de vie? Attirez-moi à vous.*

3. Considérez quelle a été la mort après ces deux états de vie. Sa mort a été très-douce, très sainte, très amoureuse, sans douleur, sans peine, sans crainte; pleine d'honneur, de joie et de plaisir: & ayant été le terme d'une vie mortelle, elle a été le commencement d'une vie glorieuse, immortelle et céleste. O *sainte Vierge, vivez et régnez à jamais! faites que je vous aime en vivant et en mourant.*

Considérations pour la Communion.

1. JE crois du très saint Sacrement de l'Autel, la chair de Jésus-Christ, que la glorieuse Vierge a nourrie, élevée et conservée. *Ah! que je lui suis obligé.*

2. Ne l'offendez jamais mortellement quand même il faudroit endurer tous les tourmens du monde.

3. Elle l'a reçu en communiant sous les espèces que je le reçois. *Que n'ai-je son amour pour le bien recevoir!*

LITANIES DEVOTES
des plus beaux Noms & Perfections de Dieu.

KYrie, eleison. Christe, eleison.
Kyrie, eleison. Christe, audi nos.
Christe, exaudi nos.
Pater de cœlis, Deus,
Fili Redemptor mundi, Deus,
Spiritus sancte, Deus,
Sancta Trinitas, unus Deus,
Deus creator noster,
Deus conservator noster,
Deus gloria nostra,
Deus Judex vivorum & mortuorum,
Deus æterne,
Deus misericors,
Deus longanimis,
Deus clementissime,
Deus salus noster,
Deus protector noster,
Deus refugium nostrum,
Deus sanctificator noster,
Deus redemptor animarum,
Deus verissime,
Deus justissime,
Deus fidelissime,

Miserere nobis.

Deus benigniſſime,
Deus incomprehenſibilis,
Deus inviſibilis,
Deus ineffabilis,
Deus immortalis,
Deus infinite,
Deus altiſſime,
Deus Pater noſter,
Deus illuminator noſter,
Deus firmamentum noſtrum,
Deus fortitudo noſtra,
Deus pax noſtra,
Deus zelotes,
Deus ſapientiſſime,
Deus dulciſſime,
Deus pulcherrime,
Deus ſanctiſſime,
Deus ſimpliciſſime,
Deus immutabilis,
Deus pater futuri ſæculi,
Deus conſolator afflictorum,
Deus gaudium Angelorum,
Deus merces Patriarcharum,
Deus præmium Prophetarum,
Deus renumerator Confeſſorum,
Deus ſponſe Virginum,
Deus corona Sanctorum omnium,
Deus beatiſſime, & in æternum glorieſiſſime,

miſerere nobis.

Agnus Dei, qui tollis peccata mundi,
Parce nobis, Domine,
Agnus Dei, qui tollis pecca mundi,
Exaudi nos. Domine.
Agnus Dei, qui tollis peccata mundi,
Miserere nobis.
Christe audi nos. Christe exaudi nos.
Kyrie, eleison. Christe, eleison. Kyrie, eleison. Pater noster, *tout au long*.

ORREMUS.

DEus, cujus magnitudinis non est mensura, cujus sapientiæ non est finis, cujus misericordiæ non est numerus: da quæsumus per invocationem ineffabilium Nominum tuorum, ut cum omnibus electis, nostrum omnium nomina scribantur in cœlis; Per Dominum nostrum, &c.

L'OFFICE DE LA VIERGE MARIE,

à l'usage de Rome & de Paris.

Pour reciter cet Office avec attention & avec fruit, considérez,

1. La gloire & la dignité surémineute de la Mere de Dieu, en l'honneur de laquelle vous le récitez.

2. Sa charité envers ceux qui se mettent sous la protection
3. Le grand besoin que vous avez de son intercession envers Dieu.

MATINES

Ave, Maria, &c. *tout au long, se dit à tous les Offices de la sainte Vierge.*

DOmine, labia mea aperies:
Et os meum annuntiabit laudem tuam.

Deus, in adjutorium meum intende:
Domine, ad adjuvandum me festina.

Gloria Patri, et Filio, et Spiritui sancto: Sicut erat in principio, et nunc, et semper, et in sæcula sæculorum. Amen. Alleluia *se dit à toutes les Heures, depuis Pâques jusqu'à la Septuagésime; et depuis la Septuagésime jusqu'à Pâques, on dit* Laus tibi, Domine Rex æternæ gloriæ.

Invitatoire. Ave Maria gratiâ plena; Dominus tecum *et se repete*, Ave Maria, gratiâ plena, Dominus tecum *A l'usage de Rome on dit le* Venite, *comme il est; et à Paris on ne dit à la fin de chaque* V. que Dominus Vobiscum, *excepté au premier et au dernier* V. *où l'on dit comme à l'ordi-*

naire, Ave Maria gratiâ plena; Dominus tecum.

Pſeaume 94.

VEnite, exultemus Domino, jubilemus Deo ſalutari noſtro, præoccupemus faciem ejus in confeſſione, et in pſalmis jubilemus ei. Ave, Maria gratiâ plena; Dominus tecum.

Quoniam Deus Magnus Dominus et Rex magnus ſuper omnes Deos; quoniam non repellet Dominus plebem ſuam, quia in manu ejus ſunt omnes fines terræ, et altitudines montium ipſe conſpicit. Dominus tecum.

Quoniam ipſius eſt mare, et ipſe fecit illud, et aridam fundaverunt manus ejus: venite, adoremus et procidamus ante Deum, ploremus coram Domino qui fecit nos; quia ipſe eſt Dominus Deus noſter, nos autem populus ejus, et oves paſcuæ ejus. Ave, Maria gratiâ plena; Dominus tecum.

Hodiè ſi vocem ejus audieritis, nolite obdurare corda veſtra, ſicut in exacerbatione ſecundum diem tentationis in deſerto, ubi tentaverunt me patres veſtri: probaverunt et viderunt opera mea. Dominus tecum.

Quadraginta annis proximus fui gene-

rationi huic, et dixi : Semper hi errant corde; ipsi verò non cognoverunt vias meas, quibus juravi in irâ meâ si introibunt in requiem meam Ave, Maria gratiâ plena; Dominus, tecum. Gloria Patri, et Filio, &c Sicut erat, &c. Dominus tecum, Ave, Maria gratiâ plena; Dominus tecum.

Pour Rome HYMNE.

QUem terra, pontus, æthera colunt, adorant, prædicant, Trinam regentem machinam, Claustrum Mariæ bajulat.

Cui Luna, Sol, et omnia deserviunt per tempora, perfusa cœli gratiâ gestânt puellæ viscera.

Beata mater munere, cujus supernus Artifex, mundum pugillo continens, ventris sub arcâ clausus est.

Beata cœli nuntio, fœcunda sancto spiritu, desideratus gentibus Cujus per alvum fusus est.

Gloria tibi, Domine, qui natus es de Virgine, cum Patre et sancto Spiritu, in sempiterna sæcula. Amen.

Pour Paris, Hymne, O quàm glorificâ, &c *ci-après aux Hymnes.*

Il faut observer que les Pseaumes de tous

les Offices ſont les même pour Paris et pour Rome, et dans le même ordre.

Ces trois Pſeaumes ſe diſent le Dimanche, le Lundi et le Jeudi, et à Paris on les dit ſous cette ſeule Antienne, Benedicta tu.

Pſeaume 8.

DOmine, Dominus noſter, quam admirabile eſt nomen tuum in univerſâ terrâ.

Quoniam, elevata eſt magnificentia tua ſuper cœlos.

Ex ore infantium et lactentium perfeciſti laudem propter inimicos tuos; ut deſtruas inimicum et ultorem.

Quoniam videbo Cœlos tuos; opera digitorum tuorum, lunam et ſtellas quæ tu fundaſti.

Quid eſt homo, quod memor es ejus; aut filius hominis, quoniam viſitas eum?

Minuiſti eum populo minus ab Angelis gloriâ et honore coronaſti eum, et conſtituiſti eum ſuper opera manuum tuarum.

Omnia ſubjeciſti ſub pedibus ejus, oves et boves univerſas, inſuper et pecora campi.

Volucres cœli et piſces maris, qui perambulant ſemitas maris.

Domine, Dominus noſter, quàm ad-

mirabile est nomen tuum in universâ terrâ!

Gloria Patri, et Filio, &c.

Ant Benedicta tu in mulieribus, & benedictus fructus ventris tui.

Ant. Sicut myrrha.

Psaume 18.

CŒli enarrant gloriam Dei, et opera manuum ejus annuntiant firmamentum.

Dies diei eructat verbum, et nox nocti indicat scientiam.

Non sunt loquelæ, neque sermones, quorum non audiantur voces eorum.

In omnem terram exivit sonus eorum, et in fines orbis terræ verba eorum.

In sole posuit tabernaculum suum; et ipse tanquam sponsus procedens de thalamo tuo.

Exultavit ut gigas ad currendam viam; à summo cœlo egressio ejus.

Et occursus ejus usque ad summum ejus; nec est qui se abscondat à calore ejus.

Lex Domini immaculata, convertens animas; testimonium Domini fidele, sapientiam præstans parvulis.

Justitiæ Domini rectæ, lætificantes corda; præceptum Domini lucidum, illu-

minans oculos.

Timor Domini sanctus, permanens in sæculum sæculi: judicia Domini vera, justificata in semetipsa.

Desiderabilia super aurum et lapidem pretiosum multum, et dulciora super mel et favum.

Etenim servus tuus custodit ea; in custodiendis illis retributio multa.

Delicta quis intelligit? ab occultis meis munda me, et ab alienis parce servo tuo.

Si mei non fuerint dominati, tunc immaculatus ero, et emundabor a delicto maximo.

Et erunt ut complaceant eloquia oris mei, et meditatio cordis mei in conspectu tuo semper.

Domine, adjutor meus et redemptor meus. Gloria Patri, &c.

Ant. Sicut myrrha electa, odorem dedisti suavitatis, sancta Dei Genitrix.

Ant. Ante thorum.

Psalmus. 23.

DOmini est terra et plenitudo ejus; orbis terrarum, et universi qui habitant in eo.

Quia ipse super maria fundavit eum, & super flumina præparavit eum.

Quis ascendet in montem Domini : aut quis stabit in loco sancto ejus ?

Innocens manibus et mundo corde, qui non accepit in vano animam suam, nec juravit in dolo proximo suo.

Hic accipiet benedictionem à Domino et misericordiam à Deo salutari suo.

Hæc est generatio quærentium eum, quærentium faciem Dei Jacob.

Attollite portas principes vestras ; & elevamini, portæ æternales ; & introibit Rex gloriæ.

Quis est Rex gloriæ ? Dominus fortis et potens, Dominus potens in prælio.

Attollite portas principes, vestras ; & elevamini, portæ æternales : et introibit Rex gloriæ.

Quis est iste Rex gloriæ ? Dominus virtutum ipse est Rex gloriæ.

Gloria Patri, &c.

Ant. Ante thorum hujus Virginis frequentate nobis dulcia cantica dramatis.

℣. Diffusa est gratia in labiis tuis :

℟. Propterea benedixit te Deus in æternum

Pater noster, &c. *tout bas.*

L'absolution Precibus & meritis. *Les trois Leçons, les trois Répons & Versets*

propres au Temps sont ci-après
Les trois Pseaumes suivans se disent le Mardi & le Vendredi ; & à Paris on les dit tous avec cette seule Ant. Specie tuâ.

Pseaume 44.

ERuctavit cor meum verbum bonum: dico ego opera mea Regi.

Lingua mea calamus scribæ, velociter scribentis.

Speciosus formâ præ filiis hominum, diffusa est gratia in labiis tuis ; propterea benedixit te Deus in æternum.

Accingere gladio tuo super femur tuum, potentissime.

Specie tuâ & pulchritudine tuâ intende, prosperè procede, & regna.

Propter veritatem, et mansuetudinem, et justitiam : deducet te mirabiliter dextera tua.

Sagittæ acutæ, populi sub te cadent, in corda inimicorum Regis.

Sedes tua, Deus, in sæculum sæculi: virga directionis, virga regni tui.

Dilexisti justitiam, & odisti iniquitatem ; propterea unxit te Deus, Deus tuus, oleo lætitiæ præ consortibus tuis.

Myrrha, et gutta, et casia à vestimentis tuis, à domibus eburneis : ex quibus delectaverunt te filiæ regum in honore tuo.

Astitit regina à dextris tuis in vestitu deaurato, circumdata varietate.

Audi, filia, et vide, et inclina aurem tuam : et obliviscere populum tuum et domum patris tui.

Et concupiscet Rex decorem tuum ; quoniam ipse est Dominus Deus tuus, et adorabunt eum.

Et filiæ Tyri in muneribus : vultum tuum deprecabuntur omnes divites plebis.

Omnis gloria ejus filiæ Regis ab intus : in fimbriis aureis, circumamicta varietatibus.

Adducentur Regi virgines post eam : proximæ ejus afferentur tibi.

Afferentur in lætitia et exultatione : adducentur in templum Regis.

Pro patribus tuis nati sunt tibi filii : constituca eos principes super omnem terram.

Memores erunt nominis tui, in omni generatione et generationem.

Propterea populi confitebuntur tibi in æternum, et in sæculum sæculi.

Gloria Patri, &c.

Ant. Specie tuâ & pulchritudine tuâ intende, prosperè procede, & regna.

Ant. Adjuvabit eam.

Pseaume 45.

DEus noster refugium et virtus : adjutor in tribulationibus quæ invenerunt nos nimis.

Propterea non timebimus, dùm turbabitur terra, & transferentur montes in cor maris.

Sonuerunt et turbatæ sunt aquæ eorum: conturbati sunt montes in fortitudine ejus.

Fluminis impetus lætificat civitatem Dei : sanctificavit tabernaculum suum Altissimus.

Deus in medio ejus, non commovebitur : adjuvabit eam Deus manè diluculo.

Conturbatæ sunt gentes, et inclinata sunt regna : dedit vocem suam, mota est terra.

Dominus virtutum nobiscum ; susceptor noster Deus Jacob.

Venite et videte opera Domini, quæ posuit prodigia super terram : auferens bella usque ad finem terræ.

Arcum conteret, et confringet arma

et scuta comburet igni.

Vacate, et videte quoniam ego sum Deus; exaltabor in gentibus, & exaltabor in terrâ.

Dominus virtutum nobiscum; susceptor noster Deus Jacob.

Gloria Patri, et Filio, &c.

Ant. Adjuvabit eam Deus vultu suo: Deus in medio ejus, non commovebitur.

Ant. Sicut lætantium.

Psaume 86.

FUndamenta ejus in montibus sanctis: diligit Dominus portas Sion super omnia tabernacula Jacob.

Gloriosa dicta sunt de te, civitas Dei.

Memor ero Rahab et Babyloniæ scientium me.

Ecce alienigenæ, et Tyrus, et populus Æthiopum; hi fuerunt illic.

Numquid Sion dicet: Homo et homo natus est in eâ; et ipse fundavit eam Altissimus?

Dominus narrabit in scripturis populorum et principum, horum qui fuerunt in eâ.

Sicut lætantium omnium, habitatio est in te. Gloria Patri, &c.

Ant. Sicut lætantium omnium nostrûm

habitatio est in te, sancta Dei Genitrix.

℣. Diffusa est gratia in labiis tuis :

℟. Propterea benedixit te Deus in æternum. Pater noster, *&c. tout bas.*

L'Absolution. Precibus et meritis, *&c. comme ci-après ;*

Les trois Psaumes suivans se disent le Mercredi et le Samedi, et à Paris on les dit tous avec cette seule Ant. Gaude, Maria.

Psaume 95.

CAntate Domino canticum novum ; cantate Domino, omnis terra.

Cantate Domino, et benedicite nomini ejus : annuntiate de die in diem salutare ejus.

Annuntiate inter gentes gloriam ejus, in omnibus populis mirabilia ejus.

Quoniam magnus Dominus, & laudabilis nimis, terribilis est super omnes Deos.

Quoniam omnes Dii gentium dæmonia : Dominus autem cœlos fecit.

Confessio et pulchritudo in conspectu ejus : sanctimonia et magnificentia in sanctificatione ejus.

Afferte Domino, patriæ gentium, afferte Domino gloriam et honorem : afferte Domino gloriam nomini ejus.

Tollite hostias, et introite in atria ejus ; adorate Dominum in atrio sancto ejus.

Commoveatur à facie ejus universa terra ; dicite in gentibus quia Dominus regnavit.

Etenim correxit orbem terræ, qui non commovebitur ; judicabit populos in æquitate.

Lætentur cœli et exultet terra ; commoveatur mare et plenitudo ejus : gaudebunt campi, et omnia quæ in eis sunt.

Tunc exultabunt omnia ligna sylvarum à facie Domini, quia venit ; quoniam venit judicare terram.

Judicabit orbem terræ in æquitate et populos in veritate suâ.

Gloria Patri, &c.

Ant. Gaude, Maria Virgo, cunctas hæreses sola interemisti in universo mundo.

Ant. Dignare me.

Psaume 96.

DOminus regnavit, exultet terra ; lætentur insulæ multæ.

Nubes et caligo in circuitu ejus ; justitia et judicium correctio sedis ejus.

Ignis ante ipsum procedet, et inflammabit in circuitu inimicos ejus.

Illuxerunt fulgura ejus orbi terræ ; vidit et commota est terra.

Montes sicut cera fluxerunt à facie Domini, à facie Domini omnis terra.

Annuntiaverunt cœli justitiam ejus,

et viderunt omnes populi gloriam ejus.

Confundantur omnes qui adorant sculptilia, et qui gloriantur in simulacris suis.

Adorate eum, omnes Angeli ejus; audivit, et lætata est Sion.

Et exultaverunt filiæ Judæ, propter judicia tua, Domine.

Quoniam tu Dominus altissimus super omnem terram; nimis exaltatus es super omnes deos.

Qui diligitis Dominum, odite malum; custodit Dominus animas sanctorum, suorum, de manu peccatoris liberabit eos.

Lux orta est justo, et rectis corde lætitia.

Lætamini, justi, in Domino; et confitemini memoriæ sanctificationis ejus.

Gloria Patri, &c.

Ant. Dignare me laudare te, Virgo sacrata; da mihi virtutem contra hostes tuos.

Ant. Post partum Virgo.

Durant l'Avent et au jour de l'Annonciation de Notre Dame. Ant. Angelus Domini

Psaume 97.

CAntate Domino canticum novum, quia mirabilia fecit.

Salvavit sibi dextera ejus, et brachium sanctum ejus.

Notum fecit Dominus salutare suum : in conspectu gentium revelavit justitiam suam.

Recordatus est misericordiæ suæ, et veritatis suæ domui Israel.

Viderunt omnes termini terræ salutare Dei nostri.

Jubilate Deo, omnis terra : cantate, et exultate, et psallite.

Psallite Domino in citharâ, in citharâ et voce psalmi : in tubis ductilibus, et voce tubæ corneæ.

Jubilate in conspectu Regis Domini : moveatur mare et plenitudo ejus, orbis terrarum et qui habitant in eo.

Flumina plaudent manu, simul montes exultabunt à conspectu Domini ; quoniam venit judicare terram.

Judicabit orbem terrarum in justitiâ, et populos in æquitate.

Gloria Patri, et Filio, &c.

Ant. Post partum Virgo inviolata permansisti : Dei Genitrix, intercede pro nobis.

Pour l'Avent. Ant. Angelus Domini nuntiavit Mariæ ; et concepit de Spiritu sancto.

℣. Diffusa est gratia in labiis tuis ;

℟. Propterea benedixit te Deus in æternum. Pater noster, &c, *tout bas.*

Absolution.

Precibus et meritis beatæ Mariæ semper Virginis et omnium Sanctorum, perducat nos Dominus ad regna cœlorum. ℟. Amen. ℣. Jube, domne, benedicere.

Bénédiction. Nos cum prole piâ benedicat Virgo Maria. ℟. Amen.

On dit les trois Leçons suivantes depuis Noël jusqu'à l'Avent; et durant l'Avent on dit les trois Leçons qui sont après le Te Deum.

I. Leçon.

IN omnibus requiem quæsivi; et in hæreditate Domini morabor; Tunc præcepit, et dixit mihi Creator omnium; et qui creavit me, requievit in tabernaculo meo, et dixit mihi: In Jacob inhabita, et in Israel hæreditare, et in electis meis mitte radices. Tu autem, Domine, miserere nobis. ℟. Deo gratias.

℟. Sancta et immaculata virginitas, quibus te laudibus efferam, nescio; Quia quem cœli capere non poterant, tuo gremio contulisti.

℣. Benedicta tu in mulieribus, & benedictus fructus ventris tui. Quia quem cœli, &c.

Pour Paris. Jube, domne, benedicere.

Bénédiction. Ipsa Virgo Virginum in-

tercedat pro nobis ad Dominum.

R. Amen.

II. Leçon.

ET sic in Sion firmata sum ; et in civitate sanctificata similiter requievi, et in Jerusalem potestas mea. Et radicavi, in populo honorificato, et in parte Dei mei hæreditas illius, et in plenitudine Sanctorum detentio mea. Tu autem, Domine; miserere nostri. R. Deo gratias.

Pour Paris. Beata es, Virgo Maria, quæ Dominum portasti Creatorem mundi genuisti qui te fecit et in æternum permanes Virgo. v. Ave, Maria, gratiâ plena; Dominus tecum, Genuisti qui te fecit, et in æternum permanes Virgo.

Quand on dit le Te Deum, *il faut ajouter le* v. Gloria Patri, *et répéter* Genuisti, &c. v. Jube domne, benedicere.

Bénédiction. Per Virginem Matrem concedat nobis Dominus salutem et pacem.

R. Amen.

III. Leçon.

QUasi cedrus exaltata sum in Libano, et quasi cypressus in monte Sion : quasi palma exaltata sum in Cades, et quasi plantatio rosæ in Jericho ; quasi oliva speciosa in campis, et quasi plata-

nus exaltata sum juxta aquas in plateis. Sicut cinnamomum et balsamum aromatizans odorem dedi quasi, myrrha electa dedi suavitatem odoris. Tu autem, Domine, miserere nostri.

On ne dit point le Répons suivant quand on dit le Te Deum.

℟. Felix namque es, sacra Virgo Maria, et omni laude dignissima ; Quia ex te ortus est Sol justitiæ, Christus Deus noster.

℣. Ora prò populo, interveni pro clero, intercede pro devoto fœmineo sexu : sentiant omnes tuum juvamen, quicumque celebrant tuam sanctam commemorationem. Quia ex te, &c.

Gloria Patri, et Filio, &c.

Quia ex te, &c.

HYMNE.

De saint Ambroise & de saint Augustin, qui ne se dit point durant l'Avent, ni depuis la Septuagésime jusqu'à Pâques, excepté aux Fêtes de Notre-Dame.

TE Deum laudamus, te Dominum confitemur.

Te æternum Patrem omnis terra veneratur,

Tibi omnes Angeli, tibi cœli & universæ Potestates,

Tibi Cherubim & Seraphim incessabili voce proclamant :

Sanctus, Sanctus, Sanctus, Dominus Deus sabaoth.

Pleni sunt cœli & terra majestatis gloriæ tuæ.

Te gloriosus Apostolorum chorus :

Te Prophetarum laudabilis numerus :

Te Martyrum candidatus laudat exercitus.

Te per orbem terrarum sancta confitetur Ecclesia,

Patrem immensæ majestatis;

Venerandum tuum verum, & unicum Filium :

Sanctum quoque Paracletum Spiritum.

Tu rex gloriæ, Christe.

Tu Patris sempiternus es Filius.

Tu ad liberandum suscepturus hominem, non horruisti Virginis uterum.

Tu, devicto mortis aculeo, aperuisti credentibus regna cœlorum.

Tu ad dexteram Dei sedes, in gloria Patris.

Judex crederis esse venturus.

Te ergo quæsumus, famulis tuis subveni, quos pretioso sanguine redemisti.

Æternâ fac cum Sanctis tuis in gloriâ numerari.

Salvum fac populum tuum, Domine, & benedic hæreditati tuæ.

Et rege eos, & extolle illos usque in æternum.

Per singulos dies benedicimus te.

Et laudamus nomen tuum in sæculum & in sæculum sæculi.

Dignare, Domine, die isto sine peccato nos custodire.

Miserere nostri, Domini, miserere nostri.

Fiat misericordia tua, Domine, super nos, quemadmodùm speravimus in te.

In te, Domine, speravi; non confundat in æternum. *Commencez ici les Laudes.*

On dit les trois Leçons suivantes, après Pseaumes de Matines, durant l'Avent & le jour de l'Annonciation.

Absolution.

Precibus & meritis beatæ Mariæ semper Virginis & omnium Sanctorum, perducat nos Dominus ad regna cœlorum.

℟. Amen.

Jube, domne, benedicere.

Bénédiction. Nos cum prole pia benedicat Virgo Maria. ℟. Amen.

I Leçon.

Missus est Angelus Gabriel à Deo in civitatem Galilææ, cui nomen Nazarreth, ad Virginem desponsatam viro, cui nomen erat Joseph, de domo David; & nomen Virginis Maria. Et ingressus Angelus ad eam, dixit: Ave, gratiâ plena; Dominus tecum: benedicta tu in mulieribus. Tu autem, Domine, miserere nobis.

℟. Deo gratias.

℟. Missus est Gabriel Angelus ad Mariam Virginem desponsatam Joseph, nuncians ei verbum. Et expavescit Virgo de lumine. Ne timeas, Maria, invenisti gratiam apud Dominum: Ecce concipies et paries Filium, et vocabitur Altissimi Filius. ℣. Dabit ei Dominus Deus sedem David patris ejus, & regnabit in domo Jacob in æternum. &c. Ecce concipies.

Jube, domne, benedicere.

Bénéd. Ipsa Virgo Virginum intercedat pro nobis ad Dominum. ℟. Amen.

II. Leçon.

Quæ cùm audisset, turbata est in sermone ejus, & cogitabat qualis esset ista salutatio, Et ait Angelus ei: ne timeas, Maria; invenisti enim gratiam a-

pud Deum. Ecce concipies & paries Filium, & vocabis nomen ejus Jesum. Hic erit magnus, & Filius Altissimi vocabitur. Et dabit illi Dominus Deus sedem David patris ejus; & regnabit in domo Jacob in æternum: & regni ejus non erit finis Tu autem, Domine, miserere nobis.

℟. Deo gratias.

℟. Ave, Maria, gratiâ plena; Dominus tecum: Spiritus sanctus superveniet in te, & virtus altissimi obumbrabit tibi: quod enim ex te nascetur Sanctum, vocabitur Filius Dei. ℣. Quomodò fiet istud, quoniam virum non cognosco? Et respondens Angelus dixit ei: Spiritus sanctus, &c.

℣. Jube, domne, benedicere.

Benedict. Per Virginem Matrem concedat nobis Dominus salutem & pacem.

℟. Amen.

III. Leçon.

DIxit autem Maria ad Angelum: quomodo fiet istud, quoniam virum non cognosco? Et respondens Angelus dixit ei: Spiritus sanctus superveniet in te, & virtus Altissimi obumbrabit tibi; ideoque & quod nascetur ex te Sanctum, vocabitur Filius Dei. Et ecce Elisabeth cognata tua, & ipsa concepit Fili-

um in senectute suâ. Et hic mensis est sextus illi quæ vocatur sterilis; qui a non erit impossibile apud Deum omne verbum. Dixit autem Maria : Ecce ancilla Domini; fiat mihi secundùm verbum tuum. Tu autem, Domine, miserere nobis.

℟. Deo gratias.

℟. Suscipe Verbum, Virgo Maria, quod tibi à Domino per Angelum transmissum est: concipies & paries Deum pariter & hominem ; Ut benedicta dicaris inter omnes mulieres. ℣. parics quidem filium, & virginitatis non patieris detrimentum ; efficieris gravida, et eris mater semper intacta ; Ut benedicta, &c. Gloria Patri. Ut benedicta.

A LAUDES,

Deus, in adjutorium meum intende.
Domine, ad adjuvandum me festina.
Gloria Patri, & Filio, &c.
Allelúia, *ou* Laus tibi, Domine, Rex æternæ gloriæ.

1. *Office, durant l'année, c'est à dire, depuis le lendemain de la Purification, jus-*

qu'à l'Avent, Antienne Assumpta est Maria.

2. *Office, qui se dit depuis le premier Dimanche de l'Avent jusqu'à Noël, et au jour de l'Annonciation de Notre Dame, auquel jour toutes les Antiennes, Chapitres, Versets et Oraisons se disent comme durant l'Avent.* Ant. Missus. est.

3. *Office, depuis Noël jusqu'au lendemain de la Purification.* Ant. O admirabile commercium.

Pseaume 92.

DOminus, regnavit, decorem indutus est; indutus est Dominus fortitudinem, et præcinxit se.

Etenim firmavit orbem terræ, qui non commovebitur.

Parata sedes tua ex tunc: à sæculo tu es.

Elevaverunt flumina, Domine; elevaverunt flumina vocem suam.

Elevaverunt flumina fluctus suos, à vocibus aquarum multarum.

Mirabiles elationes maris: mirabilis in altis Dominus.

Testimonia tua credibilia facta sunt nimis; domum tuam decet sanctitudo, Domine, in longitudinem dierum.

Gloria Patri, et Filio, &c.

1. *Office durant l'Année, Ant.* Assumpta est Maria in cœlum, gaudent Angeli, laudantes benedicunt Dominum.

Ant. Maria Virgo.

2. *Office durant l'Avent, Ant.* Missus est Gabriel Angelus ad Mariam Virginem desponsatam Joseph. *Ant.* Ave, Maria.

3. *Office depuis Noël jusqu'a la Purification, Ant.* O admirabile commercium! Creator generis humani animatum corpus sumens, de Virgine nasci dignatus est: et procedens homo sine semine, largitus est nobis suam Deitatem.

Ant. Quando natus es.

Psaume 99.

JUbilate Deo, omnis terra; servite Domino in lætitiâ.

Introite in conspectu ejus; in exultatione.

Scitote quoniam Dominus ipse est Deus; ipse fecit nos, et non ipsi nos.

Populus ejus, et oves pascuæ ejus, introite portas ejus in confessione, atria ejus in hymnis; confitemini illi.

Laudate nomen ejus, quoniam suavis est Dominus, in æternum misericordia ejus; et usque in generationem et generationem veritas ejus.

1. *Off. durant l'Année. Ant.* Maria Vir-

go assumpta est ad æthereum thalamum, in quo Rex regum stellato sedet solio

Ant. In odorem.

2. *Off. pour l'Avent. Ant.* Ave, Maria gratiâ plena, Dominus tecum : benedicta tu in mulieribus, alleluia.

Ant. Ne timeas, Maria.

3. *Off. pour Noël. Ant.* Quando natus est ineffabiliter ex virgine, tunc impletæ sunt Scripturæ ; sicut pluvia in vellus descendisti, ut salvum faceres genus humanum : te laudamus, Deus noster.

Ant. Rubum.

Psaume 62.

DEus Deus meus, ad te de luce vigilo, Sitivit in te anima mea ; quam multipliciter tibi caro mea.

In terrâ, desertâ, inviâ, et inaquosâ ; sic in sancto apparui tibi, ut viderem virtutem tuam et gloriam tuam.

Quoniam melior est misericordia tua super vitas : labia mea laudabunt te.

Sic benedicam te in vita mea et in nomine tuo lavabo manus meas.

Sicut adipe et pinguedine repleatur anima mea et labiis exultationis laudadit os meum.

Si memor fui tui super, stratum meum

in matutinis meditabor in te ; quia fuisti adjutor meus.

Et in velamento alarum tuarum exultabo. adhæsit anima mea post te, me suscepit dextera tua.

Ipsi verò in vanum quæsierunt animam meam introibunt inferiora terræ : tradentur in manus gladii, partes vulpium erunt.

Rex vero lætabitur in Deo, laudabuntur omnes qui jurant in eo ; quia obstructum est os loquentium iniqua.

Psaume 66.

DEus misereatur nostri, et benedicat nobis : illuminet vultum suum super nos, et misereatur nostri.

Ut cognoscamus in terrâ viam tuam, in omnibus gentibus salutare tuum.

Confiteantur tibi populi, Deus ; confiteantur tibi populi omnes.

Lætentur et exultent gentes ; quoniam judicas populos in æquitate, & gentes in terra dirigis.

Confiteantur tibi populi, Deus, confiteantur tibi populi omnes : terra dedit fructum suum.

Benedicat nos Deus, Deus noster, benedicat nos Deus : & metuant eum omnes fines terræ.

Gloria Patri, et Filio.

1. *Off. durant l'année. Ant.* In odorem unguentorum tuorum currimus : adolescentulæ dilexerunt te nimis.

Ant. Benedicta filia.

2. *Off. pour l'Avent. Ant.* Ne timeas, Maria : invenisti gratiam apud Dominum : ecce concipies, et paries filium, alleluia.

Ant. Dabit ei Dominus.

3. *Off. après Noël, Ant.* Rubum quem viderat Moyses incombustum, conservatam agnovimus tuam laudabilem virginitatem, Dei Genetrix, intercede pro nobis.

Ant. Geminavit.

Cantique des trois Enfans, Dan. 3.

BEnedicité, omnia opera Domini, Domino, laudate et superexaltate eum in sæcula.

Benedicite, Angeli Domini, Domino : benedicite, cœli, Domino,

Benedicite, aquæ omnes quæ super cœlos sunt, Domino, benedicite omnes virtutes Domini, Domino,

Benedicite, sol et luna, Domino : benedicite, stellæ cœli, Domino.

Benedicite omnis imber et ros, Domino, benedicite, omnes spiritus Dei, Domino,

Benedicite, ignis et æstus, Domino : benedicite, frigus et æstus, Domino.

Benedicite, rores et pruina, Domino ; benedicite, gelu et frigus, Domino.

Benedicite, glacies et nives, Domino ; benedicite, noctes et dies, Domino.

Benedicite, lux et tenebræ, Domino ; benedicite, fulgura et nubes, Domino.

Benedicat terra Dominum : laudet et superexaltet eum in sæcula.

Benedicite, montes et colles, Domino ; benedicite, universa germinantia in terra Domino.

Benedicite fontes, Domino ; benedicite maria et flumina, Domino.

Benedicite, cete, et omnia quæ moventur in aquis, Domino ; benedicite omnes volucres cœli, Domino

Benedicite, omnes bestiæ et peccora, Domino ; benedicite, filii hominum, Domino.

Benedicat Israel Dominum : laudet et superexaltet eum in sæcula.

Benedicite, Sacerdotes Domini, Domino ; benedicite, servi Domini, Domino.

Benedicite, spiritus, et animæ justorum Domino ; benedicite, sancti et humiles corde Domino.

Benedicite, Anania, Azaria Misael,

Domino; laudate et superexaltate eum in sæcula.

Benedicamus Patrem et Filium cum sancto Spiritu, laudemus et superexaltemus eum in sæcula.

Benedictus es, Domine, in firmamento cœli; et laudabilis, et glorioſus, et superexaltatus in sæcula.

1. *Off. durant l'année. Ant.* Benedicta filia tu à Domino, quia per te fructum vitæ communicavimus. *Ant.* Pulchra es.

2. *Off. pour l'Avent. Ant.* Dabit ei Dominus ſedem David patris ejus; et regnabit in æternum. *Ant.* Ecce ancilla.

3. *Off. après Noël. Ant.* Germinavit radix Jeſſe, orta eſt ſtella ex Jacob, Virgo peperit Salvatorem; te laudamus, Deus noſter. *Ant.* Ecce Maria.

Pſeaume. 148.

LAudate Dominum de cœlis: laudate eum in Excelſis.

Laudate eum omnes Angeli ejus: laudate eum, omnes virtutes ejus.

Laudate eum, ſol et luna, laudate eum omnes ſtellæ et lumen.

Laudate eum cœli cœlorum; et aquæ omnes quæ ſuper cœlos ſunt, laudent nomen Domini.

Quia ipse dixit, et facta sunt; ipse mandavit et creata sunt.

Statuit ea in æternum et in seculum seculi; præceptum posuit, et non præteribit.

Laudate Dominum, de terra; dracones et omnes abyssi.

Ignis, grando, nix, glacies, spiritus procellarum; quæ faciunt verbum ejus.

Montes et omnes colles; ligna fructifera, et omnes cedri.

Bestiæ et universa pecora, serpentes et volucres pennatæ.

Reges terræ et omnes populi; principes et omnes Judices terræ.

Juvenes et virgines, senes cum junioribus, laudent nomen Domini; quia exaltatum est nomen ejus solius.

Confessio ejus super cœlum et terram; et exaltavit cornu populi sui.

Hymnus omnibus Sanctis ejus; filiis Israel, populo appropinquanti sibi.

Pseaume 149.

CAntate Domino canticum novum: laus ejus in ecclesiâ Sanctorum.

Lætatur Israel in eo qui fecit eum: & filii Sion exultent in Rege suo.

Laudent nomen ejus in choro: in tympano & psalterio psallant ei.

Quia beneplacitum est Domino in populo suo; & exaltabit mansuetos in salu-

tem.

Exultabunt Sancti in gloria: lætabuntur in cubilibus suis.

Exaltationes Dei in gutture eorum; & gladii ancipites in manibus eorum.

Ad faciendum vindictam in nationibus increpationes in populis.

Ad alligandos Reges eorum in compedibus, & nobiles eorum in manicis ferreis.

Ut faciant in eis judicium conscriptum: gloria hæc est omnibus Sanctis ejus.

Psaume 150.

LAudate Dominum in Sanctis ejus: laudate eum in firmamento virtutis ejus.

Laudate eum in virtutibus ejus: laudate eum secundùm multitudinem magnitudinis ejus.

Laudate eum in sono tubæ: laudate eum in psalterio & cythara.

Laudate eum in tympano & choro: laudate eum in chordis & organo.

Laudate eum in cymbalis benesonantibus: Laudate eum in cymbalis jubilationis: omnis spiritus laudet Dominum.

Gloria Patri & Filio, &c.

Depuis la Purification jusqu'à l'Avent;

1. *Off. Ant.* Pulchra es, & decora, filia Jerusalem, terribilis ut castrorum acies ordinata.

2. *Office*, *Pour l'Avent*, *Ant.* Ecce ancilla Domini; fiat mihi secundùm verbum tuum.

Depuis Noel jusqu'à la Purification, 3. *Off. Ant.* Ecce Maria genuit nobis Salvatorem, quem Joannes videns exclamavit, dicens: Ecce Agnus Dei, ecce qui tollis peccata mundi, alleluia.

Durant le cours de l'Année, 1 & 3. *Office.*

Chapitre. Cant. 1.

Viderunt eam filiæ Sion, & beatissimam prædicaverunt; & reginæ laudaverunt eam. R. Deo gratias.

1. *Office. En l'Avent. Chapitre*, Isaïe 1. Egredietur virga de radice Jesse, & flos de radice ejus ascendet, & requiescet super eum Spiritus Domini. R. Deo gratias.

Pour Rome, HYMNE.

O Gloriosa Domina,
Excelsa super sidera,
Qui te creavit providè,
Lactasti sacro ubere.

Quod Eva tristis abstulit,
Tu reddis almo germine,
Intrent ut astra flebiles,
Cœli fenestra facta es.

Tu Regis alti janua,
Et porta lucis fulgida,
Vitam datam per Virginem,

Gentes redemptæ, plaudite.
Gloria tibi, Domine,
Qui natus es de Virgine,
Cum Patre & sancto Spiritu,
In sempiterna sæcula. Amen.

℣. Benedicta tu in mulieribus, ℟. et benedictus fructus ventris tui.

Depuis la Purification jusqu'à l'Avent, 1. *Off. Ant.* Beata Dei Genitrix.

Depuis Pâques jusqu'au Samedi de devant la sainte Trinité, on ne dit point cette Antienne, mais la suivante, Regina cœli.

En l'Avent, 2. *Office, Ant.* Spiritus sanctus.

Depuis Noel jusqu'à la Purification, 3. *Off. Ant.* Mirabile mysterium.

Cantique de Zacharie. Luc, 1.

BEnedictus Dominus Deus Israel, quia visitavit & fecit redemptionem plebis suæ.

Et erexit cornu salutis nobis, in domo David pueri sui.

Sicut locutus est per os sanctorum, qui à sæculo sunt, Prophetarum ejus.

Salutem ex inimicis nostris, & de manu omnium qui oderunt nos.

Ad faciendam misericordiam cum patribus nostris, & memorari testamenti sui sancti.

Jusjurandum quod juravit ad Abra-

ham patrem nostrum, daturum se nobis.

Ut sine timore de manu inimicorum nostrorum liberati, serviamus illi.

In sanctitate & justitia coram ipso, omnibus diebus nostris.

Et tu puer, Propheta Altissimi vocaberis: præibis enim ante faciem Domini parare vias ejus.

Ad dandam scientiam salutis plebi ejus, in remissionem peccatorum eorum.

Per viscera misericordiæ Dei nostri, in quibus visitavit nos oriens ex alto.

Illuminare his qui in tenebris & in umbra mortis sedent, ad dirigendos pedes nostros in viam pacis.

Gloria Patri, &c.

1. *Office durant l'année, Ant* Beata Dei Genitrix Maria, Virgo perpetua, Templum Domini, sacrarium Spiritus sancti, sola sine exemplo placuisti Domino nostro Jesu Christo: ora pro populo, interveni pro clero, intercede pro devoto fœmineo sexu

Depuis Pâques jusqu'à la Trinité, Ant. Regina cœli, lætare, alleluia. Quia quem meruisti portare, alleluia, Resurrexit sicut dixit, alleluia. Ora pro nobis Deum, alleluia.

Kyrie, eleison. Christe, eleison. Kyrie eleison.

℣. Domine, exaudi orationem meam.
℟. Et clamor meus ad te veniat.

Oremus.

DEus, qui de beatæ Mariæ Virginis utero, verbum tuum, Angelo nuntiante, carnem suscipere voluisti : præsta supplicibus tuis, ut qui verè eam genitricem Dei credimus, ejus apud te intercessionibus adjuvemur. Per eundem, &c.

2. *Off. durant l'Avent, Ant.* Spiritus sanctus in te descendet, Maria. Ne timeas, habebis in utero Filium Dei. alleluia.

Kyrie, eleison. Christe, eleison. Kyrie, eleison.

℣. Domine, exaudi orationem meam.
℟. Et clamor meus ad te veniat.

Oremus. Deus, qui de beatæ, &c. ci-*dessus.*

3. *Off. après Noël. Ant.* Mirabile mysterium declaratur hodiè, innovantur naturæ; Deus homo factus est, id quod fuit permansit, & quod non erat assumpsit, non commixtionem passus, neque divisionem.

Kyrie, eleison. Christe, eleison. Kyrie, eleison. ℣. Domine, exaudi, &c.

Oremus.

DEus, qui salutis æternæ, beatæ Mariæ virginitate fœcundâ, humano generi præmia præstitisti : tribue, quæsumus,

ut ipsam pro nobis intercedere sentiamus ut per quam meruimus auctorem vitæ suscipere Dominum nostrum, &c.

Antienne à St. Joseph.

FIdelis servus et prudens, quem constituit Dominus suæ matris solatium suæ carnis nutritium & solum in terris magni concilii coadjutorem fidelissimum.

v. Ecce homo sine querela, verus Dei cultor.

r. Abstinens se ab omni opere malo, et permanens in innocentiâ suâ.

Oremus.

SAnctissimæ genitricis tuæ sponsi; quæsumus, Domine, meritis adjuvemur, ut quod possibilitas nostra non obtinet, ejus nobis intercessione donetur.

Qui vivis, &c. r. Amen.

Avant que de dire l'Antienne Sancti Dei, *il faut dire celle du jour suivant.*

1. *et* 3. *Off. de Noel, à l'Avent, Antienne* Sancti Dei omnes. intercedere dignemini pro nostrâ omniumque salute.

v. Lætamini in Domino, exultate, justi; r. Et gloriamini, omnes recti corde.

Oremus.

PRotege, Domine, populum tuum; & Apostolorum tuorum Petri & Pauli, & aliorum Apostolorum patrocinio confidentem, perpetuâ defensione conserva.

OMnes Sancti tui, quæsumus, Domine, nos ubique adjuvent ; ut dùm eorum merita recolimus, patrocinia sentiamus ; et pacem tuam nostris concede temporibus, et ab Ecclesiâ tuâ cunctam repelle nequitiam ; iter, actus et voluntates nostras, et omnium famulorum tuorum in salutis tuæ prosperitate dispone, benefactoribus nostris sempiterna bona retribue, et omnibus fidelibus defunctis requiem æternam concede ; Per Dominum nostrum Jesum Christum Filium tuum, qui tecum vivit et regnat in unitate Spiritus sancti Deus, &c.

℣. Domine, exaudi orationem meam:

℟. Et clamor meus ad te veniat.

℣. Benedicamus Domino, ℟. Deo gratias.

℣. Fidelium animæ per misericordiam Dei requiescant in pace. ℟. Amen.

Si l'on finit ici l'Office, il faut dire ce qui suit ; autrement on le dit à la fin de la derniere heure, Pater noster, &c. *tout bas.*

℣. Dominus det nobis suam pacem,

℟. Et vitam æternam. ℟. Amen.

On dit ensuite une des Antiennes de la Vierge selon le temps, comme elles sont à la fin des Complies de cet office, fléchissant les genoux, si ce n'est au temps de Pâques, et

tous les Samedis depuis Vêpres, jusqu'après les Complies du Dimanche qu'on le dit debout. Les trois dernieres jours de la Semaine sainte on n'en dit point.

Après l'Antienne on dit le v. Divinum auxilium maneat semper nobiscum, ℟. Amen, Pater noster, &c. Ave, Maria, &c, Credo in Deum, &c. *tout au long* Sacrosanctum, &c. *comme il est à la fin des Complies.*

2. *Off. pour les Saints durant l'Avent.*

Ant. Ecce Dominus veniet, et omnes Sancti ejus cum eo; et erit in die illâ lux magna, alleluia. v. Ecce apparebit Dominus super nubem candidam, ℟. Et cum eo Sanctorum millia.

OREMUS.

COnscientias nostras, quæsumus, Domine, visitando purifica: ut veniens Jesus Christus Filius tuus, Dominus noster, cum omnibus Sanctis, paratam sibi in nobis inveniat mansionem; Qui tecum vivit, &c. Domine exaudi, &c. Benedicamus Domino. ℟. Deo gratias. Fidelium animæ, &c. Pater noster, &c, v. Dominus det nobis suam pacem, &c.

On dit après une des Antiennes de la sainte Vierge selon le temps, comme elles sont à la fin des Complies. Pater. Ave, Credo, &c. Sacrosanctæ. *tout au long,*

A PRIME.

Ave, Maria, &c.

DEus, in adjutorium meum intende : Domine, ad adjuvandum me festina.

Gloria, &c. Alleluia, aut Laus tibi, Domine &c.

Hymne.

MEmento, salutis auctor, Quòd nostri quondam corporis, Ex illibata Virgine, Nascendo, formam sumpseris.

Maria Mater gratiæ, Mater misericordiæ. Tu nos ab hoste protege. Et horâ mortis suscipe. Gloria tibi, Domine, &c.

1. *Off. durant l'Année, Ant.* Assumpta.

2. *Off. l'Avent Ant.* Missus est.

3. *Off. pour Noël, Ant.* O admirabile.

Pseaume 53.

DEus, in nomine tuo salvum me fac ; et in virtute tuâ judica me.

Deus, exaudi orationem meam ; auribus percipe verba oris mei.

Quoniam alieni insurrexerunt advorsùm me, et fortes quæsierunt animam meam : et non proposuerunt Deum ante conspectum suum.

Ecce enim Deus adjuvat me, et Dominus ſuſceptor eſt animæ meæ.

Averte mala inimicis meis, et in veritate tuâ diſperde illos.

Voluntariè ſacrificabo tibi ; & confitebor nomini tuo, Domine, quoniam bonum eſt.

Quoniam ex omni tribulatione eripuiſti me, & ſuper inimicos meos deſpexit oculus meus.

Gloria Patri, &c.

Pſeaume 84.

BEnedixiſti, Domine, terram tuam : avertiſti captivitatem Jacob.

Remiſiſti iniquitatem plebis tuæ ; operuiſti omnia peccata eorum.

Mitigaſti omnem iram tuam ; avertiſti ab irâ indignationis tuæ.

Converte nos, Deus ſalutaris noſter ; et averte iram tuam à nobis.

Numquid in æternum iraſceris nobis ; aut extendes iram tuam à generatione in generationem ?

Deus, tu converſus vivificabis nos ; et plebs tua lætabitur in te.

Oſtende nobis, Domine, miſericordiam tuam ; et ſalutare tuum da nobis.

Audiam quid loquatur in me Dominus Deus ; quoniam loquetur pacem in plebem ſuam.

Et super sanctos suos, et in eos qui convertuntur ad cor.

Verumtamen prope timentes eum salutare ipsius ; ut inhabitet gloria in terra nostra.

Misericordia et veritas obviaverunt tibi : justitia et pax oscultæ sunt.

Veritas de terrâ orta est, et justitia de cœlo prospexit.

Etenim Dominus dabit benignitatem, et terra nostra dabit fructum suum.

Justitia ante eum ambulabit, et ponet in via gressus suos.

Gloria Patri, &c.

Pseaume 116.

LAudate Dominum, omnes gentes : laudate eum omnes populi.

Quoniam confirmata est super nos misericordia ejus, et veritas Domini manet et æternum.

Gloria Patri, &c.

1. *Off. durant l'Année.* Ant. Assumpta est Maria in cœlum, gaudent Angeli, laudantes benedicunt Dominum.

2. *Off. durant l'Avent.* Ant. Missus est Gabriel Angelus ad Mariam Virginem desponsatam Joseph.

3. *Off. après Noël,* Ant. O admirabile

commercium ! Creator generis humani animatum corpus sumens, de Virgine nasci dignatus est ; et procedens homo sine semine, largitus est nobis suam deitatem.

Depuis Noel jusqu'à l'Avent à 3. Off.

Chapitre. Cant. 6.

QUÆ est ista, quæ progreditur quasi aurora consurgens, pulchra ut luna electa ut sol, terribilis ut castrorum acies ordinata ? ℟. Deo gratias.

Pendant l'Avent, à Off. Chapitre, Isaïe, 7.

ECce Virgo concipiet, & pariet Filium & vocabitur nomen ejus Emmanuel. Butyrum & mel commedet, ut sciat reprobare malum, & eligere bonum. ℟. Deo gratias.

℣. Dignare me laudate te, Virgo sacrata : ℟. Da mihi virtutem contra hostes tuos.

Kyrie, eleison. Christe, eleison. Kyrie, eleison.

℣. Domine, exaudi orationem meam; ℟. Et clamor meus ad te veniat.

Depuis la Purification jusqu'à l'Avent, 1e. Off. ORREMUS.

DEus, qui virginalem aulem beatæ Mariæ, in qua habitares, eligere dignatus es; da, quæsumus, ut suâ nos defensione munitos, jucundos faci at suæ intereſſe communicationi : Qui vivis et regnas cum Deo Patre in unitate Spiritus &c. v. Domine, exaudi, &c. v. Benedicamus, &c. v. Fidelium, &c.

Pendant l'Avent, 2. Off. ORREMUS.

DEs, qui de beatæ, &c. *comme à Laudes*, page 249.

v. Domine, exaudi, &c. v. Benedicamus, &c.. v Fidelium animæ, &c.

3. Off. aprés Noël. ORREMUS.

DEus, qui salutis æternæ, &c. v. Domine, exaudi, &c. v. Benedicamus, &c. v. Fidelium, &c. *comme à Laudes*, page 251.

A TIERCE.

Ave, Maria &c.

DEus, in adjutorium meum intende : Domine, ad adjuvandum me festina.

Gloria Patri, et Filio, &c. Alleluia, ou Laus tibi, Domine, &c.

Hymne.

MEmento, salutis auctor, Quòd nostri quondam corporis, Ex illibata Virgine Nascendo, formam sumpseris.

Maria, Mater gratiæ, Mater misericordiæ. Tu nos ab hoste protege, et horâ mortis suscipe.

Gloria tibi, Domine, &c.

1. Off. *durant l'année.* Ant. Maria, Virgo.

2. Off. *pour l'Avent.* Ant. Ave, Maria.

3. Off. *après Noel.* Ant. Quando natus.

Pseaume. 119.

AD Dominum cùm tribularer, clamavi; et exaudivit me.

Domine libera animam meam à labiis iniquis, et à lingua dolosa.

Quid detur tibi, aut quid apponatur tibi, ab linguam dolosam?

Sagittæ potentis acutæ, cum carbonibus desolatoriis.

Heu mihi, quia incolatus meus prolongatus est! habitavi cum habitantibus Cedar, multùm incola fuit anima mea.

Cum his qui oderunt pacem, eram pacificus; cùm loquebar illis, impugnabant me gratis.

Gloria Patri, &c.

Pſeaume. 120.

LEvavi oculos meos in montes, unde veniet auxilium mihi;

Auxilium meum à Domino, qui fecit cœlum et terram.

Non det in commotionem pedem tuum, neque dormitet qui cuſtodit te.

Ecce non dormitabit neque dormiet, qui cuſtodit Iſraël.

Dominus cuſtodit te, Dominus protectio tua, ſuper manum dexteram tuam.

Per diem ſol non uret te, neque luna per noctem.

Dominus cuſtodit te ab omni malo; cuſtodiat animam tuam Dominus.

Dominus cuſtodiat introitum tuum et exitum tuum, ex hoc nunc et uſque in ſæculum. Gloria Patri, &c.

Pſeaume 121.

LÆtatus ſum in his quæ dicta ſunt mihi: in domum Domini ibimus.

Stantes erant pedes noſtri, in atriis tuis, Jeruſalem.

Jeruſalem quæ ædificatur ut civitas cujus participatio ejus in idipſum.

Illuc enim aſcenderunt tribus, tribus Domini; teſtimonium Iſrael, ad confitendum nomini Domini.

Quia illic ſederunt ſedes in judicio,

sedes super domum David.

Rogate quæ ad pacem sunt Jerusalem; et abundantia diligentibus te.

Fiat pax, in virtute tua, et abundantia in turribus tuis.

Propter fratres meos et proximos meos, loquebar pacem de te.

Propter domum Domini nostri, quæsivi bona tibi.

Gloria Patri, et Filio, &c.

1. Off. *durant l'année.* Ant. Maria Virgo assumpta est ad æthereum thalamum, in quo Rex regum stellato sedet solio.

2. Off. *durant l'Avent, Ant.* Ave Maria, gratiâ plena; Dominus tecum: benedicta tu in mulieribus, alleluia.

3. Off. *après Noël. Ant.* Quando natus es ineffabiliter ex Virgine, tunc impletæ sunt Scripturæ; sicut in vellus descendisti, ut salvum faceres genus humanum: te laudamus, Deus noster.

1. et 3. Off. *durant toute l'année, et après Noël.* *Chapitre.* Eccle. 4.

ET sic in Sion firmata sum, et in civitate sanctificata similiter requievi, et in Jerusalem potestas mea. R. Deo gratias. 2. Office *durant l'Avent.*

Nol. *Chapitre.* Isaïe 11.

EGredietur virga de radice Jesse, et flos de radice ejus ascendet, et

ac quiescet super eum Spiritus Domini.

℟. Deo gratias.

℣. Diffusa est gratia in labiis tuis:

℟. Propterea benedixit te Deus in æternum. Kyrie eleison. Christe, eleison. Kyrie, eleison.

℣. Domine, exaudi orationem meam;

℟. Et clamor meus ad te veniat.

1. & 3. Off. *durant l'année, & après Noel.* Oremus.

DEus, qui salutis æternæ, &c. comme *à Laudes* page 249.

℣. Domine, exaudi orationem meam;

℟. Et clamor meus ad te veniat.

℣. Benedicamus Domino. ℟. Deo gratias. ℣. Fidelium animæ per misericordiam Dei requiescant in pace. ℟. Amen.

2. *Office durant l'Avent.* Oremus.

DEus, qui de beatæ Mariæ Virginis utero, &c. *page* 249 ℣. Domine, exaudi, &c. ℣. Benedicamus. &c.

℣. Fidelium animæ, &c.

A SEXTE.

Ave, Maria. &c.

DEus in adjutorium meum intende. Domine, ad adjuvandum me festina.

Gloria &c. Alleluia, ou Laus tibi, Domine &c.

Hymne.

MEmento, salutis auctor, Quòd nostri quondam corporis, Ex illibata Virgine Nascendo, formam sumpseris. Maria Mater gratiæ, Mater misericordiæ; Tu nos ab hoste protege, Et horâ mortis suscipe. Gloria tibi Domine, &c.

1. Off. *durant l'année. Ant.* In odorem.

2. Off. *pour l'Avent. Ant.* Ne timeas.

3. Off. *après Noel. Ant.* Rubam.

Psaume 122.

AD te levavi oculos meos, qui habitas in cœlis.

Ecce sicut oculi servorum in manibus dominorum suorum.

Sicut oculi ancillæ in manibus dominæ suæ; ita oculi nostri ad Dominum Deum nostrum, donec misereatur nostri.

Miserere nostri, Domine, miserere nostri; quia multum repleti sumus despectione.

Quia multùm repleta est anima nostra: opprobrium abundantibus, et despectio superbis. Gloria Patri, et Filio, &c

Psaume 123.

NIsi quia Dominus erat in nobis, dicat nunc Israel; nisi quia Dominus erat in nobis:

Cum exurgerent homines in nos fortè vivos deglutissent nos.

Cùm irasceretur furor eorum in nos, forsitan aqua absorbuisset nos.

Torrentem pertranſivit anima noſtra: aquam intolerabilem.

Benedictus Dominus, qui non dedit nos in captionem dentibus eorum.

Anima noſtra ſicut paſſer erepta eſt; de laqueo venantium.

Laqueus contritus eſt, et nos liberati ſumus.

Adjutorium noſtrum in nomine Domini, qui fecit cœlum et terram.

Gloria Patri, &c.

Pſeaume 124.

QUi confidunt in Domino, ſicut mons Sion; non commovebitur in æternum, qui habitat in Jeruſalem.

Montes in circuitu ejus, et Dominus in circuitu populi ſui, ex hoc nunc et uſque in ſæculum.

Quia non relinquet Dominus virgam peccatorum ſuper ſortem juſtorum; ut non extendant juſti ad iniquitatem manus ſuas.

Benefac, Domine, bonis, et rectis corde.

Declinantes autem in obligationes adducet Dominus cum operantibus iniquitatem; pax ſuper Iſrael.

Gloria Patri, et Filio, &c.

3. Oft *durant l'année, Ant.* In odorem

unguentorum tuorum currimus; adolescentulæ dilexerunt te nimis.

2. Off. *pour l'Avent Ant* Ne timeas Maria: invenisti gratiam apud Dominum; ecce concipies et paries Filium, alleluia.

3. Off. *après Noel. Ant.* Rubum quem viderat Moyses incombustum, conservatum agnovimus tuam laudabilem virginitatem: Dei Genitrix, intercede pro nobis.

1. et 3. Off. *durant l'année. après Noel.*

Chapitre. Eccle. 24.

ET radicavi in populo honorificato, et in parte Dei mei hæreditas illius, et in plenitudine Sanctorum detentio mea. R. Deo gratias.

2. *Office durant l'Avent.*

Chapitre Luc. 1.

DAbit ei Dominus Deus sedem David patris ejus; et regnabit in domo Jacob in æternum, et regni ejus non erit finis.

R. Deo gratias.

V. Benedicta tu in mulieribus,

R. Et benedictus fructus ventris tui.

Kyrie, eleison, Christe, eleison. Kyrie, eleison.

V. Domine, exaudi orationem meam;

Et clamor meus ad te veniat.

1. *Off. durant l'année.* Oremus.

COncede, misericors Deus, fragilitati nostræ præsidium, ut qui sanctæ Dei Genitricis memoriam agimus, intercessionis ejus auxilio, à nostris iniquitatibus resurgamus; Per eumdem Dominum nostrum Jesum Christum Filium, &c.

℣. Domine, exaudi orationem meam;

℟. Et clamor meus ad te veniat.

℣. Benedicamus Domino. ℟. Deo gratias.

℣ Fidelium animæ per misericordiam Dei requiescant in pace. ℟. Amen.

2. *Off. durant l'Avent.* Oremus.

DEus, qui de beatæ Mariæ Virginis utero, &c. *comme à Laudes* page 949.

℣. Domine exaudi orationem meam;

℟. Et clamor meus ad te veniat

℣. Benedicamus Domino. ℟. Deo gratias.

℣. Fidelium animæ per misericordiam Dei requiescant in pace. ℟. Amen.

3 *Off. après Noel* Oremus.

DEus qui salutis æternæ beatæ Mariæ, &c. *comme à Laudes*, page 949.

℣. Domine, exaudi orationem meam;

℟. Et clamor meus ad te veniat.

℣. Benedicamus Domino. ℟. Deo gratias.

A NONE.

Ave, Maria, &c.

DEus, in adjutorium meum intende. Domine, ad adjuvandum me festina. Gloria Patri, & Filio, &c. Alleluia, *ou* Laus tibi, Domine, &c.

HYMNE.

MEmento, salutis Auctor, Quòd nostri quondam corporis, Ex illibata Virgine Nascendo, formam sumpseris.

Maria Mater gratiæ, Mater Misericordiæ, Tu nos ab hoste protege, Et horâ mortis suscipe.

Gloria tibi, Domine, &c.

1. *Office, durant l'Année, Ant.* Pulchra es.
2. *Off. pour l'Avent, Ant.* Ecce ancilla.
3. *Off. après Noël, Ant.* Ecce Maria.

Pseaume, 125.

IN convertendo Dominus captivitatem Sion, facti sumus sicut consolati.

Tunc repletum est gaudio os nostrum, & lingua nostra exultatione.

Tunc dicent inter gentes: Magnificavit Dominus facere cum eis.

Magnificavit Dominus facere nobiscum: facti sumus lætantes.

Converte, Domine, captivitatem nostram, sicut torrens in austro.

Qui seminant in lacrymis, in exultatione metent.

Euntes ibant & flebant, mittentes semina sua.

Venientes autem venient cum exultatione, portantes manipulos suos.

Gloria Patri, &c.

Psaume 126.

NIsi Dominus ædificaverit domum, in vanum laboraverunt qui ædificant eam.

Nisi Dominus custodieret civitatem frustrà vigilat qui custodit eam.

Vanum est vobis ante lucem surgere: surgite postquàm sederitis, qui manducatis panem doloris.

Cùm dederit dilectis suis somnum: ecce hæreditas Domini filii, merces, fructus ventris.

Sicut sagittæ in manu potentis, ita filii excussorum.

Beatus vir qui implevit desiderium suum ex ipsis, non confundetur, cùm loquetur inimicis suis in porta. Gloria Patri, &c.

Psaume 127.

BEati omnes qui timent Dominum, qui ambulant in viis ejus.

Labores manuum tuarum quia manducabis, beatus es, & bene tibi erit.

Uxor tua ſicut vitis abundans in lateribus domùs tuæ.

Filii tui ſicut novellæ olivarum, in circuitu menſæ tuæ.

Ecce ſic benedicetur homo, qui timet Dominum.

Benedicat tibi Dominus ex Sion: & videas bona Jeruſalem omnibus diebus vitæ tuæ.

Et videas filios filiorum tuorum, pacem ſuper Iſrael. Gloria Patri, &c.

1. *Off. durant l'année, Ant.* Pulchra es & decora, filia Jeruſalem; terribilis ut caſtrorum acies ordinata.

2. *Off. pour l'Avent, Ant.* Ecce Ancilla Domini, fiat mihi ſecundùm verbum tuum.

3. *Off. après Noël, Ant.* Ecce Maria genuit nobis Salvatorem, quem Joannes videns exclamavit, dicens: Ecce Agnus Dei, ecce qui tollis peccata mundi, alleluia.

1. *& 2. Office durant l'Année & après Noël. Chapitre.* Eccle, 24.

IN plateis ſicut cinnamomum & balſamum aromatizans odorem dedi, quaſi myrrha electa dedi ſuavitatem odoris.

℟. Deo gratias.

℣. Post partum Virgo inviolata per-

manifesti: ℟. Dei Genitrix, intercede pro nobis.

Kyrie, eleison. Christe, eleison. Kyrie eleison ℟. Domine, exaudi, &c.

℣. *Off. pour l'Avent, Chapitre*, Isaïe, 7.

ECce Virgo concipiet, & pariet Filium; & vocabitur nomen ejus Emmanuel, butyrum & mel comedet, ut sciat reprobare malum, & eligere bonum. ℟. Deo gratias.

℣ Angelus Domini nuntiavit Mariæ. ℟. Et concepit de Spiritu Sancto.

Kyrie, eleison. Christe, eleison. Kyrie, eleison. ℣. Domine, exaudi, &c.

Depuis la Purification jusqu'à l'Avent, 1. *Office.*

Oremus.

FAmulorum tuorum, quæsumus, Domine, delictis ignosce; ut qui tibi placere de actibus nostris non valemus, Genitricis Filii tui Domini nostri intercessione salvemur; Per eumdem, &c.

℣. Domine, exaudi, &c. ℣. Benedicamus, ℣. Fidelium animæ, *comme ci-devant.*

En l'Avent, 2 *Office.*

Oremus.

DEus, qui de beatæ, &c. *comme à Laudes, page* 249.

℣. Domine, exaudi, & ℣. Benedi-

camus. v. Fidelium. *comme à Sexte.*

3. *Office. après Noel.*

Oremus.

DEus, qui salutis æternæ, beatæ Mariæ, &c. *comme à Laudes. page* 249. v. Domine, exaudi, &c. v. Benedicamus. Fidelium animæ, *ci après.*

A VESPRES.

Ave, Maria.

Deus, in adjutorium meum intende.
Domine, ad adjuvandum me festina.
Gloria Patri, &c. Alleluia, *ou* Laus tibi, Domine, Rex æternæ gloriæ.

1. *Off. durant l'Année, Ant.* Dum esset.
2. *Off. durant l'Avent, Ant.* Missus est.
3. *Off. après Noel, Ant.* O admirabile.

Pseaume 109.

DIxit Dominus Domino meo : Sede à dextris meis.

Donec ponam inimicos tuos, scabellum pedum tuorum.

Virgam virtutis tuæ emittet Dominus ex Sion : dominare in medio inimicorum tuorum.

Tecum principium in die virtutis tuæ, in splendoribus Sanctorum, ex utero ante luciferum genui te.

Juravit Dominus, & non pœnitebit

eum : Tu es Sacerdos in æternum secundum ordinem Melchisedech.

Dominus à dextris tuis, confregit in die iræ suæ reges.

Judicabit in nationibus, implebit ruinas ; conquassabit capita in terra multorum

De torrente in via bibet : propterea exaltabit caput.

Gloria Patri, &c.

1. *Off. durant l'Année, Ant.* Dum esset Rex in accubitu suo, nardus mea dedit odorem suavitatis. *Ant.* Læva ejus.

2 *Off. durant l'Avent, Ant.* Missus est Gabriel Angelus ad Mariam Virginem desponsatam Joseph. *Ant.* Ave, Maria.

3 *Off. après Noel, Ant.* O admirabile commercium ! Creator generis humani animarum corpus sumens, de Virgine nasci dignatus est, & precedens homo sine semine, largitus est nobis suam deitatem. *Ant.* Quando natus es.

Pseaume 112.

LAudate, pueri, Dominum : laudate nomen Domine.

Sit nomen Domini benedictum, ex hoc & nunc usque in sæculum.

A solis ortu usque ad occasum, laudabile nomen Domini.

Excelsus super omnes gentes Dominus

& super cœlos gloria ejus.

Quis sicut Dominus Deus noster qui in altis habitat, & humilia respicit in cœlo & in terra?

Suscitans à terra inopem, & de stercore erigens pauperem.

Ut collocet eum cum principibus, cum principibus populi sui.

Qui habitare facit sterilem in domo, matrem filiorum lætantem. Gloria, &c.

1. *Off. durant l'Année. Ant.* Læva ejus sub capite meo, & dextera illius amplexabitur me. *Ant.* Nigra es.

2. *Off. pour l'Avent, Ant.* Ave Maria, gratiâ plena; Dominus tecum: benedicta tu in mulieribus, alleluia,

Ant. Ne timeas, Maria.

3. *Off. après Noël, Ant.* Quando natus es ineffabiliter ex Virgine, tunc impletæ sunt Scripturæ: sicut pluvia in vellus descendisti, ut salvum faceres genus humanum: te laudamus, Deus noster. *Ant.* Rubum.

Psaume 121.

Lætatus sum in his quæ dicta sunt mihi: in domum Domini ibimus.

Stantes erant pedes nostri, in atriis tuis, Jerusalem.

Jerusalem quæ ædificatur ut civitas, ejus participatio cujus in idipsum.

Illuc enim ascenderunt tribus, tribus Domini : testimonium Israel, ad confitendum nomini Domini.

Quia illic sederunt sedes in judicio, sedes super domum David.

Rogate quæ ad pacem sunt Jerusalem : & abundantia diligentibus te.

Fiat pax in virtute tua, & abundantia in turribus tuis.

Propter fratres meos & proximos meos, loquebar pacem de te.

Propter domum Domini Dei nostri, quæsivi bona tibi. Gloria Patri, &c.

1. *Off. durant l'Avent, Ant.* Nigra sum, sed formosa, filiæ Jerusalem ; ideò dilexit me rex, et introduxit me in cubiculum suum. *Ant.* Jam hiems transiit.

2. *Off. pour l'Avent. Ant.* Ne timeas, Maria; invenisti gratiam apud Dominum; ecce concipies, et paries Filium, alleluia. *Ant.* Dabit ei Dominus.

3. *Off. après Noël, Ant.* Rubum quem viderat Moyses incombustum, conservatam agnovimus tuam laudabilem virginitatem ; Dei Genitrix, intercede pro nobis. *Ant.* Germinavit.

Pseaume. 126.

NIsi Dominus ædificaverit Domum, in vanum laboraverunt qui ædificant eam.

Nisi Dominus custodierit civitatem, frustrà vigilat qui custodit eam.

Vanum est vobis ante lucem surgere: surgite postquam sederitis, qui manducatis panem doloris;

Cum dederit dilectis suis somnum: ecce hæreditas, Domini, filii; merces, fructus ventris.

Sicut sagittæ in manu potentis ita filii excussorum.

Beatus vir qui implevit desiderium suum ex ipsis; non confundetur, cum loquetur inimicis suis in porta.

Gloria Patri, &c.

1. Off. *durant l'Année*, *Ant.* Jam hiems transiit, imber abiit et recessit: surge, amica mea, et veni.

Ant. Speciosa facta es,

2. Off. *durant l'Avent*, Dabit ei Dominus Deus sedem David patris ejus; et regnabit in æternum.

Ant. Ecce ancilla.

3. Off. *après Noël*, *Ant.* Germinavit radix Jesse, orta est stella ex Jacob; Virgo peperit Salvatorem; te laudamus, Deus noster,

Ant. Ecce Maria.

Pseaume 147.

LAuda, Jerusalem, Dominum : lauda Deum tuum, Sion ;

Quoniam confortavit seras portarum tuarum : benedixit filiis tuis in te.

Qui posuit fines tuos pacem, et adipe frumenti satiat te.

Qui emittit eloquium suum terræ : velociter currit sermo ejus.

Qui dat nivem sicut lanam : nebulam sicut cinerem spargit.

Mittit crystallum suam sicut buccellas ; ante faciem frigoris ejus qui sustinebit ?

Emittet verbum suum, et liquefaciet ea ; flabit spiritus ejus, et fluent aquæ.

Qui annuntiat verbum suum Jacob, justitias et judicia sua Israel.

Non fecit taliter omni nationi, et judicia sua non manifestavit eis. Gloria Patri, &c.

1. *Off. durant l'année, Ant.* Speciosa facta es, et suavis in deliciis tuis, sancta Dei Genitrix.

2. *Off. pour l'Avent, Ant.* Ecce ancilla Domini : fiat mihi secundùm verbum tuum.

3. *Off. après Noël, Ant.* Ecce Maria genuit nobis Salvatorem, quem Joannes

videns exclamavit, dicens Ecce Agnus Dei, qui tollis peccata mundi, alleluia.

2. *et* 3. *Off. durent l'année et après Noël.*

Chapitre. Eccle. 24.

AB initio, et ante sæcula creata sum, et usque ad futurum sæculum non desinam: et in habitatione sancta coram ipso ministravi. Deo gratias.

3. *Office durant l'Avent.*

Chapitre. Isaïe, 11.

EGredietur virga de radice Jesse, et flos de radice ejus ascendet, et requiescet super eum Spiritus Domini.

R. Deo gratias.

Hymne.

AVe, maris stella, Dei Mater alma, Atque semper Virgo, Felix cœli porta.

Sumens illud Ave, Gabrielis ore, Funda nos in pace, Mutans Evæ nomen.

Solve vincla reis, Profer lumen cæcis, Mala nostra pelle, Bona cuncta posce.

Monstra te esse matrem, Sumat per te preces, Qui pro nobis natus, Tulit esse tuus.

Virgo singularis, Inter omnes mitis, Nos culpis solutos, Mites fac et castos.

Vitam præsta puram: Iter para tutum;

Ut videntes Jesum, Semper collætemur.

Sit laus Deo Patri, Summo Christo decus, Spiritui sancto. Tribus honor unus Amen.

℣. Diffusa est gratia in labiis tuis :

℟. Propterea benedixit te Deus in æternum.

1. Off. *durant l'année*, *Ant*, Beata Mater.

Depuis Pâques jusqu'au Samedi de devant la sainte Trinité, on ne dit point cette Antienne : mais la suivante, Regina cœli.

En l'Avent, 2. *Off. Ant.* Spiritus Sanctus.

3. *Off. après Noël. Ant.* Magnum hæreditatis.

Cantique de la Vierge Marie. Luc. 1.

MAgnificat anima mea Dominum.

Et exultavit spiritus meus, in Deo salutari meo.

Quia respexit humilitatem ancillæ suæ ecce enim ex hoc beatam me dicent omnes generationes.

Quia fecit mihi magna qui potens est, et sanctum nomen ejus.

Et misericordia ejus à progenie in progenies, timentibus eum.

Fecit potentiam in brachio suo, dispersit superbos mente cordis sui.

Deposuit potentes de sede, & exaltavit humiles.

Esurientes implevit bonis, et divites dimisit inanes.

Suscepit Israel puerum suum; recordatus misericordiæ suæ.

Sicut locutus est ad patres nostros, Abraham et semini ejus in sæcula.

1. Off. *durant l'année*, *Ant.* Beata Mater, et intacta virgo, gloriosa Regina mundi, intercede pro nobis ad Dominum.

Depuis Pâques jusqu'à la Trinité, *Ant.*

Regina cœli, lætare, alleluia; quia quem meruisti portare, alleluia, resurexit sicut dixit, alleluia. Ora pro nobis Deum, alleluia. Kyrie, eleison. Christe, eleison. Kyrie, eleison.

℣. Domine exaudi orationem meam;

℟. Et clamor meus ad te veniat.

COncede nos famulos tuos, quæsumus, Domine Deus, perpetua mentis et corporis sanitate gaudere; et gloriosâ beatæ Mariæ semper Virginis intercessione, à præsenti liberari tristitiâ, et æternâ perfrui lætitiâ; Per Dominum, &c.

2. Off. *pour l'Avent*, *Ant.* Spiritus sanc-

tus in te descendet, Maria ; ne timeas : habebis in utero Filium Dei, alleluia.

Kyrie, eleison, Christe, eleison. Kyrie eleison.

v. Domine, exaudi orationem meam.

R. Et clamor meus ad te veniat.

DEus, qui de beatæ Mariæ Virginis utero, &c. *comme à Laudes*, page 249.

3. Off. *après Noël*, *Ant.* Magnum hæreditatis mysterium : templum Dei factus est uterus nesciens virum ; non est pollutus ex ea carnem assumens ; omnes gentes venient dicentes ; Gloria tibi, Domine.

Kyrie, eleison Christe, eleison. Kyrie, eleison. v. Domine, exaudi, &c.

OREMUS.

DEus, qui salutis æternæ, beatæ Mariæ, &c. *comme à Laudes*, page 249.

Avant que de dire l'Ant. Sancti Dei omnes, *il faut faire la commémoration du jour par l'Antienne courante.*

1. *et* 3. Off. *durant l'année, et après Noël. Ant.* Sancti Dei omnes, intercedere dignemini pro nostra omniumque salute.

v. Lætamini in Domino, et exultate, justi.

R. Et gloriamini, omnes recti corde.

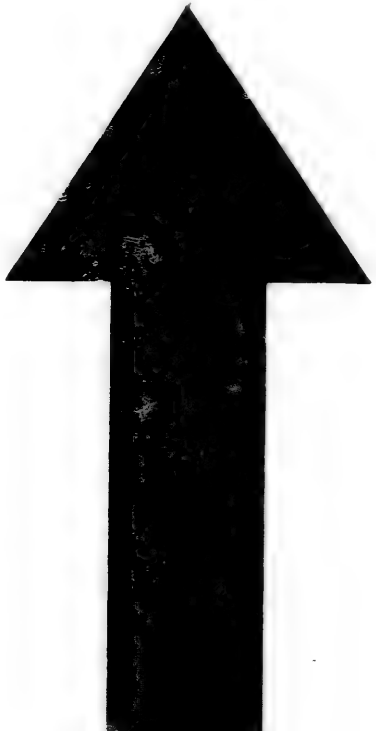

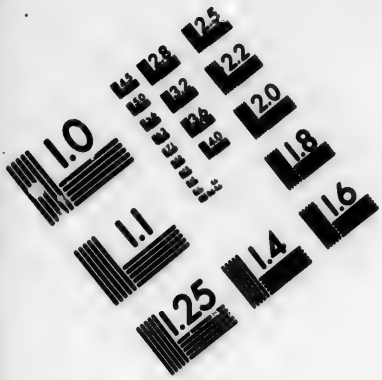

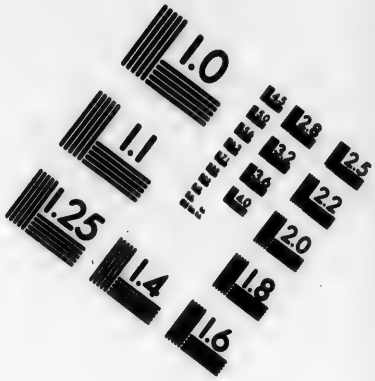

IMAGE EVALUATION
TEST TARGET (MT-3)

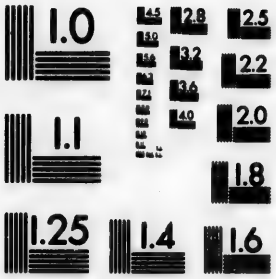

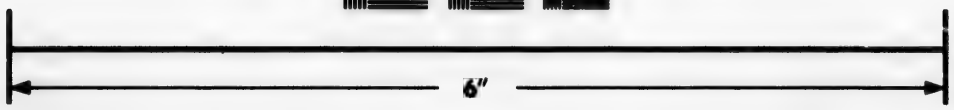

Photographic
Sciences
Corporation

23 WEST MAIN STREET
WEBSTER, N.Y. 14580
(716) 872-4503

OREMUS.

PRotege, Domine, populum tuum; et Apostolorum tuorum, Petri et Pauli, et aliorum Apostolorum patrocinio confidentem perpetuâ defensione conserva.

OMnes Sancti tui, quæsumus, Domine, nos ubique adjuvent; ut dum eorum merita recolimus patrocinia sentiamus; et pacem tuam nostris concede temporibus, et ab Ecclesiâ tuâ cunctam repelle nequitiam; iter, actus et voluntates nostras et omnium famulorum tuorum in salutis tuæ prosperitate dispone; benefactoribus nostris sempiterna bona retribue, et omnibus fidelibus defunctis requiem æternam concede; Per Dominum, &c.

℣. Domine, exaudi orationem meam;

℟. Et clamor meus ad te veniat.

℣. Benedicamus Domino. ℟. Deo gratias. ℣. Fidelium animæ per misericordiam Dei requiescant in pace.

℟. Amen.

Office pour les Saints devant l'autel.

Ant. Ecce Dominus veniet. &c.

A COMPLIES.

Ave, Maria, &c.

COnverte nos, Deus salutaris noster.
Et averte iram tuam à nobis,
Deus, in adjutorium meum intende;
Domine, ad adjuvandum me festina.
Gloria Patri, et Filio, &c.

Psaume 128.

SÆpè expugnaverunt me à juventute meâ, dicat nunc Israël.

Sæpè expugnaverunt me à juventute meâ; etenim non potuerunt mihi.

Supra dorsum meum fabricaverunt peccatores; prolongavérunt iniquitatem suam.

Dominus justus concidit cervices peccatorum: confundantur, et convertantur retrorsùm omnes qui oderunt Sion.

Fiant sicut fœnum tectorum, quod, priùsquàm evellatur exaruit.

De quo non implevit manum suam, qui metit; et sinum suum, qui manipulos colligit.

Et non dixerunt qui Prætereunt: Benedictio Domini super vos, benedximus vobis in nomine Domini. Gloria Patri, &c.

Pſeaume 129.

DE profundis clamavi ad te, Domine; Domine, exaudi vocem meam.

Fiant aures tuæ intendentes in vocem deprecationis meæ.

Si iniquitates obſervaveris, Domine; Domine, quis ſuſtinebit?

Quia apud te propitiatio eſt; et propter legem tuam ſuſtinui te, Domine.

Suſtinuit anima mea in verbo ejus; ſperavit anima mea in Domino.

A cuſtodia matutina uſque ad noctem, ſperet Iſrael in Domino.

Quia apud Dominum miſericordia, et copioſa apud eum redemptio.

Et ipſe redimet Iſrael ex omnibus iniquitatibus ejus.

Gloria Patri. &c.

Pſeaume 130.

DOmine, non eſt exaltatum cor meum, neque elati ſunt oculi mei.

Neque ambulavi in magnis, neque in mirabilibus ſuper me.

Si non humiliter ſentiebam, ſed exaltavi animam meam.

Sicut ablactatus eſt ſuper matre ſua, ita retributio in anima mea.

Speret Iſrael in Domino, ex hoc nunc et uſque in ſæculum.

Gloria Patri, &c

Hymne.

MEmento, salutis Auctor, Quòd nostri quondam corporis exilibat à Virgine Nascendo, formam sumpseris.

Maria mater gratiæ, Mater misericordiæ, Tu nos ab hoste protege, Et hora mortis suscipe.

Gloria tibi, Domine, &c.

1. & 3. *Off. durant l'année & après Noël.*

Chapitre. Eccle. 4

Ego Mater pulchræ dilectionis et timoris & agnitudinis et sanctæ spei.

℟. Deo gratias.

℣. Ora pro nobis, sancta Dei Genitrix; ℟. Ut digni efficiamur promissionibus Christi.

2. *Office durant l'Avent. Chapitre* Isaïe, 7.

Ecce Virgo concipiet, & pariet filium; et vocabitur nomen ejus Emmanuel. Butyrum et mel comedet, ut sciat reprobare malum, et eligere bonum. ℟. Deo gratias.

℣. Angelus Domini nuntiavit Mariæ; ℟. Et concepit de Spiritu sancto.

1. *Off. depuis la Purification jusqu'à l'Avent. Ant.* Sub tuum præsidium.

Depuis Pâques jusqu'à la Trinité. Ant. Regina cœli.

2. *Off. pour l'Avent. Ant.* Spiritus sanctus.

3. *Off. Depuis Noël jusqu'à la Purification. Ant.* Magnum hæreditis.

Cantique de saint Simeon. Luc. 2.

NUnc dimittis servum tuum, Domine, secundum verbum tuum, in pace.

Quia viderunt oculi mei salutare tuum.

Quod parasti ante faciem omnium populorum.

Lumen ad revelationem gentium, & gloriam plebis tuæ Israel. Gloria Patri, &c.

1. *Off. durant l'Année, Ant.* Sub tuum præsidium confugimus, sancta Dei Genitrix; nostras deprecationes ne despicias in necessitatibus, sed à periculis cunctis libera nos semper, Virgo gloriosa & benedicta.

Au temps de Pâques. Ant. Regina cœli lætare, alleluia; Quia quem meruisti portare, alleluia; Resurrexit sicut dixit, alleluia. Ora pro nobis Deum, alleluia.

Kyrie, eleison. Christe, eleison. Kyrie, eleison, &c

℣. Domine, exaudi orationem meam. ℟. Et clamor meus ad te veniat.

Oremus.

BEatæ et gloriosæ semper que Virginis Mariæ, quæsumus, Domine, intercessio gloriosa nos prótegat, et ad vitam perducat æternam : Per Dominum, &c.

℣. Domine, exaudi orationem meam, &c.

Benedic. Benedicat et custodiat nos omnipotens & misericors Dominus, Pater, et Filius, et Spiritus sanctus. ℟. Amen.

℣. *Off. durante l'Avent, ant.* Spiritus sanctus, &c.

Oremus. Deus, qui de beatæ Mariæ Virginis utero, *comme à Laudes*, 249

℣. Domine, exaudi orationem, &c.

℣. Benedicamus, &c.

Benedict. Benedicat et custodiat, &c.

℣. *Off. après Noël, ant.* Magnum hæreditatis mysterium, templum Dei factus est uterus nesciens virum, non est pollutus ex ea carnem assumens : omnes gentes venient dicentes : Gloria tibi, Domine.

Kyrie, eleison. Christe, eleison. Kyrie, eleison.

℣. Domine, exaudi, &c.

Oremus. Deus, qui salutis æternæ, beatæ Mariæ, &c. *comme à Laudes*, 249.

℣. Domine exaudi &c. ℣. Benedicamus, &c.

Bénédict. Benedicat et custodiat, &c.

On dit après une des Antiennes de la Sainte Vierge selon le temps, observant en ce lieu de ne point dire le Pater noster, ni le ℣. Dominus det nobis, &c.

L'Antienne suivante se dit depuis les premieres Vêpres de l'Avent jusqu'à la Purification inclusivement.

ALma Redemptoris Mater, quæ pervia cœli porta manes, et stella maris; succurre cadenti, Surgere qui curat populo: tu quæ genuisti, Natura mirante, tuum sanctum genitorem, Virgo prius ac posterius, Gabrielis ab ore sumens illud Ave, peccatorum miserere.

℣. Angelus Domini nuntiavit Mariæ.

℟. Et concepit de Spiritu sancto.

Oremus.

GRatiam tuam, quæsumus, Domine, mentibus nostris infunde; ut qui Angelo nuntiante, Christi Filii tui incarnationem cognovimus, per passionem ejus et crucem, ad resurrectionis gloriam perducamur; Per eumdem Christum Dominum nostrum. Amen.

Depuis les premieres Vêpres de Noël jusqu'à la Purification.

℣. Post partum Virgo inviolata per-

manifiti. ℟. Dei Genitrix, intercede pro nobis. Oremus, Deus qui salutis æternæ ci-devant à Laudes, &c.

On dit le ℣. Ora pro nobis, sancta Dei Genitrix ; ℟. Ut digni efficiamur, &c. et avec l'Oremus. Omnipotens sempiterne Deus, qui est à la fin du Salve Regina.

Le ℣. Divinum auxilium maneat semper nobiscum. ℟. Amen. *Se dit toujours après les Antiennes de la sainte Vierge, que l'on dit pour terminer l'Office,* [illegible] Pater noster, l'Ave Maria. Credo. [illegible] sanctæ, &c. tout au long.

Depuis le lendemain de la Purification, jusqu'au Jeudi-Saint inclusivement. Ant.

AVE, Regina cœlorum : Ave, Domina Angelorum ; Salve, radix ; salve porta, Ex quâ mundo lux est orta. Gaude, Virgo gloriosa, super omnes speciosa, Vale, ô valdè decora ! Et pro nobis Christum exora.

℣. Dignare me laudare te, Virgo sacrata.

℟. Da mihi virtutem contra hostes tuos.

Oremus.

CONcede, misericors, Deus, fragilitati nostræ præsidium ; ut qui sanctæ Dei Genitricis memoriam agimus, intercessionis ejus [illegible]milio, à nostris ini-

quitatibus resurgamus: Per eumdem Christum, &c.

Le v. Divinum auxilium maneat semper nobiscum. ℟. Amen. Pater noster. Ave, Maria. Credo. Sacrosanctæ.

Depuis Complies du Samedi-Saint jusqu'à None du Samedi d'après la Pentecôte inclusivement, on dit l'Antienne suivante.

REgina cœli, lætare alleluia:
Quia quem meruisti portare, alleluia
Resurrexit sicut dixit, alleluia.
Ora pro nobis Deum, alleluia.

v. Gaude et lætare, Virgo Maria, alleluia;

℟. Quia surrexit Dominus verè, alleluia.

Oremus.

DEus, qui per resurrectionem Filii tui Domini nostri Jesu Christi mundum lætificare dignatus es: præsta, quæsumus, ut per ejus genitricem Virginem Mariam perpetuæ capiamus gaudia vitæ; Per eumdem Christum Dominum nostrum. ℟. Amen.

v. Divinum auxilium, &c. Pater noster. Ave, Maria. Credo. Sacrosanctæ, &c. *ci-après.*

Depuis les premières Vêpres de la très-sainte Trinité, jusqu'à None du Samedi devant l'Avent, on dit l'Antienne suivante.

SAlve Regina, Mater misericordiæ, vita, dulcedo, et spes nostra, salve. Ad te clamamus exules filii Evæ; ad te suspiramus gementes et flentes in hâc lacrimarum valle. Eia ergo, advocata nostra, illos tuos misericordes oculos ad nos converte, et Jesum benedictum fructum ventris tui nobis post hoc exilium ostende. O clemens! ô pia! ô dulcis Virgo Maria!

℣. Ora pro nobis, sanctæ [illegible] trix.

℟. Ut digni efficiamur promissionibus Christi.

Oremus.

OMnipotens sempiterne Deus, qui gloriosæ Virginis Matris Mariæ corpus et animam, ut dignum filii tui habitaculum effici mereretur, Spiritu sancto cooperante, præparasti: da ut cujus commemoratione lætamur, ejus piâ intercessione ab instantibus malis, et à morte perpetuâ liberemur. Per eumdem Christum Dominum nostrum. Amen.

℣. Divinum auxilium maneat semper nobiscum. ℟. Amen.

Pater noster. Ave, Maria. Credo. Sacrosanctæ, &c., [illegible] ci-après.

Autre Antienne de la sainte Vierge qui se dit à sa dévotion.

INviolata, integra, et casta es, Maria,
Quæ es effecta fulgida cœli porta.
O Mater alma Christi charissima!
Suscipe pia laudum præconia.
Nostra ut pura pectora sint et corpora:
Te nunc flagitant devota corda et ora.
Tua per precata dulcisona,
Nobis concedas veniam per sæcula.
[illegible] ô Maria! ô Regina!
Qu[illegible]violata permansisti:
V. [illegible] partum Virgo inviolata permansisti:
R. Dei Genitrix, intercede, pro nobis.

Oremus.

FAmulorum tuorum, quæsumus, Domine, delictis ignosce; ut qui tibi placere de actibus nostris non valemus, Genitricis Filii tui Domini nostri intercessione salvemur; Per eumdem Dominum nostrum Jesum Christum Filium tuum, qui tecum vivit et regnat in unitate Spiritus sancti Deus, per omnia sæcula sæculorum. R. Amen.

Oraison sur laquelle le Pape Léon X. a donné à tous les Fidèles qui la diront dévotement, Indulgence [illegible] fautes commises par fragilité humaine [illegible] l'Office divin.

SAcrosanctæ atque individuæ Trinitati, crucifixi Domini nostri Jesu Christi humanitati, beatissimæ ac gloriosissimæ Virginis Mariæ fœcunditati atque integritati, et omnium Sanctorum universitati, sit sempiterna laus, honor, virtus, et gloria in omni creatura, nobisque remissio peccatorum, per infinita sæculorum. R. Amen.

℣. Et beata viscera Mariæ Virginis quæ portaverunt æterni [illegible]um.

R. Et beata ubera quæ [illegible]erunt Christum Dominum.

Pater noster, &c. Ave, Maria.

LES SEPT PSEAUMES
DE LA PENITENCE.

Pour réciter dévotement ces Pseaumes,

1. Humiliez-vous dans la pensée du grand nombre de péchés que vous avez commis en toute votre vie.
2. Conservez en votre cœur un véritable regret d'avoir offensé Dieu.
3. Prenez une nouvelle résolution de réparer ces offenses par une vraie pénitence, et par la pratique des vertus chrétiennes.

Ant. Ne reminiscaris.

Psaume 6.

DOmine ne in furore tuo arguas me; neque in ira tua corripias me.

Miserere mei, Domine, quoniam infirmus sum; sana me, Domine, quoniam conturbata sunt ossa mea.

Et anima mea turbata est valdè: sed tu, Domine, usquequo.

Convertere, Domine, et eripe animam meam [illegible] me fac propter misericordiam t[illegible].

Quoniam non est in morte, qui memor sit tui; in inferno autem quis confitebitur tibi?

Laboravi in gemitu meo, lavabo per singulas noctes lectum meum; lacrymis meis stratum meum rigabo.

Turbatus est a furore oculus meus; inveteravi inter omnes inimicos meos.

Discedite a me omnes qui operamini iniquitatem; quoniam exaudivit Dominus vocem fletûs mei.

Exaudivit Dominus deprecationem meam: Dominus orationem meam suscepit.

Erubescant et conturbentur vehementer omnes inimici [illegible]: convertantur et erubescant valde [illegible]citer. Gloria Patri, et Filio, &c.

Pseaume 31.

Beati quorum remissæ sunt iniquitates, et quorum tecta sunt peccata.

Beatus vir cui non imputavit Dominus peccatum, nec est in spiritu ejus dolus.

Quoniam tacui, inveteraverunt ossa mea; dum clamarem totâ die.

Quoniam die ac nocte gravata est super me manus tua; conversa sum in ærumnâ mea, dum configitur spina.

Delictum meum cognitum tibi feci, et injustitiam meam non abscondi.

Dixi; Confitebor adversum me injustiam meam Domino; et tu remisisti impietatem peccati mei.

Pro hac orabit ad te omnis sanctus in tempore opportuno.

Verumtamen in diluvio aquarum multarum, ad eum non approximabunt.

Tu es refugium meum à tribulatione quæ circumdedit me, exultatio mea, erue me à circumdantibus me.

Intellectum tibi dabo, et instruam te in viâ hac quâ gradieris: firmabo super te oculos meos.

Nolite fieri sicut equus et mulus; quibus non est intellectus.

In camo et fræno maxillas eorum constringe, qui non approximant ad te.

Multa flagella peccatoris: sperantem autem in Domino misericordia circumdabit.

Lætamini in Domino, et exultate, justi, et gloriamini, omnes recti corde.

Gloria Patri, &c.

Pseaume 37.

Domine, ne in furore tuo arguas me neque in ira tua corripias me.

Quoniam sagittæ tuæ infixæ sunt mihi, et confirmasti super me manum tuam.

Non est sanitas in carne mea a facie iræ tuæ; non est pax ossibus meis a facie peccatorum meorum.

Quoniam iniquitates meæ supergressæ sunt caput meum: et sicut onus grave gravatæ sunt super me.

Putruerunt et corruptæ sunt cicatrices meæ, a facie insipientiæ meæ.

Miser factus sum, et curvatus sum usque in finem; totâ die contristatus ingrediebar.

Quoniam lumbi mei impleti sunt illusionibus: et non est sanitas in carne mea.

Afflictus sum et humiliatus sum nimis; rugiebam a gemitu cordis mei.

Domine, ante te omne desiderium meum; et gemitus meus à te non est absconditus.

Cor meum conturbatum est, dereliquit me virtus mea; et lumen oculorum meorum, et ipsum non est mecum.

Amici mei et proximi mei adversùm me appropinquaverunt et steterunt.

Et qui juxta me erant, de longè steterunt, et vim faciebant qui quærebant animam meam.

Et qui inquærebant mala mihi, locuti sunt vanitates, et dolos totâ die meditabantur.

Ego autem tanquam surdus non audiebam, et sicut mutus non aperiens os suum.

Et factus sum sicut homo non audiens, et non habens in ore suo redargutiones.

Quoniam in te, Domine, speravi; tu exaudies me, Domine Deus meus.

Quia dixi, Nequando supergaudeant mihi inimici mei; et dum commoventur pedes mei, super me magna locuti sunt.

Quoniam ego in flagella paratus sum; et dolor meus in conspectu meo semper.

Quoniam iniquitatem meam annuntiabo, et cogitabo pro peccato meo.

Inimici autem mei vivunt, et confirmati sunt super me, et multiplicati sunt qui oderunt me iniquè.

Qui retribuunt mala pro bonis, detrahebant mihi quoniam sequebar bonitatem.

Ne derelinquas me, Domine Deus meus; ne discesseris à me.

Intende in adjutorium meum, Domine Deus salutis meæ.

Psaume 50.

MIserere mei, Deus, secundùm magnam misericordiam tuam.

Et secundùm multitudinem miserationum tuarum, dele iniquitatem meam.

Ampliùs lava me ab iniquitate mea, et à peccato meo munda me.

Quoniam iniquitatem meam ego cognosco: et peccatum meum contra me est semper.

Tibi soli peccavi et malum coram te feci; ut justificeris in sermonibus tuis, et vincas cùm judicaris.

Ecce enim in iniquitatibus conceptus sum, et in peccatis concepit me mater mea.

Ecce enim veritatem dilexisti; incerta et occulta sapientiæ tuæ manifestasti mihi.

Asperges me hyssopo et mundabor;

lavabis me, et super nivem dealbabor.

Auditui meo dabis gaudium et lætitiam, et exultabunt ossa humiliata.

Averte faciem tuam à peccatis meis, et omnes iniquitates meas dele.

Cor mundum crea in me, Deus; et Spiritum rectum innova in visceribus meis.

Ne projicias me à facie tua; et Spiritum sanctum tuum ne auferas à me.

Redde mihi lætitiam salutaris tui, et spiritu principali confirma me.

Docebo iniquos vias tuas; et impii ad te convertentur.

Libera me de sanguinibus, Deus, Deus salutis meæ; et exultabit lingua mea justitiam tuam.

Domine labia mea aperies; et os meum annuntiabit laudem tuam.

Quoniam si voluisses sacrificium, dedissem utique; holocaustis non delectaberis.

Sacrificium Deo spiritus contribulatus; cor contritum et humiliatum, Deus non despicies.

Benignè fac, Domine, in bonâ voluntate tuâ Sion; ut ædificentur muri Jerusalem.

Tunc acceptabis sacrificium justitiæ, oblationes et holocausta: tunc imponent

super altare tuum vitulos.

Gloria Patri, &c.

Psaume 101.

DOmine, exaudi orationem meam : & clamor meus ad te veniat.

Non avertas faciem tuam à me : in quacumque die tribulor, inclina ad me aurem tuam.

In quacumque die invocavero te, velociter exaudi me.

Quia defecerunt sicut fumus dies mei, et ossa mea sicut cremium aruerunt.

Percussus sum ut fœnum, et aruit cor meum ; quia oblitus sum comedere panem meum.

A voce gemitûs mei adhæsit os meum carni meæ.

Similis factus sum pellicano solitudinis : factus sicut nycticorax in domicilio.

Vigilavi, et factus sum sicut passer solitarius in tecto.

Totâ die exprobrabant mihi inimici mei ; & qui laudabant me, adversùm me jurabant.

Quia cinerem tanquam panem manducabam, et potum meum cum fletu miscebam.

A facie iræ et indignationis tuæ ; quia elevans allisisti me.

Dies mei sicut umbra declinaverunt, et ego sicut fœnum arui.

Tu autem, Domine, in æternum permanes : et memoriale tuum in generationem et generationem.

Tu exurgens misereberis Sion ; quia tempus miserendi ejus, quia venit tempus.

Quoniam placuerunt servis tuis lapides ejus : et terræ ejus miserebuntur.

Et timebunt gentes nomen tuum, Domine, et omnes reges terræ gloriam tuam.

Quia ædificavit Dominus Sion : et videbitur in gloria sua.

Respexit in orationem humilium, et non sprevit precem eorum.

Scribantur hæc in generatione altera ; et populus qui creabitur, laudabit Dominum.

Quia prospexit de excelso sancto suo : Dominus de cœlo in terram aspexit.

Ut audiret gemitus compeditorum, ut solveret filios interemptorum.

Ut annuntient in Sion nomen Domini, et laudem ejus in Jerusalem.

In conveniendo populus in unum, et reges ut serviant Domino.

Respondit ei in via virtutis suæ ; Paucitatem dierum meorum nuncia mihi.

Ne revoces me in dimidio dierum

meorum; in generationem et generationem anni tui.

Initio tu, Domine, terram fundasti; et opera manuum tuarum sunt cœli.

Ipsi peribunt; tu autem permanes, et omnes sicut vestimentum veterascent.

Et sicut operiorium mutabis eos, et mutabuntur: tu autem idem ipse es, et anni tui non deficient.

Filii servorum tuorum habitabunt, et semen eorum in sæculum dirigetur.

Gloria Patri, &c.

Psaume 129.

De profundis clamavi ad te, Domine; Domine exaudi vocem meam.

Fiant aures tuæ intendentes in vocem deprecationis meæ.

Si iniquitates observaveris, Domine; Domine, quis sustinebit?

Quia apud te propitiatio est; et propter legem tuam sustinui te, Domine.

Sustinuit anima mea in verbo ejus; speravit anima mea in Domino.

A custodia matutina usque ad noctem, speret Israel in Domino.

Quia apud Dominum misericordia, et copiosa apud eum redemptio.

Et ipse redimet Israel, ex omnibus iniquitatibus ejus.

Gloria Patri, et Filio, &c.

Psaume 142.

DOmine, exaudi orationem meam, auribus percipe obsecrationem meam in veritate tua : exaudi me in tuâ justitiâ.

Et non intres in judicium cum servo tuo ; quia non justificabitur in conspectu tuo omnis vivens.

Quia persecutus est inimicus animam meam ; humiliavit in terra vitam meam.

Collocavit me in obscuris sicut mortuos sæculi ; et anxiatus est super me spiritus meus, in me turbatum est cor meum.

Memor fui dierum antiquorum, meditatus sum in omnibus operibus tuis ; in factis manuum tuarum meditabar.

Expandi manus meas ad te ; anima mea sicut terra sine aqua tibi.

Velociter exaudi me, Domine, defecit spiritus meus.

Non avertas faciam tuam à me : et similis ero descendentibus in lacum.

Audiam fac mihi manè misericordiam tuam ; quia in te speravi.

Notam fac mihi viam in qua ambulem, quia ad te levavi animam meam.

Eripe me de inimicis meis, Domine, ad te confugi : doce me facere voluntatem tuam, quia Deus meus es tu.

Spiritus tuus bonus deducet me in terram rectam: propter nomen tuum, Domine, vivificabis me in æquitate tua. Educes de tribulatione animam meam: et in misericordia tua disperdes inimicos meos.

Et perdes omnes qui tribulant animam meam; quoniam ego servus tuus sum.

Gloria Patri, et Filio, &c.

Ant. Ne reminiscaris, Domine, delicta nostra, vel parentum nostrorum, neque vindictam sumas de peccatis nostris. Parce, Domine, parce populo tuo, quem redemisti pretioso sanguine tuo: ne in æternum irascaris nobis.

LITANIES DES SAINTS.

Kyrie, eleison, Christe, eleison. Kyrie eleison. Christe, audi nos. Christe exaudi nos.

Pater de cœlis, Deus, Miserere nobis.
Fili Redemptor mundi, Deus, Miserere
Spiritus sancte, Deus, Miserere.
Sancta Trinitas, unus Deus, Mis.
Sancta Maria, Ora pro nobis.
Sancta Dei Genitrix, ora.
Sancta Virgo Virginum, ora.
Sancte Michael, ora.

Sancte Gabriel, ora.
Sancte Raphael, ora.
Omnes sancti Angeli et Archangeli, orate pro nobis.
Omnes sancti beatorum Spirituum, ordines, orate pro nobis.
Sancte Joseph, ora.
Sancte Joannes Baptista, ora.
Omnes sancti Patriarchæ et Prophetæ orate pro nobis.
Sancte Petre, ora.
Sancte Paule, ora.
Sancte Andrea, ora.
Sancte Jacobe, ora.
Sancte Joannes, ora.
Sancte Thoma, ora.
Sancte Jacobe, ora.
Sancte Philippe, ora.
Sancte Bartholomæe, ora.
Sancte Matthæe, ora.
Sancte Simon, ora.
Sancte Thadæe, ora.
Sancte Mathia, ora.
Sancte Barnaba, ora.
Sancte Luca, ora.
Sancte Marce, ora.
Omnes Sancti Apostoli et Evangelistæ, orate pro nobis.
Omnes sancti Discipuli Domini, orate.
Omnes Sancti Innocentes, orate.

Sancte Stephane, ora.
Sancte Laurenti, ora.
Sancte Vincenti, ora.
Sancti Fabiane et Sebastiane, orate.
Sancti Joannes et Paule, orate.
Sancti Cosma et Damiane, orate.
Omnes Sancti Martyres: orate.
Sancte Sylveste, ora.
Sancte Gregori, ora.
Sancte Ambrose, ora.
Sancte Auguſtine, ora.
Sancte Hieronyme, ora.
Sancte Martine, ora.
Sancte Nicolae, ora.
Omnes ſancti Pontifices et Confeſſores, orate pro nobis,
Omnes ſancti Doctores, orate.
Sancte Antoni, ora.
Sancte Benedicte, ora.
Sancte Bernarde, ora.
Sancte Dominice, ora.
Sancte Franciſce, ora.
Omnes ſancti Sacerdotes et Levitæ, orate pro nobis,
Omnes ſancti Monachi et Eremitæ, orate pro nobis,
Sancta Anna, ora.
Sancta Maria Magdalena, ora.
Sancta Agatha, ora.
Sancta Lucia, ora.

Sancta Agnes,
Sancta Cæcilia,
Sancta Catharina,
Sancta Anastasia,
Sancta Barbara,
Sancta Margarita,
Sancta Genovefa,
Sancta Elisabeth,
Sancta Ursula cum sodalibus tuis,
Omnes sanctæ Virgines & Viduæ, orate.
Omnes Sancti et Sanctæ Dei, intercedite pro nobis.

Ora pro nobis.

Propitius esto, Parce, nobis, Domine.
Ab omni malo,
Ab omni peccato,
Ab ira tua,
A subitanea et improvisa morte,
Ab insidiis diaboli,
Ab ira et odio, et omni mala voluntate,
A spiritu fornicationis,
A fulgure et tempestate,
A morte perpetua,
Per mysterium sanctæ Incarnationis tuæ,
Per adventum tuum,
Per nativitatem tuam,
Per Baptismum et sanctum jejunium tuum, Libera nos, Domine.
Per crucem & passionem tuam,
Per mortem et sepulturam tuam,
Per sanctam Resurrectionem tuam,

Libera nos, Domine.

Per admirabilem Ascensionem tuam,
Per adventum Spiritûs sancti Paracleti,
In die judicii,
Peccatores, Te rogamus, audi nos.
Ut nobis parcas, te rogamus.
Ut nobis indulgeas, te rogamus.
Ut ad veram pœnitentiam nos perducere digneris, te rogamus.
Ut Ecclesiam tuam sanctam regere et conservare digneris, te rogamus.
Ut domnum Apostolicum et omnes Ecclesiasticos ordines in sancta Religione conservare digneris, te rogamus.
Ut Regibus et Principibus Christianis pacem et veram concordiam donare digneris, te rogamus.
Ut cuncto populo Christianò pacem et unitatem largiri digneris, te rogamus.
Ut nosmetipsos in tuo sancto servitio confortare et conservare digneris, te rogamus, audi nos.
Ut mentes nostras ad cœlestia desideria erigas, te rogamus.
Ut omnibus benefactoribus nostris sempiterna bona retribuas, te rogamus.
Ut animas nostras, fratrum, propinquorum, et benefactorum nostrorum ab æterna damnatione eripias, te rogamus.
Ut fructus terræ dare et conservare digneris. te rogamus.

Ut omnibus fidelibus defunctis requiem æternam donare digneris, te rogamus.
Ut nos exaudire digneris, te rogamus.
Fili Dei, te rogamus.
Agnus Dei, qui tollis peccata mundi, Parce nobis, Domine.
Agnus Dei, qui tollis peccata mundi, Exaudi nos, Domine,
Agnus Dei, qui tollis peccata mundi, Miserere nobis.
Christe, audi nos. Christe, exaudi nos.
Kyrie, eleïson, Christe, eleïson. Kyrie, eleïson.

Pater noster, &c. *tout bas.* v. Et ne nos inducas in tentationem; r. Sed libera nos à malo.

PRIERES.

Pseaume 69e

DEus, in adjutorium meum intende: Domine, ad adjuvandum me festina.

Confundantur, et revereantur, qui quærunt animam meam.

Avertantur retrorsùm, et erubescant, qui volunt mihi mala.

Avertantur statim erubescentes, qui dicunt mihi: euge, euge.

Exultent et lætentur in te omnes qui

quærunt te ; et dicant semper, Magnificetur Dominus, qui diligunt salutare tuum.

Ego verò egenus et pauper sum: Deus, adjuva me.

Adjutor meus, et liberator meus es tu: Domine, ne moreris. Gloria, &c.

℣. Salvos fac servos tuos, ℟. Deus meus, sperantes in te.

℣. Nihil proficiat inimicus in nobis; ℟. Et filius iniquitatis non apponat nocere nobis.

℣. Domine, non secundùm peccata nostra facias nobis: ℟. Neque secundùm iniquitates nostras retribuas nobis.

℣. Oremus pro Pontifice nostro N. ℟. Dominus conservet eum, et vivificet eum, et beatum faciat eum in terra, et non tradat eum in animam inimicorum ejus.

℣. Oremus pro benefactoribus nostris. ℟. Retribuere dignare, Domine, omnibus nobis bona facientibus, propter nomen tuum, vitam æternam.

℣. Oremus pro fidelibus defunctis. ℟. Requiem æternam dona eis, Domine; et lux perpetua luceat eis.

℣. Requiescant in pace. ℟. Amen.

℣. Pro fratribus nostris absentibus. ℟. Salvos fac servos tuos, Deus meus, sperantes in te.

℣. Mitte eis, Domine, auxilium de sancto. ℟. Et de Sion tuere eos.

℣. Domine, exaudi orationem meam. ℟. Et clamor meus ad te veniat.

Priere pour demander pardon des péchés.

Oremus.

DEus, cui proprium est misereri semper et parcere, suscipe deprecationem nostram; ut nos et omnes famulos tuos, quos delictorum catena constringit, miseratio tuæ pietatis clementer absolvat.

Pour demander indulgence & rémission des peines qui sont dues aux péchés.

EXaudi, quæsumus, Domine, supplicum preces, et confitentium tibi parce peccatis, ut pariter nobis indulgentiam tribuas benignus & pacem.

INeffabilem nobis, Domine, misericordiam tuam clementer ostende, ut simul nos et à peccatis omnibus exuas, et à pœnis quas pro his meremur eripias.

DEus, qui culpâ offenderis, pœnitentiâ placaris, preces populi tui supplicantis propitius respice, et flagella tuæ iracundiæ, quæ pro peccatis nostris meremur, averte.

Pour notre saint Pere le Pape.

OMnipotens sempiterne Deus, miserere famulo tuo Pontifici nostro N. et dirige eum secundùm clementiam tuam in viam salutis æternæ; ut te donante, tibi placita cupiat, et totâ virtute perficiat.

Pour le Roi.

QUæsumus, omnipotens Deus, ut famulus tuus Rex noster N. qui tuâ miseratione suscepit regni gubernacula, virtutum etiam omnium percipiat incrementa, quibus decenter ornatus, et vitiorum monstra devitare, hostes superare, et ad te, qui via, veritas et vita es, gratiosus valeat pervenire.

Pour la Paix.

DEus, à quo sancta desideria, recta consilia et justa sunt opera: da servis tuis illam quam mundus dare non potest pacem; ut et corda nostra mandatis tuis dedita et hostium sublatâ formidine, tempora sint tuâ protectione tranquilla.

Pour demander la pureté de l'ame et du corps.

URE igne sancti Spiritûs tenes nostros et cor nostrum, Domine, ut tibi

esto corpore serviamus, et mundo corde placamus.

Pour les Morts.

FIdelium, Deus, omnium conditor et redemptor, animabus famulorum famularumque tuarum remissionem cunctorum tribue peccatorum, ut indulgentiam quam semper optaverunt piis supplicationibus consequantur.

Pour bien commencer ses actions.

ACtiones nostras, quæsumus, Domine, aspirando præveni, et adjuvando prosequere, ut cuncta nostra oratio et operatio à te semper incipiat, et per te cœpta finiatur.

Prieres pour les Vivans & les Morts.

OMnipotens sempiterne Deus, qui vivorum dominaris simul et mortuorum, omniumque misereris, quos tuos fide et opere futuros esse præscis: te supplices exoramus, ut pro quibus effundere preces decrevimus, quosque vel præsens sæculum adhuc in carne retinet, vel futurum jam exuros corpore suscepit, intercedentibus omnibus Sanctis tuis, pietatis tuæ clementiâ, omnium delictorum suorum veniam consequantur; Per Dominum, &c.

℣. Domine, exaudi orationem meam; ℟. Et clamor meus ad te veniat.

℣. Exaudi nos, omnipotens et misericors Dominus. ℟. Amen.

℣. Fidelium animæ per misericordiam Dei requiescant in pace. ℟. Amen.

Pour demander l'assistance des Saints.

Oremus.

A Cunctis nos, quæsumus, Domine, mentis et corporis defende periculis: et intercedente beatâ et gloriosâ semper virgine Dei genitrice Mariâ cum beatis Apostolis tuis Petro et Paulo, atque beato N. et omnibus sanctis, salutem nobis tribue benignus et pacem; ut destructis adversitatibus et erroribus universis, Ecclesia tua securâ tibi serviat libertate; Per eumdem Dominum, &c.

Pour les Malades.

Oremus.

OMnipotens sempiterne Deus, salus æterna credentium, exaudi nos pro infirmis famulis tuis, pro quibus misericordiæ tuæ imploramus auxilium; ut redditâ sibi sanitate, gratiarum tibi in Ecclesia tua referant actiones; Per Christum, &c.

Pour les Agonisans et les Moribonds.

Oremus.

OMnipotens et misericors Deus, qui humano generi et salutis remedia, & vitæ æternæ munera contulisti; respice propitius famulum tuum *(si c'est pour une femme on dit:* famulam tuam) infirmitate corporis laborantem, et animam refove quam creasti; ut in exitu illius absque peccati macula tibi Creatori suo per manus sanctorum Angelorum repræsentari mereatur; Per Dominum, &c.

L'OFFICE DES MORTS.

A Vepres.

Pour rendre profitables aux Défunts ces Prieres et les autres que vous pouvez faire pour eux.

1. Considérez combien grandes sont les peines que souffrent les ames détenues en purgatoire pour satisfaire à la justice de Dieu.
2. Concevez une grande compassion de leur état, et un désir de les soulager par tous les moyens que vous pourrez.
3. Unissez les prieres que vous faites pour les défunts, aux mérites et satisfactions de Jésus-Christ, et à tous les Sacrifi-

ces, Oraisons et suffrages que l'Eglise offre incessamment à Dieu pour leur repos.

Ant. Placebo.

Pseaume 114.

DIlexi, quoniam exaudiet Dominus vocem orationis meæ.

Quia inclinavit aurem suam mihi: et in diebus meis invocabo.

Circumdederunt me dolores mortis, et pericula inferni invenerunt me.

Tribulationem et dolorem inveni, & nomen Domini invocavi.

O Domine, libera animam meam: misericors Dominus, et justus, et Deus noster miseretur.

Custodiens parvulos Dominus humiliatus sum, et liberavit me.

Convertere, anima mea, in requiem tuam; quia Dominus benefecit tibi.

Quia eripuit animam meam de morte, oculos meos à lacrymis, pedes meos à lapsu.

Placebo Domino in regione vivorum.

Requiem æternam dona eis, Domine: et lux perpetua luceat eis.

Ant. Placebo Domino in regione vivorum.

Ant. Heu mihi.

Pſeaume 119.

AD Dominum, cùm tribularer, clamavi; et exaudivit me.

Domine, libera animam meam à labiis iniquis, et à lingua doloſa.

Quid detur tibi, aut quid apponatur tibi, ad linguam doloſam?

Sagittæ potentis acutæ, cum carbonibus deſolatoriis.

Heu mihi! quia incolatus meus prolongatus eſt: habitavi cum habitantibus cedar; multùm incola fuit anima mea.

Cum his qui oderunt pacem, eram pacificus; cùm loquebar illis, impugnabant me gratis.

Requiem æternam, &c.

Ant. Heu mihi, Domine, quia incolatus meus prolongatus eſt!

Ant. Dominus.

Pſeaume 120.

LEvavi oculos meos in montes, unde veniet auxilium mihi.

Auxilium meum à Domino, qui fecit cœlum et terram.

Non det in commotionem pedem tuum, neque dormitet qui cuſtodit te.

Ecce non dormitabit neque dormiet, qui cuſtodit Iſraël.

Dominus cuſtodit te, Dominus protectio tua, ſuper manum dexteram tuam.

Per diem sol non uret te, neque lun per noctem.

Dominus custodit te ab omni malo: custodiat animam tuam Dominus.

Dominus custodiat introitum tuum & exitum tuum, ex hoc nunc, et usque in sæculum. Requiem æternam, &c.

Ant. Dominus custodit te ab omni malo: custodiat animam tuam Dominus.

Ant. Si iniquitates.

Psaume 129. De profundis clamavi, &c. *comme ci devant aux sept Psaumes*, 300.

Ant. Si iniquitates observaveris, Domine; Domine, quis sustinebit?

Ant. Opera.

Psaume 137.

CONfitebor tibi, Domine, in toto corde meo; quoniam audisti verba oris mei.

In conspectu Angelorum psallam tibi: adorabo ad templum sanctum tuum, & confitebor nomini tuo.

Super misericordia tua et veritate tua; quoniam magnificasti super omne nomen sanctum tuum.

In quâcumque die invocavero te, exaudi me; multiplicabis in anima mea virtutem.

Confiteantur tibi, Domine, omnes reges terræ; quia audierunt omnia verba oris tui.

Et cantent in viis Domini; quoniam magna est gloria Domini.

Quoniam excelsus Dominus, et humilia respicit, et alta à longè cognoscit.

Si ambulavero in medio tribulationis vivificabis me: et super iram inimicorum meorum extendisti manum tuam, et salvum me fecit dextera tua

Dominus retribuet pro me: Domine, misericordia tua in sæculum: opera manuum tuarum ne despicias.

Requiem æternam, &c.

Ant. Opera manuum tuarum, Domine ne despicias.

v. Audivi vocem de cœlo dicentem mihi; R. Beati mortui qui in Domino moriuntur.

Ant. Omne.

Cantique de la Vierge Marie. Luc, 1.

Magnificat anima mea, &c. *ci-devant aux Vêpres de la sainte Vierge,*

Ant. Omne quod dat mihi Pater, ad me veniet; et eum qui venit ad me, non ejiciam foras. Pater noster. *tout bas.*

v. Et ne nos inducas in tentationem;

R. Sed libera nos à malo.

Pseaume 145.

LAuda, anima mea, Dominum: laudabo Dominum in vita mea; psallam Deo meo, quandiu fuero,

Nolite confidere in principibus, in filiis hominum, in quibus non est salus.

Exibit spiritus ejus, et revertetur in terram suam : in illa die peribunt omnes cogitationes eorum.

Beatus cujus Deus Jacob adjutor ejus, spes ejus in Domino Deo ipsius ; qui fecit cœlum et terram, mare, et omnia quæ in eis sunt.

Qui custodit veritatem in sæculum, facit judicium injuriam patientibus, dat escam esurientibus.

Dominus solvit compeditos : Dominus illuminat cæcos.

Dominus erigit elisos : Dominus diligit justos.

Dominus custodit advenas; pupillum et viduam suscipiet; et vias peccatorum disperdet.

Regnabit Dominus in sæcula : Deus tuus, Sion, in generationem et generationem.

Requiem æternam dona eis, &c.

℣. A porta inferi ; ℟. Erue, Domine, animas eorum.

℣. Requiescant in pace. ℟. Amen.

℣. Domine, exaudi orationem meam; ℟. Et clamor meus ad te veniat.

Priere générale pour les Evêques et les Prêtres défunts.

Oremus.

DEus, qui inter Apostolicos Sacerdotes famulos tuos Pontificali & Sacerdotali fecisti dignitate vigere : præsta, quæsumus, ut eorum quoque perpetuo aggregentur consortio.

Priere générale pour les parens, amis & bienfaiteurs défunts.

Oremus.

DEus, veniæ largitor, et humanæ salutis amator, quæsumus clementiam tuam, ut nostræ congregationis fratres, propinquos, et benefactores qui ex hoc sæculo transierunt, beatâ Mariâ semper Virgine intercedente cum omnibus sanctis tuis, ad perpetuæ beatitudinis consortium pervenire concedas.

Priere générale pour tous les Trépassés.

Oremus.

FIdelium, Deus, omnium conditor & redemptor, animabus famulorum famularumque tuarum remissionem cunctorum tribue peccatorum; ut indulgentiam quam semper optaverunt, piis supplicationibus consequantur : Qui vivis et regnas in sæcula sæculorum.

Priere particuliere pour un Pere et une Mere.

Oremus.

DEus, qui nos patrem et matrem honorare præcepisti : miserere clementer animabus patris et matris meæ, eorumque peccata dimitte ; meque eos in æternæ claritatis gaudio fac videre ; Per Dominum.

Pour un défunt.

Oremus.

INclina, Domine, aurem tuam ad preces nostras, quibus misericordiam tuam supplices deprecamur ; ut animam famuli tui quam de hoc sæculo migrare jussisti, in pacis ac lucis regione constituas, & Sanctorum tuorum jubeas esse consortem ; Per Dominum, &c.

Pour une Défunte.

QUæsumus, Domine, pro tua pietate miserere animæ famulæ tuæ : et à contagiis mortalitatis exutam, in æternæ salvationis partem restitue ; Per Dominum, &c.

Au jour de la Mort ou des Funerailles de quelqu'un.

Oremus.

ABſolve, quæſumus, Domine, animam famuli tui, (*ou* famulæ tuæ) N. ut defunctus (*ou* defuncta) ſæculo tibi vivat; et quæ per fragilitatem carnis humanæ conſervatione commiſit, tu veniâ miſericordiſſimæ pietatis abſterge: Per Dominum. &c.

Au jour de l'Anniverſaire de la mort de quelqu'un.

Oremus.

DEus indulgentiam, Domine, da animabus famulorum famularumque tuarum, quorum anniverſarium depoſitionis diem commemoramus, refrigerii ſedem, quietis beatitudinem, et luminis claritatem; Per Dominum, &c.

LES HEURES CANONIALES,

A NONE.

Pater noſter. Ave, Maria.

Deus, in adjutorium meum intende: Domine, ad adjuvandum me feſtina.

Gloria Patri, &c. Alleluia, *ou* Laus tibi, Domine, Rex æternæ gloriæ.

Hymne.

RErum Deus tenax vigor, Immotus in te permanens, Lucis diurnæ tempora Successibus determinans.

Largire clarum vespere, Quo vita nusquam decidat; Sed præmium mortis sacræ Perennis instet gloria.

Præsta Pater piissime, Patrique compar Unice cum Spiritu paraclito Regnans per omne sæculum. Amen.

Du Psaume 118.

MIrabilia testimonia tua; ideò scrutata est anima mea.

Declaratio sermonem tuorum illuminat, et intellectum dat parvulis.

Os meum aperui, et attraxi spiritum; quia mandata tua desirabam.

Aspice in me & miserere mei, secundùm judicium diligentium nomen tuum.

Gressus meos dirige secundùm eloquium tuum; ut non dominetur mei omnis injustitia.

Redime à calumniis hominum; ut custodiam mandata tua

Faciem tuam illumina super servum tuum; et doce me justificationes tuas.

Exitus aquarum deduxerunt oculi mei; quia non custodierunt legem tuam.

Justus es, Domine: et rectum judicium tuum.

Mandasti justitiam testimonia tua, & veritatem tuam nimis.

Tabescere me fecit zelus meus, quia obliti sunt verba tua inimici mei.

Ignitum eloquium tuum vehementer; et servus tuus dilexit illud.

Adolescentulus sum ego, et contemptus: justificationes tuas non sum oblitus.

Justitia tua, justitia in æternum; & lex tua veritas.

Tribulatio et angustia invenerunt me: mandata tua meditatio mea est.

Æquitas testimonia tua in æternum: intellectum da mihi et vivam.

Gloria Patri, &c.

CLamavi in toto corde meo, exaudi me, Domine: justificationes tuas requiram.

Clamavi ad te, salvum me fac; ut custodiam mandata tua.

Præveni in maturitate: et clamavi; quia in verba tua superesperavi.

Prævenerunt oculi mei ad te diluculo; ut meditarer eloquia tua.

Vocem meam audi secundùm misericor-

diam tuam, Domine; et ſecundùm judicium vivifica me.

Appropinquaverunt perſequentes me iniquitati; à lege autem tua longè facti ſunt.

Propè es tu, Domine; et omnes viæ tuæ veritas.

Initio cognovi de teſtimoniis tuis, quia in æternum fundaſti ea.

Vide humilitatem meam, et eripe me; quia legem tuam non ſum oblitus.

Judica judicium meum, et redime me: propter eloquium tuum vivifica me.

Longè à peccatoribus ſalus; quia juſtificationes tuas non exquiſierunt.

Miſericordiæ tuæ multæ, Domine; ſecundùm judicium tuum vivifica me.

Multi qui perſequuntur me; et tribulant me: à teſtimoniis tuis non declinavi.

Vidi prævaricantes, et tabeſcebam; quia eloquia tua non cuſtodierunt.

Vide quoniam mandata tua dilexi, Domine: in miſericordia tua vivifica me.

Principium verborum tuorum, veritas: in æternum omnia judicia juſtitiæ tuæ.

Gloria Patri, &c.

PRincipes perſecuti ſunt me gratis; et à verbis tuis formidavit cor meum.

Lætabor ego ſuper eloquia tua, ſicut qui invenit ſpolia multa.

Iniquitatibus odio habui, & abominatus ſum; legem autem tuam dilexi.

Septies in die laudem dixi tibi ſuper judicia juſtitiæ tuæ.

Pax multa diligentibus legem tuam, et non eſt illis ſcandalum.

Expectabam ſalutare tuum, Domine; et mandata tua dilexi.

Cuſtodivit anima mea teſtimonia tua, et dilexit ea vehementer.

Servavi mandata tua et teſtimonia tua; quia omnes viæ meæ in conſpectu tuo.

Appropinquet deprecatio mea in conſpectu tuo, Domine: juxta eloquium tuum da mihi intellectum.

Inter poſtulatio mea in conſpectu tuo; ſecundùm eloquium tuum eripe me.

Eructabunt labia mea hymnum; cùm docueris me juſtificationes tuas.

Pronuntiabit lingua mea eloquium tuum; quia omnia mandata tua æquitas.

Fiat manus tua ut ſalvet me; quoniam mandata tui elegi.

Concupivi ſalutare tuum, Domine; et lex tua meditatio mea eſt.

Vivet anima mea, et laudabit te : & judicia tua adjuvabunt me.

Erravi ſicut ovis quæ periit : quære ſervum tuum, quia mandata tua non ſum oblitus. Gloria Patri, &c.

Ant. Alleluia, allel. allel. alleluia.

Au temps de Pâque, on dit trois fois, Allel.

Chapitre. 1. Cor. 6.

EMpti enim eſtis pretio magno. Glorificate & portâte Deum in corpore veſtro. ℟. Deo gratias.

℟. *Bref.* Clamavi in toto corde meo, exaudi me, Domine. Clamavi. ℣. Juſtificationes tuas requiram. Exaudi. Gloria Patri, et Filio, &c. Clamavi.

℣. Ab occultis meis munda me, Domine; ℟. Et ab alienis parce ſervo tuo.

L'Oraiſon propre ſelon le tems.

LES VESPRES DU DIMANCHE.

Pater noſter. Ave, Maria,

Deus, in adjutorium meum intende.

Domine, ad adjuvandum me feſtina.

Gloria Patri, &c. Alleluia. *ou* Laus tibi, Domine, Rex æternæ gloriæ.

Au temps de Pâque, Ant. Alleluia. *ſous laquelle Antienne ſeule on dit tous les Pſeaumes, tant aux Dimanches qu'aux Fêtes.*

Pſeaume 109.

DIxit Dominus Domino meo ; Sede à dextris meis.

Donec ponam inimicos tuos, ſcabellum pedum tuorum.

Virgam virtutis tuæ emittet Dominus ex Sion : dominare in medio inimicorum tuorum.

Tecum principium in die virtutis tuæ, in ſplendoribus Sanctorum, ex utero ante luciferum genui te.

Juravit Dominus, & non pœnitebit eum : Tu es Sacerdos in æternum ſecundùm ordinem Melchiſedech.

Dominus à dextris tuis, confregit in die iræ ſuæ reges.

Judicabit in nationibus, implebit ruinas ; conquaſſabit capita in terra multorum.

De torrente in via bibet : propterea exaltabit caput. Gloria Patri, &c.

Ant. Dixit Dominus Domino meo : Sede à dextris meis.

Ant. Fidelia.

Pſeaume 110.

CONfitebor tibi, Domine, in toto corde meo : in conſilio juſtorum & congregatione.

Magna opera Domini : exquiſita in omnes voluntates ejus.

Confessio & magnificentia opus ejus : et justitia ejus manet in sæculum sæculi.

Memoriam fecit mirabilium suorum misericors et miserator Dominus : escam dedit timentibus se.

Memor erit in sæculum testamenti sui; virtutem operum suorum annuntiabit populo suo.

Ut det illis hæreditatem gentium : opera manuum ejus veritas et judicium.

Fidelia omnia mandata ejus, confirmata in sæculum sæculi, facta in veritate et æquitate.

Redemptionem misit populo suo : mandavit in æternum testamentum suum.

Sanctum et terribile nomen ejus : initium sapientiæ timor Domini.

Intellectus bonus omnibus facientibus eum ; laudatio ejus manet in sæculum sæculi. Gloria Patri, &c.

Ant Fidelia omnia mandata ejus, confirmata in sæculum sæculi.

Ant. In mandatis.

Psaume 111.

BEatus vir qui timet Dominum : in mandatis ejus volet nimis.

Potens in terra erit semen ejus : generatio rectorum benedicetur.

Gloria et divitiæ in domo ejus: & justitia ejus manet in sæculum sæculi.

Exortum est in tenebris lumen rectis: misericors, et miserator, et justus.

Jucundus homo qui miseretur et commodat; disponet sermones suos in judicio: quia in æternum non commovebitur.

In memoria æterna erit justus: ab auditione mala non timebit.

Paratum cor ejus sperare in Domino, confirmatum est cor ejus: non commovebitur, donec despiciat inimicos suos.

Dispersit, dedit pauperibus; justitia ejus manet in sæculum sæculi: cornu ejus exaltabitur in gloria.

Peccator videbit et irascetur, dentibus suis fremet et tabescet: desiderium peccatorum peribit. Gloria Patri, &c.

Ant. In mandatis ejus cupit nimis.

Ant. Sit nomen Domini.

Psaume 112.

LAudate, pueri, Dominum: laudate nomen Domini

Sit nomen Domini benedictum, ex hoc et nunc et usque in sæculum.

A solis ortu usque ad occasum, laudabile nomen Domini.

Excelsus super omnes gentes Dominus, et super cælos gloria ejus.

Quis sicut Dominus Deus noster qui in altis habitat, et humilia respicit in cœlo et in terra?

Suscitans à terra inopem, et de stercore erigens pauperem.

Ut collocet eum cum principibus, cum principibus populi sui.

Qui habitare facit sterilem in domo, matrem filiorum lætantem. Gloria, &c.

Ant. Sit nomen Domini benedictum in sæcula.

Ant. Nos qui vivimus.

Psaume 113.

IN exitu Israel de Ægypto, domûs Jacob de populo barbaro

Facta est Judæa sanctificatio ejus, Israel potestas ejus,

Mare vidit et fugit, Jordanis conversus est retrorsùm.

Montes exultaverunt ut arietes, et colles sicut agni ovium.

Quid est tibi, mare, quod fugisti? & tu Jordanis, quia conversus es retrorsùm?

Montes, exultastis sicut arietes; & colles, sicut agni ovium?

A facie Domini mota est terra, à facie Dei Jacob.

Qui convertit petram in stagna aquarum, et rupem in fontes aquarum.

Non nobis, Domine, non nobis ; sed nomini tuo da gloriam.

Super misericordia tua et veritate tua; nequando dicant gentes : Ubi est Deus eorum ?

Deus autem noster in cœlo : omnia quæcumque voluit, fecit.

Simulachra gentium argentum et aurum, opera manuum hominum.

Os habent, et non loquentur : oculos habent, et non videbunt.

Aures habent, et non audient : nares habent, et non odorabunt.

Manus habent, et non palpabunt ; pedes habent, et non ambulabunt : non clamabunt in gutture suo.

Similes illis fiant qui faciunt ea, & omnes qui confidunt in eis.

Domus Israel speravit in Domino : adjutor eorum et protector eorum est.

Domus Aaron speravit in Domino : adjutor eorum et protector eorum est.

Qui timent Dominum, speraverunt in Domino : adjutor eorum et protector eorum est.

Dominus memor fuit nostri, et benedixit nobis.

Benedixit domui Israel, benedixit domui Aaron.

Benedixit omnibus qui timent Dominum, pusillis cum majoribus.

Adjiciat Dominus super vos, super vos et super filios vestros.

Benedicti vos à Domino, qui fecit cœlum et terram.

Cœlum cœli Domino; terram autem dedit filiis hominum.

Non mortui laudabunt te, Domine, neque omnes qui descendunt in infernum.

Sed nos qui vivimus, benedicimus Domino, ex hoc nunc, et usque in sæculum. Gloria Patri et Filio, &c.

Ant. Nos qui vivimus, benedicimus Domino.

Au temps de Pâque. Ant. Alleluia, alleluia, alleluia.

Chapitre. 2. Cor. 1.

BEnedictus Deus et Pater Domini nostri Jesu Christi: Pater misericordiarum, et Deus totius consolationis; qui consolatur nos in omni tribulatione nostra. ℟. Deo gratias.

Hymne.

LUcis Creator optime Lucem dierum proferens, Primordiis lucis novæ Mundi parans originem,

Qui mane junctum vesperi Diem ve-

cari præcipis, Tetrum cahos illabitur, Audi preces cum fletibus.

Ne mens gravata crimine, Vitæ sit exul munere, Dum nil perenne cogitat Seseque culpis illigat.

Cœlorum pulset intimum, Vitale tollat præmium, Vitemus omne noxium, Purgemus omne pessimum.

Præsta, Pater piissime, Patrique compar unice, Cum Spiritu paraclito Regnans per omne sæculum. Amen.

℣. Dirigatur, Domine, oratio mea, ℟. Sicut incensum in conspectu tuo.

L'Hymne et le ℣. précédent se disent depuis le II. Dimanche d'après les Rois jusqu'au Carême, et depuis le III. Dimanche d'après la Pentecôte jusqu'à l'Avent ; mais le Chapitre précédent se dit aux mêmes Dimanches et Feries d'après les Rois jusqu'à la Septuagésime.

Cantique de la Vierge Marie. Luc. 1.

MAgnificat anima mea Dominum. Et exultavit spiritus meus in Deo salutari meo.

Quia respexit humilitatem ancillæ suæ; ecce enim ex hoc beatam me dicent omnes generationes.

Quia fecit mihi magna qui potens est; et sanctum nomen ejus.

Et misericordia ejus à progenie in progenies, timentibus eum.

Fecit potentiam in brachio suo, dispersit superbos mente cordis sui.

Deposuit potentes de sede, et exaltavit humiles.

Esurientes implevit bonis, et divites dimisit inanes.

Suscepit Israel puerum suum, recordatus misericordiæ tuæ.

Sicut locutus est ad patres nostros, Abraham et semini ejus in sæcula.

Gloria Patri, &c.

On dit ensuite l'Ant. et l'Oraison propre.

Les Vêpres du saint Sacrement, avec les trois Hymnes de la Fête, sont ci après.

A COMPLIES.

Le Lecteur commence le v. Jube, Domne, benedicere.

Bénédiction. Noctem quietam et finem perfectum concedat nobis Dominus omnipotens ℟. Amen.

Leçon breve. 1. Petr. 5.

FRatres, sobrii estote et vigilate, quia adversarius vester diabolus, tanquam leo rugiens, circuit quærens quem devoret: cui resistite fortes in fide. Tu autem, Domine, miserere nostri. ℟ Deo gratias.

℣. Adjutorium nostrum in nomine Domini, ℟. Qui fecit cœlum et terram.

Pater noster, *se dit entierement tout bas.* Confiteor Deo, &c. Misereatur, &c. Indulgentiam, &c.

L'Absolution faite, on dit.

Converte nos, Deus salutaris noster;
Et averte iram tuam à nobis.
Deus, in adjutorium meum intende.
Ant. Miserere. *Au temps de Pâque, Ant.* Alleluia.

Psaume 4.

CUM invocarem, exaudivit me Deus justitiæ meæ; in tribulatione dilatasti mihi.

Miserere mei, et exaudi orationem meam.

Filii hominum, usquequò gravi corde? ut quid diligitis vanitatem, et quæritis mendacium?

Et scitote quoniam mirificavit Dominus Sanctum suum: Dominus exaudiet me, cùm clamavero ad eum.

Iratcimini, et nolite peccare: quæ dicitis in cordibus vestris, in cubilibus vestris compungimini.

Sacrificate sacrificium justitiæ, et sperate in Domino; multi dicunt, Quis ostendit nobis bona?

Signatum est super nos lumen vultûs tui, Domine; dedisti lætitiam in corde meo.

A fructu frumenti, vini, et olei ſui, multiplicati ſunt

In pace in idipſum dormiam & requieſcam.

Quoniam, Domine, ſingulariter in ſpe conſtituiſti me. Gloria Patri, &c.

Pſeaume 30.

IN te, Domine, ſperavi, non confundar æternum : in juſtitia tua libera me.

Inclina ad me aurem tuam ; accelera ut eruas me.

Eſto mihi in Deum protectorem, et in domum refugii ; ut ſalvum me facias

Quoniam fortitudo mea et refugium meum es tu : et propter nomen tuum deduces et enutries me.

Educes me de laqueo hoc quem abſconderunt mihi ; quoniam tu es protector meus.

In manus tuas commendo ſpiritum meum : redemiſti me, Domine Deus veritatis. Gloria Patri, &c.

Pſeaume 62.

QUI habitat in adjutorio Altiſſimi, in protectione Dei cœli commorabitur.

Dicet Domino : Suſceptor meus es tu, & refugium meum : Deus meus, ſperabo in eum.

Quoniam ipse liberavit me de laqueo venantium, & à verbo aspero.

Scapulis suis obumbrabit tibi, & sub pennis ejus sperabis.

Scuto circumdabit te veritas ejus: non timebis à timore nocturno.

A sagittâ volante in die, à negotio perambulante in tenebris, ab incursu & dæmonio meridiano.

Cadent à latere tuo mille, et decem millia à dextris tuis: ad te autem non appropinquabit.

Verumtamen oculis tuis considerabis, et retributionem peccatorum videbit.

Quoniam tu es, Domine, spes mea Altissimum posuisti refugium tuum.

Non accedet ad te malum, et flagellum non appropinquabit tabernaculo tuo;

Quoniam Angelis suis mandavit de te; ut custodiant te in omnibus viis tuis.

In manibus portabunt te, ne forte offendas ad lapidem pedem tuum.

Super aspidem et basiliscum ambulabis et conculcabis leonem & draconem.

Quoniam in me speravit, liberabo eum: protegam eum, quoniam cognovit nomen meum.

Clamabit ad me, et ego exaudiam

eum : cum ipso sum in tribulatione, eripiam eum, et glorificabo eum.

Longitudine dierum replebo eum, & ostendam illi salutare meum.

Gloria, &c.

Pseaume 133.

ECce nunc benedicite Dominum, omnes servi Domini.

Qui statis in domo Domini, in atriis domûs Dei nostri.

In noctibus extollite manus vestras in sancta, et benedicite Dominum.

Benedicat te Dominus ex Sion, qui fecit cœlum et terram. Gloria, &c.

Ant. Miserere mei, Domine, et exaudi orationem meam.

Au temps de Pâque, Ant. Alleluia, alleluia, alleluia, alleluia.

Hymne pour toute l'Année.

TE lucis ante terminum, Rerum Creator, poscimus, Ut solidâ clementiâ Sis præsul ad custodiam.

Procul recedant somnia, Et noctium phantasmata, Hostemque nostrum comprime, Ne polluantur corpora.

Præsta, Pater omnipotens, Per Jesum Christum Dominum, Qui tecum in perpetuum Regnat cum sancto Spiritu. Amen.

Chapitre. Jérém. 14.

TU autem in nobis es, Domine, et nomen sanctum tuum invocatum est super nos; ne derelinquas nos, Domine Deus noster. ℟. Deo gratias.

℟. *bref.* In manus tuas, Domine, commendo spiritum meum. In manus tuas, &c. ℣. Redemisti nos, Domine Deus veritatis. Commendo. ℣. Gloria Patri, &c. In manus.

℣. Custodi nos, Domine, ut pupillam oculi: ℟. Sub umbra alarum tuarum protege nos.

Ant. Salva nos.

Cantique de Saint Siméon. Luc. 2.

NUnc dimittis servum tuum, Domine, secundùm verbum tuum, in pace.

Quia viderunt oculi mei Salutare tuum.

Quod parasti ante faciem omnium populorum.

Lumen ad revelationem gentium, & gloriam plebis tuæ Israel. Gloria, &c.

Ant. Salva nos, Domine, vigilantes; custodi nos dormientes, ut vigilemus cum Christo, et requiescamus in pace.

Les Prieres qui suivent, se disent toujours debout, excepté en l'Office double & d'Octave. A l'Office des Feries elles se disent à genoux.

KYrie, eleïson. Christe, eleïson. Kyrie, eleïson. Pater noster, &c. *tout bas jusqu'au* v. Et ne nos inducas in tentationem; ℟. Sed libera nos à malo.

Credo in Deum, &c. *tout bas jusqu'au* v. Carnis resurrectionem, ℟. Vitam æternam. Amen.

v. Benedictus es, Domine Deus patrum nostrorum; ℟. Et laudabilis, et gloriosus in sæcula.

v. Benedicamus Patrem et Filium, cum sancto Spiritu: ℟. Laudemus et superexaltemus in sæcula.

v. Benedictus es, Domine, in firmamento cœli; ℟. Et laudabilis, et gloriosus, et superexaltatus in sæcula.

v. Benedicat et custodiat nos omnipotens et misericors Dominus.
℟. Amen.

Aux jours de Férie on dit ici le Confiteor. Misereatur. Indulgentiam, &c. *Et puis on poursuit*: v. Dignare, Domine, nocte istâ; ℟. Sine peccato nos custodire.

v. Miserere nostri, Domine: ℟. Miserere nostri.

℣. Fiat misericordia tua, Domine, super nos, ℟. Quemadmodùm speravimus in te.

℣. Domine, exaudi orationem meam; ℟. Et clamor meus ad te veniat.

Oremus.

VIsita, quæsumus, Domine, habitationem istam, et omnes insidias inimici ab ea longè repelle: Angeli tui sancti habitent in ea, qui nos in pace custodiant; et benedictio tua sit super nos semper; Per Dominum, &c.

℣. Domine, exaudi, &c. ℣. Benedicamus, &c.

Bénédiction. Benedicat et custodiat, &c.

Après on dit une des Antiennes de la sainte Vierge selon le tems, comme elles sont a la fin de l'office de la Vierge, page. 287. *et suivantes.*

****

**

LES VÊPRES DES FÊTES DE L'ANNÉE

Aux premieres Vêpres des Apôtres, des Martyrs et des Confesseurs Evêques, et non Evêques, on dit les quatre premiers Pseaumes des Vêpres du Dimanche; & au lieu du dernier on dit le Pseaume Laudate Dominum, omnes gentes, *page* 255.

Aux II. Vêpres, des Apôtres Pseaume Dixit Dominus, *p.* 327. Laudate, pueri, *p.* 329. In convertendo, *p.* 266.

Pseaume 128.

DOmine, probasti me et cognovisti me: tu cognovisti sessionem meam et resurrectionem meam.

Intellexisti cogitationes meas de longè: semitam meam & funiculum meum investigasti.

Et omnes vias meas prævidisti; quia non est sermo in lingua mea.

Ecce, Domine, tu cognovisti omnia, novissima et antiqua: tu formasti me, et posuisti super me manum tuam.

Mirabilis facta est scientia tua ex me: confortata est, et non potero ad eam.

Quò ibo à spiritu tuo? et quò à facie tua fugiam?

Si ascendero in cœlum, tu illic es: si descendero in infernum, ades.

Si sumpsero pennas meas diluculo, et habitavero in extremis maris,

Etenim illuc manus tua deducet me, et tenebit me dextera tua.

Et dixi: Forsitan tenebræ conculcabunt me; et nox illuminatio mea in deliciis meis.

Quia tenebræ non obscurabuntur à te, et nox sicut dies illuminabitur: sicut tenebræ ejus, ita et lumen ejus.

Quia tu possedisti renes meos; suscepisti me de utero matris meæ.

Confitebor tibi, quia terribiliter magnificatus es: mirabilia opera tua, et anima mea cognoscit nimis.

Non est occultatum os meum à te quod fecisti in occulto: et substantia mea in inferioribus terræ.

Imperfectum meum viderunt oculi tui, et in libro tuo omnes scribentur: dies formabuntur, et nemo in eis.

Mihi autem nimis honorificati sunt amici tui, Deus: nimis confortatus est principatus eorum.

Dinumerabo eos, et super arenam multiplicabuntur: exurrexi, et adhuc tum tecum.

Si occideris, Deus, peccatores; viri sanguinum, declinate à me.

Quia dicitis in cogitatione: Accipient in vanitate civitates tuas.

Nonne qui oderunt te, Domine, oderam, et super inimicos tuos tabescebam?

Perfecto odio oderam illos; et inimici facti sunt mihi.

Proba me, Deus, et scito cor meum: interroga me, & cognosce semitas meas.

Et vide si via iniquitatis in me est, et deduc me in via æterna. Gloria, &c.

Aux secondes Vêpres des Martyrs. Dixit Dominus, *avec les autres du Dimanche 327. & au lieu du dernier on dit le Psaume suivant.*

Psaume 115.

CRedidi, propter quod locutus sum: ego autem humiliatus sum nimis.

Ego dixi in excessu meo: Omnis homo mendax.

Quid retribuam Domino, pro omnibus quæ retribuit mihi?

Calicem salutaris accipiam, & nomen Domini invocabo.

Vota mea Domino reddam coram omni populo ejus: pretiosa in conspectu Domini mors sanctorum ejus.

O Domine, quia ego servus tuus; ego servus tuus, et filius ancillæ tuæ.

Dirupisti vincula mea : tibi sacrificabo hostiam laudis, & nomen Domini invocabo.

Vota mea Domino reddam in conspectu omnis populi ejus, in atriis domus Domini, in medio tui, Jerusalem.

Gloria Patri, &c.

Aux II. Vêpres des Confesseurs Evêques, Pseaume Dixit Dominus, *page* 327. *avec les autres du Dimanche,* 327 ; *& au lieu du dernier, on dit le Pseaume suivant.*

Pseaume 131.

MEmento, Domine, David ; & omnis mansuetudinis ejus.

Sicut juravit Domino, votum vovit Deo Jacob.

Si introiero in tabernaculum domûs meæ, si ascendero in lectum strati mei ;

Si dedero somnum oculis meis, & palpebris meis dormitationem.

Et requiem temporibus meis, donec inveniam locum Domino, tabernaculum Deo Jacob.

Ecce audivimus eam in Ephrata : adorabimus in loco ubi stetérunt pedes ejus.

Surge, Domine, in requiem tuam, tu & arca sanctificationis tuæ.

Sacerdotes tui induantur justitiam, & Sancti tui exultent.

Propter David servum tuum, non avertas faciem Christi tui,

Juravit Dominus David veritatem, & hoc fruſtrabitur eum : De fructu ventris tui ponam ſuper ſedem tuam.

Si cœſtodierint filii tui teſtamentum meum, et teſtimonia hæc quæ docebo eos.

Et filii eorum uſque in ſæculum ſedebunt ſuper ſedem tuam.

Quoniam elegit Dominus Sion : elegit eam in habitationem ſibi.

Hæc requies mea in ſæculum ſæculi : hic habitabo, quoniam elegi eam.

Viduam ejus benedicens benedicam : pauperes ejus ſaturabo panibus.

Sacerdotes ejus induam ſalutari ; & ſancti ejus exultatione exultabunt.

Illuc producam cornu David : paravi lucernam Chriſto meo.

Inimicos ejus induam confuſione : ſuper ipſum autem efflorebit, ſanctificatio mea. Gloria Patri, &c.

Les ſecondes Vêpres des Confeſſeurs, non Evêques, ſe diſent comme les premieres.

Les Vêpres des Vierges et des non Vierges, ſont celles du petit Office de la ſainte Vierge.

Les Vêpres de la Dédicace de l'Egliſe ſont celles du Dimanche ; & au lieu du dernier Pſeaume, on dit Lauda Jeruſalem, *p.* 275.

Les premieres & secondes Vêpres de saint Michel et des Saints sont celles du Dimanche au lieu du dernier Psaume on dit Confitebor tibi, Domine, *qui est aux Vêpres des Morts*, 316.

Les Hymnes se trouvent ci-après.

Pour les Apôtres. Chapitre. Eph. 2.

FRatres; jam non estis hospites et advenæ, sed estis cives Sanctorum; et domestici Dei, superædificati supra fundamentum Apostolorum et Prophetarum, ipso summo angulari lapide Christo Jesu ℟. Deo gratias.

Pour un Martyr. Chapitre. jac. 1.

BEatus vir qui suffert tentationem; quoniam, cùm probatus fuerit, accipiet coronam vitæ, quam promisit Deus diligentibus se. ℟. Deo gratias.

Pour plusieurs Martyrs. Chapitre. Sap. 3.

JUstorum animæ in manu Dei sunt, & non tanget illos tormentum mortis. Visi sunt oculis insipientium mori, illi autem sunt in pace. ℟. Deo gratias.

Pour les Confesseurs Evêques. Ch. Eccl. 31.

ECce Sacerdos magnus qui in diebus suis placuit Deo, et inventus est justus, et in tempore iracundiæ factus est reconciliatio. ℟. Deo gratias.

Pour les Confesseurs non Evêques. Chapitre Eccl. 31.

BEatus vir qui inventus est sine macula, et qui post aurum non abiit, nec speravit in pecunia et thesauris. Quis est hic? et laudabimus eum: fecit enim mirabilia in vita sua. ℟. Deo gratias.

Office pour la Fête du Saint Sacrement.

Aux premieres Vêpres. Ant.

SAcerdos in æternum Christus Dominus, secundùm ordinem Melchisedech, panem et vinum obtulit. *Psaume* Dixit Dominus, 327

Ant. Miserator Dominus escam dedit timentibus se, in memoriam fuorum mirabilium. *Psaume* Confitebor tibi, 327.

Ant Calicem salutaris accipiam, et sacrificabo hostiam laudis. *Psaume* Credidi propter quod, 344

Ant. Sicut novellæ olivarum, Ecclesiæ filii sint in circuitu mensæ Domini. *Psaume* Beati omnes qui timent, 267.

Ant. Qui pacem pe suit fines Ecclesiæ, frumenti adipe satiat nos Dominus. *Psaume* Lauda Jerusalem, 275.

Aux ſecondes Vêpres et aux Saluts, après les Pſeaumes on dit cette Antienne ſeule. Vincenti dabo manna abſconditum, et nomen novum. Alleluia.

Petit Chapitre. 1. Cor. 11.

FRatres; Ego enim accepi à Domino quod et tradidi vobis. Quoniam Dominus Jeſus in qua nocte tradebatur, accepit panem, et gratias agens fregit & dixit : Accipite et manducate, hoc eſt corpus meum quod pro vobis tradetur : hoc facite in meam commemorationem. R. Deo gratias.

On dit auſſi le R. *ſuivant.*

Homo quidam fecit cœnam magnam, et miſit ſervum ſuum horâ cœnæ dicere invitatis ut venirent; Quia parata ſunt omnia. V. Venite, comedite panem meum, et bibite vinum quod miſcui vobis. Quia. Gloria Patri, &c. Quia.

Hymne.

PAnge, lingua, glorioſi Corporis myſterium, ſanguiniſque pretioſi Quem in mundi pretium Fructus ventris generoſi, Rex effudit gentium.

Nobis datus, nobis natus. Ex intactâ Virgine, Et in mundo converſatus, Sparſo verbi ſemine, ſui moras incolatus Miro clauſit ordine.

In ſupremæ nocte cœnæ Recumbens

cum fratribus, Observatâ lege plenè Cibis in legalibus, Cibum turbæ duodenæ se dat suis manibus.

Verbum caro panem verum Verbo carnem efficit; Fitque sanguis Christi merum: Et si sensus deficit, Ad firmandum cor sincerum sola fides sufficit.

Tantum ergo Sacramentum veneremur cernui; Et antiquum documentum, novo cedat ritui: Præstet fides supplementum sensuum defectui.

Genitori genitoque laus et jubilatio, Salus, honor, virtus quoque Sit et benedictio: Procedenti ab utroque Compar sit laudatio. Amen.

℣. Panem de cœlo præstitisti eis.

℟. Omne delectamentum in se habentem.

A Magnificat. Antienne.

O quam suavis est, Domine, Spiritus tuus! qui ut dulcedinem tuam in filios demonstrares, pane suavissimo de cœlo præstito, esurientes reples bonis, fastidiosos, divites dimittens inanes.

Aux secondes Vêpres, Antienne.

O sacrum convivium, in quo Christus sumitur, recolitur memoria Passionis ejus, mens imoletur gratiâ, et futuræ gloriæ nobis pignus datur! Alleluia.

Oremus.

DEus, qui nobis sub sacramento mirabili Passionis tuæ memoriam reliquisti: tribue, quæsumus, ita nos corporis et sanguinis tui sacra mysteria venerari, ut redemptionis tuæ fructum in nobis jugiter sentiamus. Qui vivis et regnas cum Deo Patre, &c.

A l'Elévation du saint Sacrement.

AVE, verum Corpus natum de Maria Virgine, verè passum, immolatum in cruce pro homine, cujus latus perforatum undâ fluvit cum sanguine: esto nobis prægustatum mortis in examine. O dulcis! ô pie! ô Jesu Fili Mariæ! miserere mei. Amen.

Benedictio Dei omnipotentis, Patris et Filii, et Spiritûs sancti ℟. Amen.

Hymne du Saint Sacrement, à Matines.

SAcris solemniis juncta sint gaudia;
Et ex præcordiis sonent præconia:
Recedant vetera; nova sint omnia,
Corda, voces et opera.

Noctis recolitur cœna novissima,
Quâ Christus creditur agnum et azyma
Dedisse fratribus juxta legitima.
Priscis indulta patribus.

Post agnum typicum, expletis epulis,
Corpus Dominicum datum discipulis

Sic totum omnibus quod totum singulis,
Ejus fatemur manibus.
Dedit fragilibus corporis ferculum;
Dedit et tristibus sanguinis poculum,
Dicens : Accipite quod trado vasculum,
Omnes ex eo bibite.
Sic sacrificium illud instituit,
Cujus officium committi voluit
Solus Presbyteris ; quibus sic congruit
Ut sumant, et dent cæteris.
Panis Angelicus sit panis hominum,
Dat panis cœlicus figuris terminum :
O res mirabilis ! manducat Dominum
Pauper, servus et humilis.
Te, Trina Deitas unaque, poscimus,
Sic nos tu visita, sicut te colimus,
Per tuas semitas duc nos, quò tendimus,
Ad lucem quam inhabitas. Amen.

A Laudes et aux Heures.

Ant. Sapientia ædificavit sibi domum, miscuit vinum et posuit mensam. Alleluia.

Pseaume Dominus regnavit, *& les autres de l'office de la sainte Vierge*, p. 237.

Ant. Angelorum esca nutrivisti populum tuum, et panem de cœlo præstitisti eis, alleluia.

Ant. Pinguis est panis Christi, & præbebit delicias Regibus, alleluia.

Ant. Sacerdotes ſancti incenſum & panes offerunt Deo, alleluia.

Ant. Vincenti dabo manna abſconditum et nomen novum, alleluia.

Chapitre. Fratres; Ego enim, p. 349.

Hymne de S. Thomas.

VErbum ſupernum prodiens, Nec Patris linquens dexteram, Ad opus ſuum exiens, Venit ad vitæ veſperam.

In mortem à diſcipulo, Suis tradendus æmulis, Priùs in vitæ ferculo Se tradidit diſcipulis.

Quibus ſub bina ſpecie Carnem dedit & ſanguinem, Ut duplicis ſubſtantiæ Totum cibaret hominem.

Se naſcens dedit ſocium, Conveſcens in edulium, Se moriens in pretium, Se regnans dat in præmium.

O ſalutaris Hoſtia! Quæ cœli pandis oſtium, Bella premunt hoſtilia, Da robur, fer auxilium.

Uni trinoque Domino Sit ſempiterna gloria, Qui vitam ſine termino Nobis donet in patria. Amen.

℣. Poſuit fines tuos pacem, alleluia.

℟. Et adipe frumenti ſatiat te, alleluia.

A Benedictus. Ant.

Ego sum panis vivus, qui de cœlo descendi: si quis manducaverit ex hoc pane, vivet in æternum. Alleluia.

Oraison. Deus, qui nobis, comme ci-devant *à Vêpres*, pag. 351.

HYMNES POUR TOUTE L'ANNÉE.

Pour l'Avent. A Vêpres.

HYMNE.

Conditor alme siderum, Æterna lux credentium, Christe Redemptor omnium, Exaudi preces supplicum.

Qui condolens interitu Mortis perire sæculum, Salvasti mundum languidum, Donans reis remedium.

Vergente mundi vespere, Uti sponsus de thalamo, Egressus honestissima Virginis matris clausula.

Cujus fortis potentiæ Genu curvantur omnia: Cœlestia, terrestria, Nutu fatentur subdita.

Te deprecamur agie, Venture Judex sæculi, Conserva nos in tempore, Hostis à telo perfidi.

Laus, honor, virtus, gloria, Deo Pa-

tri et Filio, Sancto simul Paraclito, In sempiterna saecula.

Pour le jour de Noël, à Matines.

CHriste Redemptor omnium, Ex Patre Patris unice, Solus ante principium Natus ineffabiliter.

Tu lumen, tu splendor Patris, Tu spes perennis omnium; Intende quas fundunt preces Tui per orbem famuli.

Memento, salutis Auctor, Quòd nostri quondam corporis, Ex illibatâ Virgine Nascendo, formam sumpseris.

Sic præsens testatur dies, Currens per anni circulum, Quòd solus à sede Patris Mundi salus adveneris.

Hunc cœlum, terra, hunc mare, Hunc omne quod in eis est, Auctorem adventus tui Laudans exultat cantico.

Nos quoque qui sancto tuo R[illegible]dempti sanguine sumus, Ob diem natalis tui Hymnum novum concinimus.

Gloria tibi, Domine, &c.

Pour la fête des saints Innocents.

SAlvete, flores Martyrum, Quos ipso in limine Christi insecutor sustulit, Ceu turbo nascentes rosas.

Vos prima Christi victima, Grex immolatorum tenet, Aram ante ipsam simplices Palmæ et coronæ luditis.

Gloria tibi, Domine, &c.

Pour l'Epiphanie ou les Rois,

HOstis Herodes impie, Christum venire quid times? Non eripit mortalia, Qui regna dat cœlestia.

Ibant Magi, quam viderant, Stellam sequentes prævíam: Lumen requirunt lumine, Deum fatentur munere.

Lavacra puri gurgitis Cœlestis Agnus attigit: Peccata quæ non detulit, Nos abluendo, sustulit.

Novum genus potentiæ; Aquæ rubescunt hydriæ; Vinumque jussa fundere, Mutavit unda originem.

Gloria tibi, Domine, Qui apparuisti hodie, Cum Patre & sancto Spiritu, In sempiterna sæcula. Amen.

Pour la Fête de S. Joseph.—HYMNE.

TE Joseph, celebrant agmina Cœlitum.
Te cuncti resonent Christiadum chori;
Qui clarus meritis junctus es inclytæ
Casto fœdere Virgini.

Almo cùm tumidam germine conjugem
Admiranș, dubio tangeris anxius;
Afflatu superi Flaminis Angelus
Conceptum puerum docet.

Te natum Dominum stringis; ad exteras,
Egypti profugum tu sequeris plagas;

Amissum solymis quæris et invenis,
Miscens gaudia fletibus.
Post mortem reliquos mors pia consecrat,
Palmamque emeritos gloria suscipit
Vu vivens, Superis par, frueris Deo
Mirâ sorte beatior.
Nobis, summa Trias, parce precantibus,
Da, Joseph, meritis sydera scandere;
Ut tandem liceat nos tibi perpetim
Gratum promere canticum, Amen.

Pour le Carême à Vêpres,

AUdi, benigne Conditor, Nostras preces cum fletibus, In hoc sacro jejunio Fusas quadragenio.
Scrutator alme cordium, Infirma tu scis virium, Ad te reversis exhibe Remissionis gratiam.
Multùm quidem peccavimus, Sed parce confitentibus; Ad laudem tui nominis Confer medelam languidis.
Sic corpus extra conteri Dona per abstinèntiam, Jejunet ut mens sobria A labe prorsus criminum.
Præsta, beata Trininas; Concede, simplex Unitas, Ut fructuosa sint tuis Jejuniorum munera. Amen.

Pour le jour de la Passion.

VExilla Regis prodeunt, Fulget Crucis mysterium, Quo carne carnis Conditor Suspensus est patibulo.

Quo vulneratus insuper Mucrone diro lanceæ, Ut nos lavaret crimine, Manavit unda et sanguine.

Impleta sunt quæ concinit David fideli carmine, Dicens: In nationibus Regnavit à ligno Deus.

Arbor decora et fulgida, Ornata Regis purpurâ, Electa digno stipite Tam sancta membra tangere.

Beata cujus brachiis Sæcli pependit pretium; Statera facta corporis, Prædamque tulit tartari.

O Crux, ave, spes unica: Hoc Passionis tempore, Auge piis justitiam, Reisque dona veniam.

Te, summa Deus Trinitas, Collaudet omnis spiritus: Quos per Crucis misterium Salvas, rege per sæcula. Amen.

A Matines.

PAnge, lingua, gloriosi Prælium certaminis, Et super crucis trophæum Dic triumphum nobilem, Qualiter Redemptor orbis Immolatus vicerit.

De parentis protoplasti Fraude factor condolens, Quando pomi noxialis Mor-

su, in mortem corruit; Ipse lignum tunc notavit, Damna ligni ut solveret.

Hoc opus nostræ salutis Ordo depoposcerat, Multiformis proditoris Ars ut artem falleret, Et medelam ferret inde, Hostis unde læserat.

Quando venit ergo sacri Plenitudo temporis, Missus est ab arce Patris Natus orbis conditor, Atque ventre virginali Caro factus prodiit.

Vagit infans inter arcta Conditus præsepia; Membra pannis involuta Virgo mater alligat: Et manus, pedesque, et crura Strictâ cingit fasciâ.

Gloria et honor Deo Usquequaque altissimo, Unâ Patri, Filioque, Inclyto Paraclito; Cui laus est et potestas, Per æterna sæcula. Amen.

In Laudes.

Lustris sex qui jam peractis, Tempus implens corporis, Se volente natus ad hoc Passioni deditus, agnus in crucis levatur Immolandus stipite.

Hic acetum, fel, arundo, sputa, clavi, lancea; Mite corpus perforatur: Sanguis, unda profluit, Terra, pontus, astra, mundus, Quo lavantur flumine.

Crux fidelis inter omnes, Arbor una nobilis: Nulla silva talem profert, Fronde, flore, germine: Dulce lignum,

dulces claves, Dulce pondus sustinet.

Flecte ramos, arbor alta, Tensa laxa viscera : Et rigor lenescat ille Quem dedit nativitas, Ut superni membra Regis Miti tendas stipite,

Sola digna tu fuisti Ferre sæcli pretium, Atque portum præparare arca mundo naufrago, Quem sacer cruor perunxit Fusus Agni corpore.

Gloria et honor Deo, *&c. ci-dessus.*

Pour le jour de Paques, & durant l'Octave

PROSE.

VIctimæ Paschali laudes immolent Christiani.

Agnus redemit oves, Christus innocens Patri reconciliavit peccatores.

Mors et vita duello conflixere mirando ; dux vitæ mortuus regnat vivus.

Dic nobis, Maria, quid vidisti in via ?

Sepulchrum Christi viventis, et gloriam vidi resurgentis.

Angelicos testes, sudarium et vestes.

Surrexit Christus spes nostra, præcedet vos in Galilæam.

Scimus Christum surrexisse à mortuis verè. Tu nobis victor rex, miserere. Alleluia.

Le Dimanche d'après Pâques in albis, *& juſqu'à l'Aſcenſion à Vêpres.*

AD cœnam agni providi, et ſtolis albis candidi, Poſt tranſitum maris rubri Chriſto canamus Principi.

Cujus corpus ſanctiſſimum In aro crucis torridum, Cruore ejus roſeo Guſtando vivimus Deo.

Protecti Paſchæ veſpere A devaſtante Angelo, Erepti de duriſſimo Pharaonis imperio.

Jam Paſcha noſtrum Chriſtus eſt, Qui immolatus Agnus eſt : Sinceritatis azima, Caro ejus oblata eſt.

O verè digna Hoſtia, Per quam fracta ſunt tartara, Redempta plebs captivata, Reddita vitæ præmia !

Conſurgit Chriſtus tumulo, Victor redit de barathro, Tyrannum trudens vinculo, Et paradiſum reſerans.

Quæſumus, auctor omnium, In hoc Paſchali gaudio, Ab omni mortis impetu Tuum defende populum.

Gloria tibi, Domine, Qui ſurrexiſti à mortuis, Cum Patre et ſancto Spiritu, In ſempiterna ſæcula, Amen.

Depuis l'Aſcenſion juſqu'à la Pentecôte.

HYMNE.

JESU, noſtra redemptio, Amor et deſiderium, Deus creator omnium, Homo in fine temporum :

Quæ te vicit clementia, Ut ferres noſtra crimina, Crudelem mortem patiens, Ut nos à morte tolleres!

Inferni clauſtra penetrans, Tuos captivos redimens, Victor triumpho nobili Ad dextram Patris reſidens.

Ipſa te cogat pietas, Ut mala noſtra ſuperes, Parcendo; et voti compotes Nos tuo vultu ſaties.

Tu eſto noſtrum gaudium, Qui es futurus præmium : Sint noſtra in te gaudia, Per cuncta ſemper ſæcula. Amen.

Pour le jour de la Pentecôte, & l'Octave.

VEni, Creator Spiritus, Mentes tuorum viſita; Imple ſuperna gratiâ Quæ tu creaſti pectora.

Qui Paracletus diceris, Donum Dei altiſſimi, Fons vivus, ignis, charitas, Et ſpiritalis unctio.

Tu ſeptiformis munere, Dextræ Dei tu Digitus, Tu ritè promiſſum Patris Sermone ditans guttura.

Accende lumen ſenſibus, Infunde a-

morem cordibus, Infirma noſtri corporis Virtute firmans perpeti.

Hoſtem repellas longiùs, Pacemque dones protinus, Ductore ſic te prævio, Vitemus omne noxium.

Per te ſciamus da Patrem, Noſcamus atque Filium: Te utriuſque Spiritum Credamus omni tempore.

Gloria Patri Domino, Natoque qui à mortuis Surrexit, ac Paracleto, In ſæculorum ſæcula. Amen.

Pour le jour de la Très ſainte Trinité.

O Lux beata Trinitas, Et principalis Unitas, Jam ſol recedit igneus, Infunde lumen cordibus.

Te mane laudem carmine, Te deprecemur veſpere: Te noſtra ſupplex gloria Per cuncta laudet ſæcula.

Deo Patri ſit gloria, Ejuſque ſoli Filio, Cum Spiritu Paraclito, Et nunc & in perpetuum. Amen.

Pour le jour de Saint Jean Baptiſte.

UT queant laxis reſonare fibris Mira geſtorum famuli tuorum, Salve polluti labii reatum, Sancte Joannes.

Nuncius celſo veniens olympo, Te patri magnum fore naſciturum, Nomen & vitæ ſeriem gerendæ, Ordine promit.

Ille promiſſi dubius ſuperni, Perdidit

promptæ modulos loquelæ : Sed reformasti genitus peremptæ Organa vocis.

Ventris obstruso recubans cubili, Senseras regem thalamo manentem : Hinc parens nati meritis uterque Abdita pandit.

Gloria Patri genitæque Proli, Et tibi compar utriusque semper Spiritus alme, Deus unus, omni Tempore sæculi. Amen.

Pour le jour de St. Pierre & St. Paul.

AUreâ luce & decore roseo,
Lux lucis, omne perfudisti sæculum,
Decorans cœlos inclyto martyrio
Hâc sacrâ die quæ dat reis veniam.

Janitor cœli, Doctor orbis pariter,
Judices sæcli, verra mundi lumina,
Per crucem alter, alter ense triumphans
Vitæ Senatum laureati possident.

O felix Roma, quæ tantorum Principum,
Es purpurata pretioso sanguine !
Non laude tuâ, sed ipsorum meritis,
Excellis omnem mundi pulchritudinem.

Sit Trinitati sempiterna gloria,
Honor, potestas atque jubilatio,
In unitate, cui manet imperium,
Ex tunc, & modò, per æterna sæcula.
Amen.

A Laudes.—HYMNE.

JAm bone Paſtor Petre, clemens accipe
Vota precantûm; & peccati vincula
Reſolve, tibi poteſtate traditâ,
Quâ cunctis cœlum verbo claudis, aperis:

DOctor egregie Paule, mores inſtrue,
Et mente polum nos transfere ſtage,
Donec perfectum largiatur pleniùs,
Evacuato quod ex parte gerimus.

Sit Trinitati ſempiterna gloria,
Honor, poteſtas atque jubilatio,
In uninate, cui manet imperium,
Ex tunc, & modò, per æterna ſæcula.
Amen.

Ces deux derniers Verſets ſe diſent le jour de ſaint Paul 30 *Juin, à Vêpres, & le jour de ſa Converſion le* 25 *Janvier, à Vepres & a Matines.*

Pour la Fete de Sainte Marie Magdeleine,

PAter ſuperni luminis, Cùm Magdalenam reſpicis, Flammis amoris excitas, Geluque ſolvis pectoris.

Amore currit ſaucia, Pedes beatos ungere, Lavare fletu, tergere Comis, & ore lambere.

Aſtare non timet cruci, Sepulchro

inhaeret anxia, Truces nec horret milites; Pellit timorem charitas.

O vera, Christe, charitas! Tu nostra purga crimina, Tu corda reple gratiâ, Tu redde cœli praemia.

Deo P[illegible] sit gloria, Ejusque soli Filio, Cùm Spiritu Paraclito, et nunc et in perpetuum. Amen.

A la Fete de St. Pierre aux liens, le premier jour d'Août.

PEtrus beatus catenarum laqueos,
Christo jubente, rupit mirabiliter;
Custos ovillis, et Doctor Ecclesiae,
Pastorque gregis, conservator ovium,
Arcet luporum truculantam rabiem.
Gloria Patri per immensa saecula,
Sit tibi, Nate, decus et imperium;
Honor, potestas, sanctoque Spiritui:
Sit Trinitati sasus individua.
Per infinita saeculorum saeculi. Amen.

A Laudes.

Pour la Transfiguration de notre Seigneur.

QUicumque Christum quaeritis,
Oculos in altum tollite; Illic licebit visere Signum perennis gloriae.
Illustre quidam cernimus, Quod nesciat finem pati, Sublime, celsum, interminum, Antiquius caelo et chao.

Hic ille Rex est Gentium, Populique Rex Judaïci, Promissus Abrahæ patri, Ejusque in ævum semini.

Hunc, et Prophetis testibus lisdemque signatoribus, Testatur et Pater jubet Audire nos et credere.

Gloria tibi, Domine, Qui apparuisti hodie, Cum Patre et sancto Spiritu, In sempiterna sæcula, Amen.

Pour le jour de Saint Michel.

TIbi, Christe, splendor Patris, Vita, virtus cordium, In conspectu Angelorum, Votis, voce psallimus Alternantes personando, Melos damus vocibus.

Collaudamus venerantes Omnes cœli milites, Sed præcipuè primatem Cœlestis exercitus Michaelem, in virtute Conterentem Zabulon.

Quo-oullode procul pelle, Rex Christe piissime, Omne nefas inimici; Mundes corde et corpore, Paradiso redde tuo Nos solâ clementiâ.

Gloriam Patri melodis Personemus vocibus, Gloriam Christo canamus, Gloriam Paraclito, Qui trinus et unus Deus Extat ante sæcula, Amen.

Pour tous les Saints, à Vêpres.

CHriste Redemptor omnium, Conserva tuos famulos, Beatæ semper

Virginis Placatus sanctis precibus.

Beata quoque agmina Cœlestium Spirituum, Praeterita, preasentia. Futura mala pellite.

Vates aeterni Judicis, Apostolique Domini, Suppliciter exposcimus Salvari vestris precibus.

Martyres Dei incliti, Confessoresque lucidi, Vestris orationibus Nos ferte in cœlestibus.

Chori sanctarum Virginum, Monachorumque omnium, Simul cum Sanctis omnibus, Consortes Christi facite.

Gentem auferte perfidam, Credentium de finibus; Ut Christo laudes debitas Persolvamus alacriter.

Gloria Patri ingenito, Ejusque Unigenito, Unà cum sancto Spiritu, In sempiterna saecula. Amen.

HYMNES POUR LE COMMUN DES SAINTS.

Pour les Apôtres.

EXultet cœlum laudibus, Resultet terra gaudiis: Apostolorum gloriam Sacra canunt solemnia.

Vos saecli justi judices, Et vera mundi lumina, Votis precamur cordium, Audite preces supplicum.

Qui cœlum verbo clauditis, Seraisque ejus solvitis, Nos à peccatis omnibus

solvite jussu, quæsumus:

Quorum præcepto subditur Salus et languor omnium, Sanate ægros moribus Nos reddentes virtutibus;

Ut cum Judex advenerit Christus in fine sæculi, Nos sempiterni gaudii Faciat esse compotes.

Deo Patri sit gloria, Ejusque soli Filio, Cum Spiritu Paraclito, Et nunc et in perpetuum. Amen.

Au tems de Pâques.

TRistes erant Apostoli, De nece sui Domini, Quem morte crudelissimâ Servi damnarant impii.

Sermone blando Angelus Prædixit mulieribus: In Galilæâ Dominus Videndus est quantocius.

Illæ dum pergunt concitæ Apostolis hoc dicere, Videntes eum vivere, Christi tenent vestigia.

Quo agnito, Discipuli In Galilæam propetè, Pergunt videre faciem Defideratam Domini.

Quæsumus, auctor omnium, In hoc Paschali gaudio, Ab omni mortis impetu Tuum defende populum.

Gloria tibi, Domine,
Qui surrexisti à mortuis,

Cum Patre et sancto Spiritu,
In sempiterna sæcula. Amen.

Pour un Martyr en tout temps, à Vêpres et à Matines.

DEus, tuorum militum, Sors et corona, præmium; Laudes canentes Martyris Absolve nexu criminis.

Hic nempè mundi gaudia, et blandimenta noxia, Caduca, ritè deputans, Pervenit ad cœlestia.

Pœnas cucurrit fortiter, Et sustulit viriliter: Pro te effundens sanguinem, Æterna dona possidet.

Ob hoc precatu supplici Te poscimus, piissime; In hoc triumpho Martyris, Dimitte noxam servulis.

Laus et perennis gloria
Deo Patri, et filio,
Sancto simul Paraclito,
In sempiterna sæcula. Amen.

Pour plusieurs Martyrs.

SAnctorum meritis inclyta gaudia
Pangamus socii, gestaque fortia:
Nam gliscit animus promere cantibus
Victorum genus optimum.

Hi sunt quos retinens mundus inhorruit:
Ipsum nam steribi flore peraridum
Sprevere penitus, seque secuti sunt,

Rex Christe bone Cœlitûm.
Hi pro te furias atque ferocia
Calcarunt hominum, sævaque verbera:
His cessit lacerans fortiter ungula,
Nec carpsit penetralia.
Cæduntur gladiis more bidentium;
Non murmur resonat, non querimonia,
Sed corde tacito mens bene conscia
Conservat patientiam.
Quæ vox, quæ poterit lingua retexere
Quæ tu Martyribus munera præparas?
Rubri nam fluido sanguine, laureis
Ditantur bene fulgidis.
Te, trina Deitas unaque, poscimus,
Ut culpas abluas, noxia subtrahas,
Des pacem famulis, nos quoque gloriam
Per cuncta tibi sæcula.

Aux Temps de Pâques.

REx gloriose Martyrum. Corona confitentium, Qui respuentes terrea Perducis ad cœlestia:

Aurem benignam protinùs Appone nostris vocibus; Trophæa sacra pangimus, Ignosce quod deliquimus.

Tu vincis in Martyribus, Parcendo confessoribus: Tu vince nostra crimina, Donando indulgentiam.

Deo Patri sit gloria, &c.

Pour les Confeſſeurs, Evêques et non Evêques.

ISte Confeſſor Domini ſacratus,
Feſta plebs cujus celebrat per orbem,
Hodiè lætus meruit ſacrata Scandere cœli.

Qui pius, prudens, humilis, pudicus,
Sobrius, caſtus fuit et quietus,
Vita dum præſens vegetavit ejus Corporis artus.

Ad ſacrum cujus tumulum frequenter
Membra languentûm modò ſanitati
Quolibet morbo fuerint gravata, Reſtituuntur.

Unde nunc noſter chorus in honorem
Ipſius, hymnum canit hunc libenter,
Ut piis ejus meritis juvemur Omne per ævum.

Sit ſalus illi, decus atque virtus,
Qui ſupra cœli reſidens cacumen,
Totius mundi machinam gubernat Trinus et unus.

Pour les Vierges et Martyres.

JEſu, corona Virginum, Quem mater illa concipit, Quem ſola Virgo parturit, Hæc vota clemens accipe.

Qui paſcis inter lilia, Septus choreis Virginum, Sponſus decorus gloriâ, Sponſiſque reddens præmia.

Quocumque pergis, Virgines Sequûn-

tur, atque laudibus Poſt te canentes curſitant, Hymnoſque dulces perſonant

Te deprecamur largiùs, Noſtris adauge ſenſibus, Neſcire prorſùs omnia Corruptionis vulnera.

Laus, honor, virtus, gloria,
Deo Patri et Filio,
Sancto ſimul Paraclito,
In ſempiterna ſæcula. Amen.

Pour les Veuves.

FOrtem virili pectore Laudemus omnes fœminam, Quæ ſanctitatis gloriâ Ubique fulget inclyta.

Hæc Chriſti amore ſaucia, Dum mundi amorem noxium Horreſcit, ad cœleſtia Iter peragit arduum.

Carnem domans jejuniis, Dulcique mentem pabulo Orationis nutriens, Cœli potitur gaudiis.

Rex Chriſte, virtus fortium, Quî magna ſolus efficis: Hujus precatu, quæſumus, Audi benignus ſupplices.

Deo Patri ſit gloria,
Ejuſque ſoli Filio, &c.

Pour la Dédicace de l'Egliſe.

URbs Jeruſalem beata, Dicta pacis viſio, Quæ conſtruitur in cœlis Vivis ex lapidibus, Et Angelis coronata, Ut ſponſata comite.

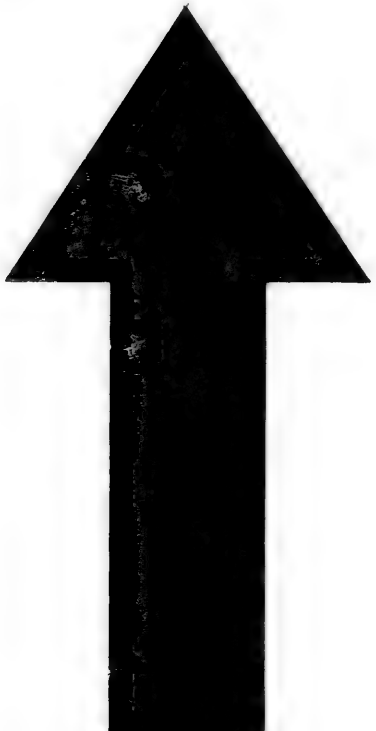

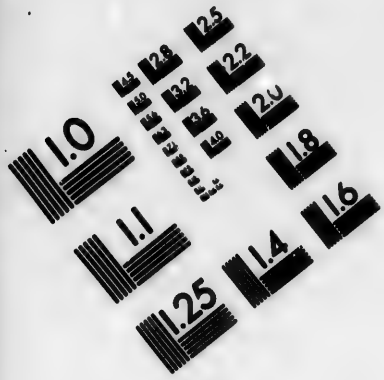

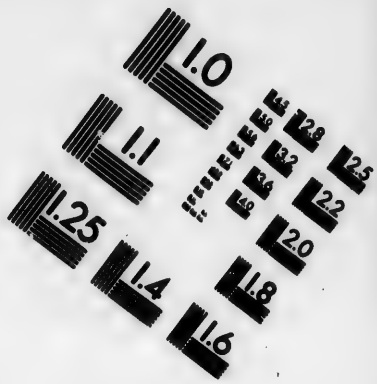

IMAGE EVALUATION
TEST TARGET (MT-3)

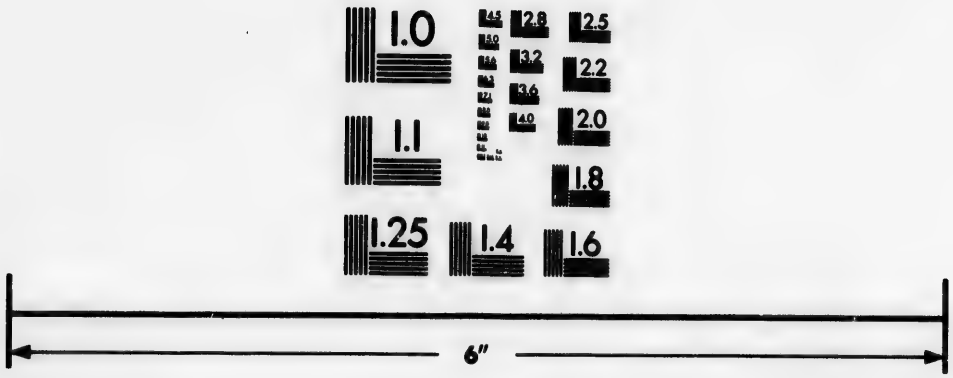

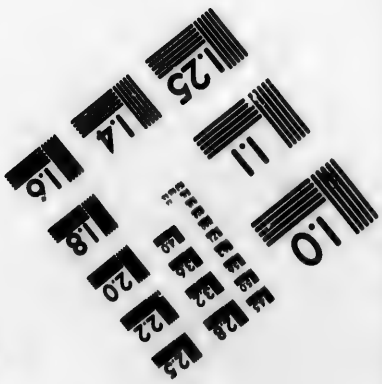

Photographic
Sciences
Corporation

23 WEST MAIN STREET
WEBSTER, N.Y. 14580
(716) 872-4503

Nova veniens è cœlo, Nuptiali thalamo; Præparata, ut sponsata Copuletur Domino: Platæ et muri ejus Ex auro purissimo.

Portæ nitent margaritis, Adytis patentibus: Et virtute meritorum, Illùc introducitur Omnis qui ob Christi nomen Hìc in mundo premitur.

Tunsionibus, pressuris Expoliti lapides Suis compantur locis Disponuntur permansuri Sacris ædificiis.

Gloria et honor Deo Usquequaque altissimo, Unà Patri Filioque, Inclyto Paraclito, Cui laus est et potestas Per æterna sæcula, Amen.

LES PROSES
DE
TOUTE L'ANNÉE.

Pour le jour de la Pentecôte. PROSE.

VEni, sancte Spiritus, Et emitte cœlitùs Lucis tuæ radium.

Veni, pater pauperum, Veni, dator munerum, Veni, lumen cordium.

Consolator optime, Dulcis hospes animæ, Dulce refrigerium.

In labore requies, In æstu temperies, In fletu solatium.

O lux beatissima, Reple cordis intima Tuorum fidelium.

Sine tuo numine, Nihil est in homine, Nihil est innoxium.

Lava quod est sordidum, Riga quod est aridum, Sana quod est saucium.

Flecte quod est rigidum, Fove quod est frigidum, Rege quod est devium.

Da tuis fidelibus In te confidentibus Sacrum septenarium.

Da virtutis meritum, Da salutis exitum, Da perenne gaudium. Amen.

Pour la Fête du St. Sacrement. Prose.

Lauda, Sion, Salvatorem; Lauda ducem et pastorem In hymnis et canticis.

Quantum potes, tantum aude; Quia major omni laude Nec laudare sufficis.

Laudis thema specialis, Panis vivus et vitalis Hodie proponitur,

Quem in sacræ mensâ cœnæ Turbæ fratrum duodenæ Datum non ambigitur.

Sit laus plena, sit sonora, Sit jucunda, sit decora Mentis jubilatio.

Dies enim solemnis agitur, In qua mensæ primæ recolitur Hujus institutio.

In hac mensa novi regis, Novum Pascha novæ legis Phase vetus terminat.

Vetuſtatem novitas, Umbram fugat veritas: Noctem lux eliminat.

Quod in cœnâ Chriſtus geſſit, Faciendum hoc expreſſit In ſui memoriam.

Docti ſacris inſtitutis, Panem vinum in ſalutis Conſecramus hoſtiam.

Dogma datur Chriſtianis, Quod in carnem tranſit panis, Et vinum in ſanguinem.

Quod non capis, quod non vides, Animoſa firmat fides, Præter rerum ordinem.

Sub diverſis ſpeciebus, Signis tantùm, et non rebus, Latent res eximiæ.

Caro cibus, ſanguis potus, Manet tamen Chriſtus totus Sub utrâque ſpecie.

A ſumente non conciſus, Non confractus, non diviſus, Integer accipitur.

Sumit unus, ſumunt mille: Quantùm iſti, tantùm ille: Nec ſumptus conſumitur.

Sumunt boni, ſumunt mali; Sorte tamen inæquali, Vitæ vel interitus.

Mors eſt malis, vita bonis: Vide paria ſumptionis Quam ſit diſpar exitus.

Fracto demùm Sacramento, Ne vacilles, ſed memento, Tantùm eſſe ſub fragmento, Quantùm toto tegitur.

Nulla rei fit ſciſſura; Signi tantùm fit fractura, Qua nec ſtatus nec ſtatura Signati minuitur.

Ecce panis Angelorum, Factus cibus viatorum: Verè panis filiorum, Non mittendus canibus.

In figuris præfiguratur, Cùm Isaac immolatur; Agnus Paschæ deputatur, Datur manna patribus.

Bone Pastor, Panis vere; Jesu, nostri miserere: Tu nos pasce, nos tuere Tu nos bona fac videre In terra viventium.

Tu qui cuncta scis et vales, qui nos pascis hic mortales; Tuos ibi commensales, Cohæredes et sodales Fac sanctorum civium. Amen.

Chant joyeux en tems de Pâques.

Alleluia, alleluia, alleluia.

O Filii & Filiæ, Rex cœlestis, Rex gloriæ, Morte surrexit hodie. Alleluia, alleluia, alleluia, alleluia.

Et valde primâ Sabbati, Ad officium monumenti Accesserunt Discipuli. Alleluia.

Et Maria Magdalene, Et Jacobi, & Salome, Venerunt corpus ungere. Alleluia.

In albis sedens Angelus, Prædixit mulieribus: In Galilæâ est Dominus. Alleluia.

Et Joannes Apostolus Cucurrit Pe-

tro citius, Monumenta venit prius. Alleluia.

Discipulis astantibus, In medio stetit Christus, dicens: Pax vobis omnibus. Alleluia.

Ut intellexit Didymus, Quia surrexerat Jesus, Remansit fide dubius. Alleluia.

Vide, Thoma, vide latus, Vide pedes, vide manus, Noli esse incredulus. Alleluia.

Quando Thomas vidit Christum, Pedes, manus, latus suum, Dixit: Tu es Deus meus. Alleluia.

Beati qui non viderunt, Et firmiter crediderunt, Vitam æternam habebunt. Alleluia.

In hoc festo sanctissimo Sit laus et jubilatio: Benedicamus Domino. Alleluia.

Ex quibus nos humillimas, Devotas atque debitas, Deo dicamus gratias. Alleluia.

Alleluia, alleluia, alleluia.

LITANIES ET ORAISONS POUR TOUS LES JOURS DE LA SEMAINE.

POUR LE DIMANCHE.

Litanies en l'honneur du saint Nom de Jésus.

Kyrie, eleïson. Christe, eleïson. Kyrie, eleïson. Jesu, audi nos. Jesu, exaudi nos.
Pater de cœlis, Deus, Miserere nobis.
Fili Redemptor mundi, Deus,
Spiritus sancte, Deus,
Sancta Trinitas, unus Deus,
Jesu Fili Dei vivi,
Jesu splendor Patris,
Jesu candor lucis æternæ,
Jesu Rex gloriæ,
Jesu Sol justitiæ,
Jesu Fili Mariæ Virginis,
Jesu admirabilis,
Jesu Deus fortis,
Jesu Pater futuri sæculi,
Jesu magni consilii Angele,
Jesu potentissime,
Jesu patientissime,
Jesu obedientissime,

Jesu mitis et humilis corde,
Jesu amator castitatis,
Jesu amator noster,
Jesu Deus pacis,
Jesu auctor vitæ,
Jesu exemplar virtutum,
Jesu zelator animarum,
Jesu Deus noster,
Jesu refugium nostrum,
Jesu pater pauperum,
Jesu thesaurus fidelium,
Jesu bone pastor,
Jesu lux vera,
Jesu sapientia æterna,
Jesu bonitas infinita,
Jesu via et vita nostra,
Jesu gaudium Angelorum,
Jesu Rex Patriarcharum,
Jesu inspirator Prophetarum,
Jesu magister Apostolorum,
Jesu doctor Evangelistarum,
Jesu fortitudo Martyrum,
Jesu lumen Confessorum,
Jesu puritas Virginum,
Jesu corona Sanctorum omnium,

Miserere nobis.

Propitius esto, Parce nobis, Jesu.
Propitius esto, Exaudi nos, Jesu.
Ab omni malo, Libera nos, Jesu.
Ab omni peccato, libera
Ab ira tua, libera

Ab insidiis diaboli, lib.
A spiritu fornicationis, lib.
A morte perpetuâ, lib.
A neglectu inspirationum tuarum, lib.
Per mysterium sanctæ incarnationis tuæ, libera nos, Jesu.
Per nativitatem tuam, lib.
Per infantiam tuam, lib.
Per divinissimam vitam tuam, lib.
Per agoniam et passionem tuam, lib.
Per crucem et derelictionem tuam, lib.
Per languores tuos, lib.
Per mortem et sepulturam tuam, lib.
Per resurrectionem tuam, lib.
Per gaudia tua, lib.
Per gloriam tuam. lib.
Agnus Dei, qui tollis peccata mundi, Parce nobis, Jesu,
Agnus Dei, qui tollis peccata mundi, Exaudi nos, Jesu.
Agnus Dei, qui tollis peccata mundi, Miserere nobis, Jesu.
Jesu, audi nos.
Jesu exaudi nos.
Kyrie, eleïson.
Christe, eleïson.
Kyrie, eleïson.
Pater noster, tout au long.

℣. Sit nomen Domini benedictum,
℟. Ex hoc nunc et usque in sæculum

Oremus.

DOmine Jesu Christe, qui dixisti: Petite, et accipietis; quærite, et invenietis; pulsate, et aperietur vobis: quæsumus, da nobis petentibus divinissimi tui amoris affectum, ut te toto corde ore et opere diligamus, & à tuâ nunquam laude cessemus.

Humanitatis tuæ ipsâ divinitate unctæ, Domine Jesu Christe, timorem pariter et amorem fac nos habere perpetuum; quia nunquam tuâ gubernatione destitues, quos in soliditate tuæ dilectionis instituis: Qui vivis et regnas in sæcula sæculorum. R. Amen.

POUR LE LUNDI.

Les Litanies des Saints Anges.

KYrie, eleïson. Christe, eleïson. Kyrie, eleïson. Christe, audi nos. Christe, exaudi nos.

Pater de cœlis, Deus, Miserere nobis.
Fili Redemptor mundi, Deus, mis.
Spiritus Sancte, Deus, mis.
Sancta Trinitas, unus Deus, mis.
Sancta Maria, mater Regis Angelorum,
Sancta Maria, Angelorum dulcedo,
Sancta Maria, Virtutum suavitas,
Sancta Maria, Thronorum lætitia,

Sancta Maria, Dominationum fragrantia,
Sancta Maria, Potestatum gaudium,
Sancta Maria, Principatuum requies,
Sancta Maria, Cherubim Regina,
Sancta Maria, Seraphim Princeps,
Sancte Michael, qui populo Dei semper defensor fuisti,
Sancte Michael, qui Luciferum cum complicibus rebellibus de cœlo deturbasti,
Sancte Michael, qui accusatorem fratrum nostrorum in profundum inferni dejecisti,
Sancte Gabriel, qui Danieli divinam visionem patefecisti,
Sancte Gabriel, qui Joanni Baptistæ ortum et ministerium prænuntiasti,
Sancte Gabriel, qui incarnationis Verbi divini nuntius extitisti,
Sancte Raphael, qui Tobiam salvum fecisti et reduxisti,
Sancte Raphael, qui Tobiam seniorem illustrasti,
Sancti Angeli, [illegible] orate pro nobis.
Qui super Dei solium excelsum & elevatum statis,
Qui jugiter Deo, Sanctus, Sanctus, Sanctus concinitis,
Qui discussis tenebris mentem nostram illuminatis,

Qui divina hominibus nuntiatis;
Qui hominum custodiam à Deo accepistis;
Qui semper faciem Patris qui in cœlis est, videtis;
Qui super uno pecatore pœnitentiam agente gaudetis;
Qui Sodomitas ancione percussistis;
Qui Loth de medio peccatorum eduxistis;
Qui per scalam Jacob ascendistis & descendistis;
Qui in monte Sinâ divinam Legem Moysi tradidistis;
Qui Christo nato, gaudium hominibus annuntiastis;
Qui Christo in deserto ministravistis;
Qui Lazarum in sinu Abrahæ deportastis;
Qui juxta Christi sepulchrum in albis sedistis;
Qui Christo in cœlum ascendente, ejus discipulis apparuistis;
Qui electos in fine sæculi congregaturi estis;
Qui de Christi regno omnia scandala colligetis;
Qui malos de medio justorum separabitis;

Qui orationis preces ad Deum deferitis,
Qui morientibus assistis,
Qui animas justorum ab omni labe purgatas ad cœlum deducitis,
Qui prodigia & miracula virtute Dei perpetratis,
Qui hæreditatem salutis capientibus in ministerium mittimini,
Qui Babylonem curatis, & nolentem curari migrando deseritis,
Qui super regna et provincias constituti estis,
Qui hostium exercitus sæpè dissipastis,
Qui Dei famulos ex carceribus et aliis vitæ periculis sæpè liberastis,
Qui sanctis Martyribus in tormentis sæpè solatio fuistis,
Qui Ecclesiæ Prælatos et Principes ejusdem nutritios peculiari curâ fovere soletis,
Omnes sancti beatorum Spirituum ordines,

℣. Adorate Dominum, ℟. Omnes Angeli ejus.

Oremus.

DEus, qui miro ordine, Angelorum ministeria hominumque dispensas;

concede propitius ut à quibus tibi ministrantibus in cœlo semper assistitur, ab his in terra vita nostra muniatur; Per Dominum, &c.

Oremus.

DA nobis, quæsumus, Domine, sanctorum Angelorum suorum gloriam ineffabili devotione venerari; & quos digne mente non possumus celebrare, humilitas saltèm frequentemus obsequiis; Per Dominum, &c.

POUR LE MARDI.

Les Litanies en l'honneur de sainte Anne, Mere de la Vierge Marie

KYrie, eleïson. Christe, eleïson. Kyrie, eleïson. Christe, audi nos. Christe, exaudi nos.

Pater de cœlis, Deus, Miserere nobis.
Fili Redemptor mundi, Deus, mis.
Spiritus sancte, Deus, mis.
Sancta Trinitas, unus Deus, mis.
Sancta Anna, Ora pro nobis.
Sancta Anna avia Christi, ora.
Sancta Anna mater Mariæ Virginis, ora.
Sancta Anna sponsa Joachim, ora.
Sancta Anna socrus Joseph, ora.
Sancta Anna arca Noe, ora.
Sancta Anna arca fœderis Domini, ora.

Sancta Anna mons Oreb, ora.
Sancta Anna radix Jesse, ora.
Sancta Anna arbor bona, ora.
Sancta Anna vitis fructifera, ora.
Sancta Anna regali ex progenie orta, ora.
Sancta Anna lætitia Angelorum, ora.
Sancta Anna proles Patriarcharum, ora.
Sancta Anna oraculum Prophetarum, ora.
Sancta Anna gloria Sanctorum et Sanctarum, ora pro nobis.
Sancta Anna gloria Sacerdotum et Levitarum,
Sancta Anna nubes rorida, ora.
Sancta Anna nubes candida, ora.
Sancta Anna nubes clara, ora.
Sancta Anna vas plenum gratiæ, ora.
Sancta Anna speculum obedientiæ, ora.
Sancta Anna speculum patientiæ, ora.
Sancta Anna speculum misericordiæ, ora.
Sancta Anna speculum devotionis, ora.
Sancta Anna propugnaculum Ecclesiæ, ora pro nobis.
Sancta Anna refugium peccatorum, ora.
Sancta Anna auxilium Christianorum, ora pro nobis.
Sancta Anna liberatio captivorum, ora.
Sancta Anna solatium conjugatorum, ora.
Sancta Anna mater viduarum, ora.
Sancta Anna matrona Virginum, ora.

Sancta Anna portus salutis navigantium, ora pro nobis.
Sancta Anna via peregrinorum, ora.
Sancta Anna medecina infirmorum, ora.
Sancta Anna sanitas languentium, ora.
Sancta Anna lumen cæcorum, ora.
Sancta Anna lingua mutorum, ora.
Sancta Anna auris surdorum, ora.
Sancta Anna consolatrix afflictorum, ora.
Sancta Anna auxiliatrix omnium ad te clamantium, Intercede pro nobis.

v. Dilexit Dominus sanctam Annam.
R. Et amator factus est formæ illius.

Oremus.

OMnipotens sempiterne Deus, qui beatam Annam in Genetricis Unigeniti tui matrem eligere dignatus es: concede propitius ut qui ejus commemorationem fideli devotione recolimus, ipsius meritis æternæ vitæ suffragia consequamur; Per.

POUR LE MERCREDI.

Les Litanies de S. Joseph.

KYrie, eleïson. Christe, eleïson.
Kyrie, eleïson. Christe, audi nos.
Christe, exaudi nos.
Pater de cœlis, Deus, Miserere nobis.
Fili Redemptor mundi, Deus, mis.
Spiritus sancte, Deus, mis.

Sancta Trinitas unus Deus, mis.
Sancta Maria, Regina totius mundi, ora.
Sancte Joseph beatæ Virginis sponse, ora.
Sancte Joseph in ventre justificate, ora.
Sancte Joseph a peccato mortali immunis facte, ora.
Sancte Joseph in gratia confirmate, ora.
Sancte Joseph Patriarcharum culmen, ora pro nobis.
Sancte Joseph inter omnes in Virginis connubium electe, ora.
Sancte Joseph ineffabiliter benedictionibus dotate, ora.
Sancte Joseph cui Regina cœli ministravit, ora pro nobis.
Sancte Joseph Christi pater vocate, ora.
Sancte Joseph Christi auctor amantissime, ora pro nobis.
Sancte Joseph Christi nutritie fidelissime, ora pro nobis.
Sancte Joseph Christi pueri post Virginem adorator prime, ora.
Sancte Joseph, qui Christum ab Herode liberasti, ora.
Sancte Joseph, qui Virginem traducere noluisti, ora.
Sancte Joseph Spiritûs sancti donis abundantissime, ora.
Sancte Joseph vir Angelice, ora.

Sancte Joseph qui monitione custodis Angeli in Christum pia officia exercuisti, ora pro nobis.

Sancte Joseph, qui ut Angelus divina oracula retulisti, ora.

Sancte Joseph, qui ut Principatus, Christum magni consilii Angelum gubernasti, ora.

Sancte Joseph, qui ut Virtus, minister Christi fuisti, ora.

Sancte Joseph, Dominationibus major, cui Rex et Regina cœlorum servierunt, ora pro nobis

Sancte Joseph, in cujus brauchiis et gremio tanquam in throno Christus insedit, ora.

Sancte Joseph, qui ut Cherubim Paradisi, Virginis custodiam habuisti, ora.

Sancte Joseph vir Seraphice, ora.

Sancte Joseph contemplator altissime, ora pro nobis.

Sancte Joseph inter brachia Christi defuncte, ora.

Sancte Joseph Angelici concentûs auditor ora pro nobis.

Sancte Joseph ad Lymbum patrum Christi præcursor, ora.

Sancte Joseph qui cum Christo inter dios surrexisti, ora.

Sancte Joseph, qui corpore et animo peculiaribus gratiæ donis frueris, ora.
Sancte Joseph patrone et defensor noster dulcissime, ora.
Kyrie, eleison. Christe, eleison. Kyrie eleison.
Pater noster. *tout au long.*
℣. Domine, exaudi orationem meam;
℟. Et clamor meus ad te veniat.

Oremus.

OMnipotens sempiterne Deus qui beatum Joseph filium, filium David, beatæ Mariæ Virgini tuæ matri sponsum providisti, et tuum nutritium elegisti, da, quæsumus, ut ejus precibus et meritis Ecclesia tua tranquillâ pace lætetur, et ad perpetuæ visionis tuæ consolationem perducatur, Qui vivis, &c.

POUR LE JEUDI.

Les Litanies du Saint Sacrement.

KYrie, eleïson. Christe eleïson.
Kyrie, eleïson. Christe audi nos.
Christe, exaudi nos.
Pater de cœlis, Deus, Miserere nobis.
Fili Redemptor mundi, Deus,
Spiritus sancte, Deus,
Sancta Trinitas, unus Deus.

Panis vivus qui de cœlo descendisti,
Deus absconditus et salvator,
Frumentum electorum,
Vinum germinans virgines,
Panis pinguis et delicias Regum,
Juge sacrificium,
Oblatio munda,
Agnus absque macula,
Mensa purissima,
Angelorum esca,
Manna absconditum,
Memoriale mirabilium Dei,
Panis supersubstantialis,
Verbum caro factum,
Habitans in nobis,
Hostia sancta,
Calix benedictionis,
Mysterium fidei,
Præcelsum et venerabile Sacramentum,
miserere nobis.
Sacrificium omnium sanctissimum, mis.
Verè propitiatorium pro vivis et defunctis mis.
Cœleste antidotum, quo à peccatis præservamur, mis.
Stupendum supra omnia miraculum, mis.
Sacratissima Dominicæ Passionis commemoratio, mis.
Donum transcendens omnem plenitudinem, mis.

Miserere nobis.

Memoriale præcipuum divini amoris, miserere nobis,
Divinæ influentiæ largitrix, mis.
Sacrosanctum et augustissimum mysterium, mis.
Pharmacum immortalitatis, mis.
Tremendum ac vivificum Sacramentum, miserere nobis,
Panis omnipotenti à verbo caro factus, miserere nobis.
Incruentum sacrificium, mis.
Cibus et convivia, mis.
Dulcissimum convivium, cui assistunt Angeli ministrantes, mis.
Sacramentum pietatis, mis.
Vinculum charitatis, mis.
Offerenda et oblatio, mis.
Spiritualis dulcedo in proprio fonte degustata, mis.
Defectio animarum sanctarum, mis.
Viaticum in Domino morientium, mis.
Pignus futuræ gloriæ, mis.
Propitius esto, Exaudi nos, Domine.
Ab indigna corporis et sanguinis tui susceptione, Libera nos, Domine.
A concupiscentia carnis, libera.
A concupiscentia oculorum, lib.
A superbia vitæ, lib.
Ab omni peccandi occasione, lib.
Per desiderium illud, quo hoc Pascha

cum discipulis manducare desiderasti, libera nos, Domine,
Per summam humilitatem, quâ discipulorum pedes lavasti, lib.
Per ardentissimam charitatem, quâ hoc divinum Sacramentum instituisti, lib.
Per sanguinem tuum pretiosum, quem nobis in altari reliquisti, lib.
Per quinque vulnera hujus tui corporis sacratissimi, quæ pro nobis suscepisti, libera nos, Domine.
Peccatores, Te rogamus, audi nos.
Ut nobis fidem, reverentiam et devotionem hujus admirabilis Sacramenti augere et conservare digneris, te rog.
Ut ad frequentem usum Eucharistiæ per veram peccatorum confessionem nos perducere digneris, te rog.
Ut sanctissimi hujus Sacramenti pretiosos et cœlestes fructus nobis impertiri digneris, te rog.
Ut in horâ mortis nostræ hoc cœlesti Viatico nos confortare et munire digneris, te rog.
Fili Dei, te rog.
Agnus Dei, qui tollis peccata mundi, Parce nobis, Domine.
Agnus Dei, qui tollis peccata mundi, Exaudi nos, Domine.
Agnus Dei, qui tollis peccata mundi, Miserere nobis.

Christe, audi nos. Christe, exaudi nos. Kyrie, eleison. Christe, eleison. Kyrie, eleison.

Pater noster, *tout au long.*

℣. Et ne nos inducas in tentationem;

℟. Sed libera nos à malo.

℣. Domine, exaudi orationem meam;

℟. Et clamor meus ad te veniat.

ORAMUS.

DEus, qui nobis sub Sacramento mirabili Passionis tuæ memoriam reliquisti: tribue, quæsumus, ita nos Corporis et Sanguinis tui sacra mysteria venerari, ut redemptionis tuæ fructum in nobis jugiter sentiamus: Qui vivis et regnas cum Deo Patre in unitate Spiritus sancti Deus, per omnia sæcula sæculorum. ℟. Amen.

POUR LE VENDREDI.

Les Litanies de la Passion.

KYrie, eleison. Christe, eleison. Kyrie, eleison. Christe, audi nos. Christe, exaudi nos.

Pater de cœlis, Deus, Miserere nobis.
Fili Redemptor mundi, Deus, mis.
Spiritus sancte, Deus, mis.
Sancta Trinitas, unus Deus, mis.

Jesu Christe, qui diversis opprobriis illusus fuisti, mis.

Jesu Christe, qui Pilato traditus fuisti, miserere nobis.

Jesu Christe, qui ad columnam ligatus, et usque ad sanguinem verberatus fuisti, miserere nobis.

Jesu Christe, qui à militibus veste purpureâ indutus fuisti, mis.

Jesu Christe, qui spinis durissimis coronatus fuisti, mis.

Jesu Christe, qui verbum durissimum, Tolle, tolle, crucifige, sæpius audivisti, miserere nobis.

Jesu Christe qui gravissimum lignum crucis fessus et oneratus tulisti, mis.

Jesu Christe, qui in cruce levatus cum latronibus associatus fuisti.

Jesu Christe, qui manibus et pedibus fixis in cruce à prætereuntibus blasphematus fuisti, mis.

Jesu Christe, qui speciosam faciem tuam quasi leprosam habuisti, mis.

Jesu Christe, qui pro crucifixoribus orasti ad Patrem, et latronem in cruce exaudisti, mis.

Jesu Christe, qui Mariam matrem tuam dulcissimam Joanni commendasti, mis.

Jesu Christe, qui lanceâ perforatus fuisti, et proprio sanguine mundum redemisti, mis.

Jesu Christe, qui in monumento sepultus fuisti, mis.
Jesu Christe, qui tertiâ die à mortuis resurrexisti, mis.
Jesu Christe, qui quadragesimo die in cœlum ascendisti, mis.
Jesu Christe, qui venturus es judicare vivos et mortuos, mis.
Agnus Dei, qui tollis peccata mundi, Parce nobis, Jesu.
Agnus Dei, qui tollis peccata mundi, Exaudi nos, Jesu.
Agnus Dei, qui tollis peccata mundi, Miserere nobis.
Jesu Christe, audi nos.
Jesu Christe, exaudi nos.
Kyrie, eleison. Christe, eleison. Kyrie, eleison.
Pater noster. *tout au long.*
℣. Domine, exaudi orationem meam;
℟. Et clamor meus ad te veniat.

Oremus.

DOmine Jesu Christe, qui pro salute humani generis quinque vulnera pati voluisti; tribue, quæsumus ut, ob reverentiam illorum vulnerum tuorum absolvi mereamur ab omnibus peccatis nostris; da præsentem vitam bono fine terminari, et à dulcissimæ visionis tuæ

contemplatione numquam separari; Qui vivis et regnas, &c.

POUR LE SAMEDI.

Les Litanies de la Sainte Vierge.

KYrie, eleison. Christe, eleison. Kyrie, eleison.
Christe, audi nos. Christe, exaudi nos.
Pater de cœlis Deus,
Fili Redemptor mundi, Deus, mis.
Spiritus Sancte, Deus, mis.
Sancta Trinitas, unus Deus, mis.
Sancta Maria, Ora pro nobis.
Sancta Dei Genitrix,
Sancta Virgo Virginum,
Mater Christi,
Mater divinæ gratiæ,
Mater purissima,
Mater castissima,
Mater inviolata,
Mater intemerata,
Mater amabilis,
Mater admirabilis,
Mater Creatoris,
Mater salvatoris,
Virgo prudentissima,
Virgo veneranda,
Virgo prædicanda,

Virgo potens,
Virgo clemens,
Virgo fidelis,
Speculum justitiæ,
Sedes sapientiæ,
Causa nostræ lætitiæ,
Vas spirituale,
Vas honorabile,
Vas insigne devotionis,
Rosa mistica,
Turris Davidica ;
Turris eburnea,
Domus aurea,
Fœderis arca,
Janua cœli,
Stella matutina,
Salus infirmorum,
Refugium peccatorum,
Consolatrix afflictorum,
Auxilium Christianorum,
Regina Angelorum,
Regina Patriarcharum,
Regina Prophetarum,
Regina Apostolorum,
Regina Martyrum,
Regina Confessorum,
Regina Virginum,
Regina Sanctorum omnium,
Agnus Dei, qui tollis peccata mundi,
Parce nobis, Domine,

Miserere nobis.

Agnus Dei, qui tollis peccata mundi, Exaudi nos, Domine.

Agnus Dei, qui tollis peccata mundi, Miserere nobis.

℣. Ora pro nobis, Sancta Dei Genitrix

℟. Ut digni efficiamur promissionibus Christi.

ORemus.

GRatiam tuam, quæsumus, Domine, mentibus nostris infunde; ut qui Angelo nuntiante, Christi Filii tui incarnationem cognovimus, per passionem ejus et crucem, ad resurrectionis gloriam perducamur: Per eumdem Christum, &c.

LES LITANIES

De St. Hyacinthe, de l'ordre des Frères Prêcheurs, grand favori de la Mere de Dieu, refuge des malades, et consolateur des affligés.

Pour demander à Dieu ce qu'on a besoin chacun selon sa condition.

KYrie, eleison. Christe, eleison. Kyrie, eleison.

Jesu, audi nos. Jesu, exaudi nos.

Pater de cœlis Deus, miserere nobis.

Fili Redemptor mundi, Deus, mis.

Spiritus sancte, Deus, mis.

Sancta Trinitas unus Deus, mis.

Sancta Maria, Ora pro nobis.
Sancta Dei Genitrix. ora.
Sancta Virgo Virginum, ora.
Sancte Hyacinthe sacræ Deipatæ Benjamin charissime, ora.
Flos cœlestis, ora.
Lapis mysticæ Jerusalem, ora.
Verbi in Eucharistia abreviati per tumentes fluctus bajule, ora.
Gerule Mariæ sine pondere, ora.
Cum Maria calcans maria, ora.
Super aquas ambulator intrepide, ora.
Per Mariam impetrans omne bonum, ora.
Cum Maria potens omnia, ora.
Domitor dæmonum, ora.
Hæresum extirpator, ora.
Sedator tempestatum, ora.
Restitutor sanitatum, ora.
Consolator afflictorum, ora.
Certa salus in periculis, ora.
Peste laborantium curator mirifice, ora.
Spes agonizantium, ora.
Præsidium omnium ad te clamantium, ora.
Operum sanctitate refulgens, ora.
Miraculorum gloria conspicue, ora.
Claræ vitæ munditia, ora.
Evangelii tuba, ora.
Præco cœlestium, ora.

Vir plane Apostolice, ora.
In corpore Angele,
In corde Seraphim,
In intellectu Archangele,
Charitate fervide,
Salutis animarum sitientissime,
Pro zelo perquam ardentissime,
Dono prophetiæ illustrate,
Sapientiæ dono prædite,
Dono consilii exornate,
Magne animatum œconome,
Prædicator ferventissime,
Potens opere et sermone,
Terram rigans cruore pio,
S. Patris Dominici æmulator assidue,
In vinea Domini operarie indefesse,
Ordinis Prædicatorum decus,
Mundi lumen et gloria,
Ut per veram pœnitentiam resipiscamus,
Ut per bona temporalia non amittamus æterna, ora.
Ut fruamur sanitate mentis et corporis,
ora pro nobis.
Ut angustiis et doloribus nostris ad remedia correctionis utamur, ora.
Ut quæ dignè petimus, assequamur, ora.
Ut mortis horâ tecum suscipiamur in cœlo, ora.
Agnus Dei, qui tollis peccata mundi,
Parce nobis, Domine.

Ora.

Agnus Dei, qui tollis peccata mundi, Exaudi nos Domine.

Agnus Dei, qui tollis peccata mundi, Miserere nobis.

Kyrie, eleison. Christe, eleison. Kyrie, eleison. Pater noster, &c.

Ant. Gaude, fili Hyacinthe, quia tuæ à Filio meo exaudiuntur preces; et quidquid per me petieris, me interveniente, consequeris.

℣. Ora pro nobis, beate Hyacinthe,

℟. Ut digni efficiamur promissionibus Christi.

℣. Domine, exaudi orationem meam, &c.

Oremus.

DEus, qui beatum Hyacinthum Confessorem tuum in diversis nationum populis, operum sanctitate, et miraculorum gloriâ fecisti conspicuum: da nobis ut in melius ejus reformetur exemplis, et in adversis ejus protegamur auxiliis; Per Dominum, &c.

Complainte à la Vierge Marie.

STabat Mater dolorosa Juxta crucem lacrimosa, Dum pendebat Filius.

Cujus animam gementem, Contristantem et dolentem, Pertransivit gladius.

O quam tristis et afflicta Fuit illa benedicta Mater unigeniti!

Quæ mœrebat et dolebat, Et tremebat cum videbat Nati pœnas inclyti.

Quis est homo qui non fleret, Christi Matrem si videret In tanto supplicio?

Quis posset non contristari Piam matrem contemplari Dolentem cum Filio?

Pro peccatis suæ gentis Vidit Jesum in tormentis, Et flagellis subditum.

Vidit suum dulcem Natum, Morientem desolatum, Dum emisit spiritum.

Eia Mater, fons amoris, Me sentire vim doloris, Fac, ut tecum lugeam.

Fac ut ardeat cor meum In amando Christum Deum, Ut sibi conplaceam.

Sancta mater, istud agas, Crucifixi fige plagas Cordi meo validè.

Tui Nati vulnerati, Jam dignati pro me pati, Pœnas mecum divide.

Fac me verè tecum flere, Crucifixo condolere, Donec ego vixero.

Juxta crucem tecum stare, Te libenter sociare In planctu desidero.

Virgo Virginum præclara, Mihi jam non sis amara; Fac me tecum plangere.

Fac ut portem Christi mortem, Passionis ejus sortem, Et plagas recolere.

Fac me plagis vulnerari, Cruce hâc inebriari, Ob amorem Filii.

Inflammatus et accensus, Per te, Virgo, sim defensus In die judicii.

Fac me cruce custodiri; Morte Christi præmuniri, Confoveri gratiâ.

Quando corpus morietur, Fac ut animæ donetur Paradisi gloria. Amen.

℣. Tuam ipsius animam doloris gladius pertransivit.

℟. Ut revelentur ex multis cordibus cogitationes.

Oremus.

INterveniat pro nobis, quæsumus, Domine Jesu Christe, nunc et in horâ mortis nostræ, apud tuam clementiam beata Virgo Maria mater tua, cujus sacratissimam animam in horâ tuæ Passionis doloris gladius pertransivit; Per te, Jesu Christe, Salvator mundi, qui cum Patre et sancto Spiritu vivis et regnas Deus in sæcula sæculorum. Amen.

PRIERE POUR LE ROI.

EXaudiat te Dominus in die tribulationis; protegat te nomen Dei Jacob

Mittat tibi auxilium de sancto, et de Sion tueatur te.

Memor sit omnis sacrificii tui; et holocaustum tuum pingue fiat.

Tribuat tibi secundùm cor tuum, et omne consilium tuum confirmet.

Lætabimur in salutari tuo, et in nomine Dei nostri magnificabimur.

Impleat Dominus omnes petitiones tuas: nunc cognovi quoniam salvum fecit Dominus Christum suum.

Exaudiet illum de cœlo sancto suo: in potentatibus salus dexteræ ejus.

Hi in curribus, et hi in equis; nos autem in nomine Domini Dei nostri invocabimus.

Ipsi obligati sunt, et ceciderunt; nos autem surreximus, et erecti sumus.

Domine, salvum fac regem; et exaudi nos in die quâ invocaverimus te.

Gloria Patri, &c.

℣. Fiat manus tua super virum dexteræ tuæ.

℟. Et super Filium hominis, quem confirmasti tibi.

Oremus.

QUæsumus, omnipotens Deus, ut famulus tuus Rex noster N. qui tuâ miseratione suscepit regni gubernacula, virtutum etiam omnium percipiat incrementa; quibus decenter ornatus,

et vitiorum monstra divitare hostes superare, et ad te qui via, veritas et vita es, gratiosus valeat pervenire ; Per, &c.

Priere pour implorer l'assistance divine durant les nécessités publiques.

DOmine, non secundùm peccata nostra quæ fecimus nos, neque secundùm iniquitates nostras retribuas nobis.

Domine, ne memineris iniquitatum nostrarum antiquarum ; citò anticipent nos misericordiæ tuæ, quia pauperes facti sumus nimis.

Adjuva nos, Deus salutaris noster ; et propter gloriam nominis tui, Domine, libera nos ; et propitius esto peccatis nostris, propter nomen tuum. V. Ostende nobis, Domine, misericordiam tuam. R. Et salutare tuum da nobis.

ORemus.

NE despicias, omnipotens Deus, populum tuum in afflictione clamantem ; sed propter gloriam nominis tui, tribulatis succurre placatus ; Per Dominum, &c

Pour toutes sortes de nécessités.

DEus refugium nostrum et virtus, adesto piis Ecclesiæ tuæ precibus, auctor ipse pietatis ; et præsta ut quod fideliter petimus, efficaciter consequamur ; Per, &c.

Pour demander la Paix. Antienne.

Da pacem, Domine, in diebus nostris, quia non est alius qui pugnet pro nobis nisi tu, Deus noster. ℣. Fiat pax in virtute tuâ, ℟. Et abundantia in turribus tuis.

Oremus.

Deus, à quo sancta desideria, recta consilia, et justa sunt opera; da servis tuis illam, quam mundus dare non potest, pacem; ut et corda nostra mandatis tuis dedita, et hostium sublatâ formidine, tempora sint tuâ Protectione tranquilla. Per Christum Dominum, &c.

Antienne de S. Roch, contre la Peste.

Ave, Roche sanctissime, Nobili natus sanguine, Crucis signatus schemate, Sinistro tuo latere.

Roche peregrè profectus, Pestiferos curas tactu; Ægros sanas mirificè, Tangendo salutiferè.

Vale, Roche, Angelicæ Vocis citatus flamine, qui potens es deificè A cunctis pestem pellere.

Ora pro nobis, beate Roche,

Ut nos mereamur præservari à peste.

Oremus, &c.

Oremus.

DEus, qui beato Rocho per Angelum tuum, tabulam eidem afferentem promisisti, ut qui ipsum piè invocaverit, à nullo pestis cruciatu læderetur; præsta, quæsumus, ut qui ejus memoriam agimus, meritis à mortifera peste corporis et animæ liberemur; Per, &c.

A Saint Denys.

Ant. O beate Dionysi, magna est merces tua: intercede pro nobis ad Dominum Deum nostrum, ut nos charitate licet tibi dissimiles, suâ gratiâ largiente faciat esse consortes.

℣. Ora pro nobis, sancte Dionysy cum sociis tuis;

℟. Ut digni efficiamur promissionibus Christi.

Oremus.

DEus; qui beatum Dionisium Martyrem tuum atque Pontificem virtute constantiæ in passione roborasti; quique illi, ad prædicandum Gentibus gloriam tuam, Rusticum et Eleutherium sociare dignatus es; tribue nobis, quæsumus, ex eorum imitatione pro amore tuo prospera mundi despicere, et nulla ejus adversa formidare. Per Christum Dominum, &c.

A Sainte Geneviéve.

Ant. Gloriosam Christi sponsam, nobilemque Virginem, debitis glorificemus Genovefam laudibus, postulantes ut, eadem suplicante, perfrui Paradisi mereamur gloriâ.

℣. Ora pro nobis, sancta Genovefa,

℟. Ut digni efficiamur promissionibus Christi.

ORAMUS.

EFfunde super nos, Domine, spiritum cognitionis et dilectionis tuæ, quo ancillam tuam Genovefam impleviſti; ut fidulâ ejus imitatione tibi sincere obsequentes, fide tibi et opere placeamus; Per Christum Dominum, &c.

LE PETIT OFFICE DE LA TRES SAINTE TRINITE.

POUR LE DIMANCHE.

Ad Matines.

℣. Benedicta sit sancta et individua Trinitas nunc et semper, et per infinita sæculorum sæcula. Amen.

DOmine, labia mea aperies; et os meum annuntiabit laudem tuam.

Deus, in adjutorium meum intende : Domine, ad adjuvandum me festina. Gloria Patri, et Filio, et Spiritui sancto : Sicut erat in principio, et nunc et semper, et in sæcula sæculorum. Amen.

*Depuis la Septuagésime, jusqu'à Pâques, au lieu d'*Alleluia, *on dit* Laus tibi, Domine Rex æternæ gloriæ.

Invitatoire. Deum verum, unum in Trinitate, et Trinitatem in unitate, Venite, adoremus.

Hymne.

O Lux beata Trinitas, Et principalis Unitas ; Jam sol recedit igneus, Infunde lumen cordibus.

Ant. Te invocamus, te laudamus, te adoramus : spes nostra, salus nostra, honor noster, libera nos, salva nos, vivifica nos Charitas Pater est, gratia Filius, communicatio Spiritus sanctus, Verax est Pater, veritas Filius, veritas Spiritus sanctus : una substantia es, ô beata Trinitas.

℣. Sit nomen Domini benedictum,

℟. Ex hoc nunc et usque in sæculum.

Les plus dévots à la sainte Trinité peuvent ici dire le Te Deum.

A LAUDES.

DEus, in adjutorium meum intende ; Domine, ad adjuvandum me festina,

Gloria Patri, &c. Alleluia, ou Laus tibi, Domine Rex æternæ gloriæ.

Hymne.

TU Trinitatis unitas, Orbem potenter quæ regis, Attende laudum cantica, Quæ excubantes psallimus.

Ant. Benedicta sit sancta, creatrix et gubernatrix omnium, sancta et individua Trinitas, nunc et semper, et per infinita sæcula sæculorum.

Le Chapitre des Vêpres.

V. Benedicamus Patrem, et Filium cum sancto Spiritu : R. Laudemus et superexaltemus eum in sæcula.

ORREMUS.

OMnipotens sempiterne Deus, qui dedisti famulis tuis in confessione veræ fidei, æternæ Trinitatis gloriam agnoscere, et in potentia majestatis adorare unitatem, quæsumus, ut ejusdem fidei firmitate, ab omnibus semper muniamur adversis; Per Dominum nostrum Jesum Christum.

A PRIME.

Benedicta sit sancta, &c.

DEus, in adjutorium meum intende ; Domine ad adjuvandum me festina.

Gloria Patri, et Filio, &c. Alleluia, ou Laus tibi, Domine, &c.

Hymne.

ORtus refulget lucifer, Sparsamque lucem nuntiat: Uadit caligo noctium; Lux sancta nos illuminet.

Ant. Gloria tibi, Trinitas, æqualis, una Deitas, et ante omnia sæcula, et nunc, et in perpetuum.

Le Chapitre de None. Tres sunt, &c.

v. Benedicamus Patrem, &c. Oremus. Omnipotens sempiterne, &c.

A TIERCE.

v. Benedicta sit sancta, &c.

DEus, in adjutorium meum intende; Domine, ad adjuvandum me festina. Gloria Patri, &c. Alleluia, ou Laus tibi, Domine, &c.

Hymne.

SUmmæ Deus clementiæ, Mundique factor machinæ, Unus potentialiter, Trinusque personaliter,

Ant. Laus et perennis gloria Deo Patri et Filio, Sancto Simul paraclito, In sæculorum sæcula.

Le petit Chapitre des Vêpres. O altitudo, &c.

v. Benedictus, Domine, in firmamento cœli: R. Et laudabilis et gloriosus in sæcula. Oremus. Omnipotens, &c.

A SEXTE.

℣. Benedicta sit sancta, &c.

DEus, in adjutorium meum intende; Domine, ad adjuvandum me festina.

Gloria, &c. Alleluia *ou* Laus tibi, Domine Rex æternæ gloriæ.

Hymne.

DA dexteram surgentibus, Exurgat ut mens sobria, Flagrans et in laudem Dei grates rependat debitas.

Ant. Gloria laudis resonet in ore omnium, Patri genitæque Proli: Spiritui sancto pariter resultet, laude perenni.

Petit Chapitre. 2. Cor. 13.

GRatia Domini nostri Jesu Christi et charitas Dei, et communicatio sancti Spiritus sit cum omnibus vobis. ℟. Amen.

℣. Verbo Domini cœli firmati sunt; ℟. Et Spiritu oris ejus omnis virtus eorum.

Oremus, Omnipotens, &c.

A NONE.

℣. Benedicta sit sancta, &c.

DEus, in adjutorium meum intende; Domine, ad adjuvandum me festina.

Gloria Patri, &c. Alleluia. *ou* Laus tibi, Domine Rex æternæ gloriæ.

Hymne.

GLoria Patri, Domino, Gloria Unigenito, Unà cum sancto Spiritu, In sempiterna sæcula. Amen.

Ant. Laus tibi Patri, parilique Proli; et tibi sancte studio perenni, Spiritus, nostro retonet ab ore, omne per ævum.

Petit Chapitre 1. Joan. 5.

TRes sunt qui testimonium dant in cœlo Pater; Verbum, et Spiritus sanctus; et hi trés unum sunt. R. Deo gratias.

℣. Sit nomen Domini benedictum,

℟. Ex hoc nunc et usque in sæculum.

Oremus. Omnipotens, &c.

A VEPRES.

℣. Benedicta sit sancta et individua Trinitas nunc et semper, et per infinita sæculorum sæcula.

℟. Amen.

DEus, in adjutorium meum intende; Domine, ad adjuvandum me festina

Gloria Patri, &c. Alleluia. ou Laus tibi, Domine Rex æternæ gloriæ.

Hymne.

TE mane laudum carmine, Te deprecemur vespere; Te nostra supplex gloria Per cuncta laudet sæcula.

℣. Ex quo omnia, per quem omnia, in quo omnia, ipsi gloria in sæcula. Gratias tibi, Deus, gratias tibi, vera et una Trinitas, una summa Deitas, sancta et una Unitas.

Petit Chapitre. Rom. 11.

O Altitudo divitiarum sapientiæ & scientiæ Dei, quam incomprehensibilia sunt judicia ejus, et investigabiles viæ ejus! ℟. Deo gratias.

℣. Benedicimus Patrem, &c. *avec l'Oremus.* Omnipotens, &c. *comme à Laudes.*

A COMPLIES.

COnverte nos, Deus salutaris noster; Et averte iram tuam à nobis.

Deus, in adjutorium meum intende, &c.

Gloria Patri &c. Alleluia, &c. Laus tibi, Domine, Rex æternæ gloriæ.

Hymne.

DEo Patri sit gloria, Ejusque soli Filio, Cum Spiritu Paraclito, et nunc et in perpetuum. Amen.

Ant. Te Deum Patrem ingenitum, te Filium unigenitum, te Spiritum sanctum Paraclitum, sanctam et individuam Trinitatem, toto corde et ore confitemur, laudamus atque benedicimus, tibi gloria in sæcula.

℣. Benedictus es, Domine, in firmamento cœli;

℟. Et laudabilis et gloriosus in sæcula.

Oremus. Omnipotens, &c.

Recommandation.

HAS Horas canonicas cum devotione
Dixi, sancta Trinitas, tui ratione:
Ut sis mihi præsens mortis in agone,
Et regnemus jugiter in cœli regione.
Amen.

L'OFFICE

DU SAINT-ESPRIT,

POUR LE LUNDI,

A MATINES.

℣. Spiritûs sancti gratia illuminet sensus et corda nostra. Amen.

DOmine, labia mea aperies; Et os meum annuntiabit laudem tuam.
Deus, in adjutorium meum intende:
Domine, ad adjuvandum me festina.
Gloria Patri, &c. Alleluia. *ou* Laus tibi, Domine Rex æternæ gloriæ.

Invitatoire. Alleluia. Spiritus Domini

replevit orbem terrarum. Venite, adoremus Alleluia.

Hymne.

NObis sancti Spiritûs gratia sit data, De quâ Virgo Virginum fuit obumbrata, Cum per sanctum Angelum fuit salutata, Verbum caro factum est, Virgo fœcundata.

Ant. Veni, sancte Spiritus, reple tuorum corda fidelium, et tui amoris in eis ignem accende.

v. Emitte Spiritum tuum, et creabuntur;

ꝛ. Et renovabis faciem terræ.

A LAUDES.

v. Spiritûs sancti gratia illuminet, &c.

DEus, in adjutorium meum intende: Domine, ad adjuvandum me festina.

Gloria Patri, &c. Alleluia. ou Laus tibi, Domine Rex æternæ gloriæ.

Hymne.

SUum sanctum Spiritum Deus delegavit. In die Pentecostes, Apostolos confortavit.

Et de linguis igneis ipsos inflammavit: Relinquere orphanos eos denegavit.

Ant. Accipite Spiritum sanctum: quo-

rum remiseritis peccata, remittuntur eis, Alleluia. Veni sancte Spiritus, *ci-devant.*

℣. Repleti sunt omnes Spiritu sancto, alleluia.

℟. Et cœperunt loqui, alleluia.

Oremus.

DEus qui corda fidelium sancti Spiritûs illustratione docuisti, da nobis in eodem Spiritu recta sapere, et de ejus semper consolatione gaudere; Per Dominum, &c.

A PRIME.

℣. Spiritûs sancti gratia illuminet, &c.

DEus, in adjutorium meum intende: Domine, ad adjuvandum me festina.

Gloria Patri, &c. Alleluia. *ou* Laus tibi, Domine, Rex æternæ gloriæ.

Hymne.

SEptiformem gratiam tunc acceptaverunt;
Quare idiomata cuncta cognoverunt;
Ad diversa climata mundi recesserunt,
Et fidem Catholicam tunc prædicaverunt.

Ant. Cum complerentur dies Pentecostes, erant omnes pariter in eodem loco, alleluia, Veni, sancte Spiritus,

&c. v. Emitte Spiritum, &c. *comme à Matines.*

Oremus.

SAncti Spiritûs, Domine, corda noſtra mundet infuſio, et ſui roris intimâ aſperſione fœcundet; Per Dominum, &c.

A TIERCE.

v. Spiritûs ſancti gratia illuminet, &c.

DEus, in adjutorium meum intende: Domine, ad adjuvandum me feſtina.

Gloria Patri, &c. Alleluia, *ou* Laus tibi, Domine, Rex æternæ gloriæ.

Hymne.

VEni, Creator Spiritus; Mentes tuorum viſita, Imple ſuperna gratiâ Quæ tu creaſti pectora.

Qui Paracletus diceris, Donum Dei altiſſimi, Fons vivus, ignis, charitas, Et ſpiritalis unctio.

Ant. Spiritus Domini replevit orbem terrarum, alleluia. Veni, ſancte Spiritus, reple tuorum corda fidelium, et tui amoris in eis ignem accende.

v. Spiritu Paracletus, ℟. Docebit vos omnia.

Oremus.

ADsit nobis, quæsumus, Domine, virtus Spiritûs sancti, quæ et corda nostra clementer expurget, et ab omnibus tueatur adversis; Per Dominum, &c.

A SEXTE.

℣. Spiritûs Sancti gratia illuminet, &c.

DEus, in adjutorium meum intende; Domine, ad adjuvandum me festina.

Gloria Patri, &c. Alleluia. *ou* Laus tibi, Domine Rex æternæ gloriæ.

Hymne.

ACcende lumen sensibus Infunde amorem cordibus, Infirma nostri corporis Virtute firmans perpeti.

Per te sciamus da Patrem, Noscamus atque Filium, Te utriusque Spiritum Credamus omni tempore.

Ant. Repleti sunt omnes Spiritu sancto, et cœperunt loqui, alleluia. Veni, sancte, &c.

Spiritus Domini replevit orbem terrarum; ℟. Et hoc quod continet omnia, scientiam habet vocis.

Oremus.

Adsit nobis, &c. *comme à Tierce.*

A NONE.

℣. Spiritûs ſancti gratia illuminet, &c.

DEus, in adjutorium meum intende; Domine, ad adjuvandum me feſtina.

Gloria Patri, &c. Alleluia, *ou* Laus tibi, Domine Rex æternæ gloriæ.

Hymne.

SPiritus Paracletus fuit appellatus,
Donum Dei, charitas, fons vivificatus,
Spiritalis unctio, ignis inflammatus,
Septiformis gratia, charisma vocatus.
Gloria Patri Domino, Natoque qui à mortuis Surrexit ac Paraclito, In ſæculorum ſæcula.

Ant. Pontes et omnia quæ moventur in aquis, hymnum dicite Deo, alleluia.

Veni, ſancte Spiritus, &c.

℣. Loquebantur variis linguis Apoſtoli, alleluia, ℟. Magnalia Dei, alleluia.

Oremus.

Adſit nobis, quæſumus, &c. *ci-deſſus.*

A VESPRES.

℣. Spiritûs ſancti gratia illuminet ſenſus et corda noſtra. Amen.

DEus, in adjutorium meum intende; Domine, ad adjuvandum me feſtina.

Gloria Patri, &c. Alleluia. *ou* Laus tibi Domine Rex æternæ gloriæ.

HYMNE.

DExtræ Dei digitus, virtus spiritualis,
Nos defendat, eruat ab omnibus malis,
Ut nobis non nocet dæmon infernalis;
Sed protegat, nutriat, foveatque sub alis.

Ant. Non vos relinquam orphanos, alleluia; vado et venio, ad vos, alleluia. Et gaudebit cor vestrum, alleluia.

Veni, sancte Spiritus, &c.

℣. Repleti sunt omnes Spiritu sancto, alleluia.

℟. Et cœperunt loqui, alleluia.

Oremus.

ADsit nobis, quæsumus, Domine, virtus Spiritûs sancti, quæ et corda nostra clementer expurget, et ab omnibus tueatur adversis; Per Dominum, &c.

A COMPLIES.

℣. Spiritûs sancti gratia illuminet, &c.

COnverte nos, Deus salutaris noster;
Et averte iram tuam à nobis.

Deus, in adjutorium meum intende.
Domine, ad adjuvandum me festina.
Gloria Patri, &c. Alleluia *ou* Laus tibi, Domine Rex æternæ gloriæ.

HYMNE.

SPiritus Paraclitus nos velit juvare,
Gressus nostros regere et illuminare;
Ut cùm Deus veniet omnes judicare,
Nos velit ad dexteram appellare.

Ant. Hodiè completi sunt dies Pentecostes, alleluia; hodiè Spiritus sanctus in igne discipulis apparuit, et tribuit eis charismatum dona; misit eos in universum mundum prædicare et testificari; Qui crediderit et baptizatus fuerit, salvus erit, alleluia. Veni sancte Spiritus, reple tuorum corda fidelium, et tui amoris in eis ignem accende.

℣. Loquebantur variis linguis Apostoli, alleluia. ℟. Magnalia Dei, allel.

Oremus. Adsit nobis, &c. *comme aux Vêpres.*

Recommandation.

HAs Horas canonicas cum devotione
tibi, sancte Spiritus, piâ ratione
Dixi ut nos visites inspiratione,
Et vivamus jugiter in cœli religione.
Amen.

L'OFFICE

DE SAINTE ANNE,

Mère de la Sainte Vierge.

POUR LE MARDI.

A MATINES.

AVE, gratiâ plena; Dominus tecum: tua gratia sit mecum. Benedicta tu in mulieribus, et benedicta sit sancta Anna, mater tua, ex qua sine maculâ et peccato processisti, Virgo Maria: ex te autem natus est Jesus Christus Filius Dei vivi. Amen.

DOmine, labia mea aperies: Et os meum annuntiabit laudem tuam. Deus, in adjutorium meum intende; Domine, adjuvandum me festina.

Gloria Patri, &c. Alleluia. *ou* Laus tibi, Domine Rex æternæ gloriæ.

Invitatoire. Laudemus Deum nostrum, in confessione beatæ Annæ.

HYMNE.

INclyta stirps Jesse virgam produxit adesse. De quâ processit flos, quî marcescere nescit.

Ant. Stirps est Anna, Dei Genitrix virga, Deus flos. ℣. Anna mater matris Christi, ℟. Spem auge quam accepisti.

A LAUDES

DEus, in adjutorium meum intende: Domine, ad adjuvandum me festina.

Gloria Patri, &c. Alleluia, *ou* Laus tibi, Domine Rex æternæ gloriæ.

Hymne.

FOecunda radix Isaï Florem pudicum germinat: Dei daturum Filium, Orbi dat Anna Virginem.

Ant. Dum esset Rex in accubitu suo, nardus mea dedit colorem suavitatis.

℣. Diffusa est gratia in labiis tuis;

℟. Propterea benedixit te Deus in æternum.

Oremus.

DEus, qui beatæ Annæ tantam gratiam conferre dignatus es, ut genitricis unigeniti Filii tui mater esset meretur; concede propitius, ut cujus solemnia celebramus, ejus apud te patrociniis adjuvemur; Per eumdem Dominum nostrum, &c.

A PRIME.

DEus, in adjutorium meum intende: Domine, ad adjuvandum me festina.

Gloria Patri, &c. Alleluia, *ou* Laus tibi, Domine Rex æternæ gloriæ.

HYMNE.

ANna radix Jesse egregia, Omni micans virtutum gloriâ, De te Virgo processit regia; Regi Regum nos reconcilia.

℣. Ora pro nobis, beata mater matris Dei;

℟. Ut liberemur ab omnibus malis in hâc vitâ.

ORREMUS.

DOmine Jesu Christe, qui beatæ Annæ talem gratiam donare dignatus es, ut Virginem Mariam matrem tuam in utero suo portare mereretur: da nobis, per intercessionem dilectæ matris tuæ, ab omni periculo corporis et animæ defendi, et ad gaudia æterna perduci: Qui vivis, &c.

A TIERCE.

Ave, gratiâ plena, &c. *comme à Matines.*

DEus, in adjutorium meum intende. Domine, ad adjuvandum me festina. Gloria Patri, &c. Alleluia. *ou* Laus tibi, Domine Rex æternæ gloriæ.

HYMNE.

ANna mater matris Redemptoris nostri, Anna matrona nobilissima,

Quæ jam regnas cum Angelis, Coronata in gloria: Ibi memor noſtri eſto, O Anna ſanctiſſima, Funde preces pro nobis, Ut poſſimus illic tuo ſociari collegio.

Ant. In odorem unguentorum tuorum currimus: adoleſcentulæ dilexerunt te nimis.

℣. Ora pro nobis, beata mater Anna,

℟. Nunc et ſemper, et in horâ mortis noſtræ.

ORAMUS.

DEus qui beatam Annam matrem genitricis Filii tui eſſe voluiſti, præſta, quæſumus, ut apud te meritis utriuſque matris et filiæ, regna cœleſtia conſequamur: Per eumdem, &c.

A SEXTE.

Ave, gratiâ plena, &c. *comme à Matines.*

DEus, in adjutorium meum intende: Domine, ad adjuvándum me feſtina. Gloria Patri, &c. Alleluia, *ou* Laus tibi, Domine Rex æternæ gloriæ.

HYMNE.

BEnedicta ſit ſancta Anna, quæ matrem genuit, Per quam nobis ſpes æternæ ſalutis apparuit. Anna, redde propitium per natam natæ Filium.

Ant. Jam hiems transiit, imber abiit et recessit : surge, amica mea, et veni.

℣. Elegit eam, et prælegit eam :

℟. In tabernaculo suo habitare facit eam.

ORZMUS.

EXaudi nos, Deus salutaris noster, ut sicut de beatæ Annæ matris Mariæ commemoratione gaudemus, ita piæ devotionis eruditamur affectu ; Per Dominum, &c.

A NONE.

Ave, gratiâ plena, &c. *comme à Matines.*

DEus, in adjutorium meum intende : Domine, ad adjuvandum me festina.

Gloria, &c. Alleluia. *ou* Laus tibi, Domine Rex æternæ gloriæ.

HYMNE.

ANna pia mater, ave, Cujus nomen est suave Anna socians grâtiam, Preces nostras suscipe : Anna natæ felix partu, Nos natæ felices ortu.

Ant. Veni, electa mea ; et ponam in te thronum meum, alleluia. Ista est speciosa inter filias Jerusalem.

℣. Diffusa est gratia in labiis tuis :

℟. Propterea benedixit te Deus in æternum.

ORemus.

DA, quæsumus, omnipotens Deus, ut qui de beatæ Annæ matris Mariæ commemoratione lætamur, tantæ fidei proficiamus exemplo: Per Dominum, &c.

A VEPRES.

Ave, gratiâ plena, &c. *comme à Matines.*

DEus, in adjutorium meum intende. Domine, ad adjuvandum me festina. Gloria Patri, &c. Alleluia, *ou* Laus tibi, Domine Rex æternæ gloriæ.

HYmne.

INclyta stirps Jesse virgam produxit amœnam, De quâ processit flos miro plenus odore. Hæc est Virgo Dei mater, flos ortus ab illa. ℣. Specie tuâ et pulchritudine tuâ. ℟. Intende, prosperè procede, et regna.

ORemus.

DEsiderabilem nobis, Domine, sancte, Pater omnipotens, æterne Deus, tuæ propitiationis copiam, intercedente beatâ Annâ genitrice Unigeniti tui matris Mariæ, clementer largiaris; ut sicut in ejus commemoratione tui praedicamus magnalia, ita per ipsius gloriosum iuterventum nobis donetur peccatorum indulgentia; Per eumdem, &c.

A COMPLIES.

Ave, gratiâ plena, &c. *comme à Matines.*

COnverte nos, Deus salutaris noster;
Et averte iram tuam à nobis.
Deus, in adjutorium meum intende, &c.
Gloria Patri, &c. Alleluia. *ou* Laus tibi, &c.

Hymne.

CŒleste beneficium introivit in Annam, per quam nata est nobis Maria Virgo. O sancta Anna inter mulieres benedicta, et inter matres beata!

Ant. Felix Anna matrona beato Joachim promeruit generare felicem filiam, nomine Mariam. *v.* Ora pro nobis, beatissima Anna; adjuva nos, *r.* Ut digni efficiamur promissionibus Christi.

Oremus.

SAnctæ Annæ dignissimæ matris gloriosæ Virginis Mariæ genitricis tuæ precibus adjuvemur; ut quod possibilitas nostra non obtinet, earum nobis pia intercessione donetur; Qui vivis, &c.

GAude, felix Anna, quæ concepisti prolem, quæ paritura erat mundi Salvatorem.

Gaude, felix Anna mater magnæ prolis; ex te processit rutilans stella summi Solis.

Gaude, felix Anna genitrix Mariæ, quæ Deum Virgo peperit, et est mater Messiæ.

Gaude, felix Anna, quæ sola meruisti ut esses mater Virginis matris Jesu Christi.

LE PETIT OFFICE
DU
SAINT ANGE GARDIEN

POUR LE MARDI.

A Matines.

℣. Angelis suis Deus mandavit de te, ut custodiant te in omnibus viis tuis. Amen.

DOmine, labia mea aperies. Et os meum annuntiabit laudem tuam. Deus, in adjutorium meum intende. Domine, ad adjuvandum me festina.

Gloria Patri, &c. Alleluia, ou Laus tibi, &c.

Invitatoire. Regem Angelorum Dominum, Venite, adoremus.

HYMNE.

CUstodes hominum psallimus Angelos,

Naturæ fragili quos Pater addidit.
Cœlestis comites, insidiantibus
Ne succumberet hostibus.
Nam quod corruerit proditor Angelus
Concessis meritò pulsus honoribus,
Ardens invidiâ pellere nititur
Quos cœlo Deus advocat.

℣. Adorate Deum, ℟. Omnes Angeli ejus.

A LAUDES.

Deus, in adjutorium meum, &c.

HYMNE.

ORbis Patrator optime, Qui quidquid est, potentiâ Magnâ creasti, nec regis Minore providentiâ ;
Adesto supplicantium Tibi reorum cœtui, Lucisque sub crepusculum Lucem novam da mentibus.

Ant. Reversus est Angelus qui loquebatur in me, et suscitavit quasi virum qui suscitatur à somno suo.

℣ In conspectu Angelorum psallam tibi, Deus meus ; ℟. Adorabo ad templum sanctum tuum, et confitebor nomini tuo.

OREMUS.

DEus, qui ineffabili providentiâ sanctos Angelos tuos ad nostram cus-

diam mittere dignaris : largire supplicibus tuis, eorum semper protectione defendi, et æternâ societate gaudere ; Per Dominum, &c.

A PRIME.

℣. Angelis, &c. Deus, in adjutorium, &c.

Hymne.

TUusque nobis Angelus Signatus ad custodiam, Hic adsit, à contagio Qui criminum nos protegat.

Ant. Angelis suis Deus mandavit de te, ut custodiant te in omnibus viis tuis.

℣. In conspectu, &c. *l'Oraison ci dessus.*

A TIERCE.

℣. Angelis, &c. Deus, in adjutorium, &c. *comme à Matines.*

Hymne.

SErpentis nobis æmuli Calumnias exterminat ; Ne rete fraudulentiæ Incauta nectat pectora.

Ant. Laudamus Deum quem laudant Angeli, quem Cherubim et Seraphim, Sanctus, Sanctus, Sanctus, proclamant.

℣. Ascendit fumus aromatum in conspectu Domini, ℟. De manu Angeli.

Oremus. Deus, qui ineffabili, &c.

A SEXTE.

℣. Angelis &c. Deus, in adjutorium, &c. *comme à Matines.*

HYMNE.

METum propellat hostium Nostris procul de finibus, Pacem procuret civium, Fugetque pestilentiam.

Ant. Angeli eorum semper vident faciem Patris mei qui est in cœlis.

℣. In conspectu.

Oremus. Deus, qui, &c.

A NONE.

℣. Angelis, &c. Deus, in adjutorium, &c. *comme à Matines.*

HYMNE.

DEO Patri, sit gloria, Qui quos redemit Filius, Et sanctus unxit Spiritus, Per Angelos custodiat. Amen.

Ant. Benedictus Deus qui misit Angelum suum, et eruit servos suos qui crediderunt in eum. ℣. Adorate Deum.

Oremus. Deus, qui ineffabili, &c.

A VESPRES.

℣. Angelis, &c. Deus, in adjutorium, &c. *comme à Matines.*

HYMNE.

HUC cuſtos igitur pervigil advola,
Avertens patria de tibi credita
Tam morbos animi, quam requieſcere
Quidquid non ſinit incolas.

Ant. Laudate eum, omnes Angeli ejus; laudate eum, omnes virtutes ejus. Omnes ſunt adminiſtratorii Spiritus, in miniſterium miſſi propter eos qui hæreditatem capiunt ſalutis.

v. In conſpectu, *& l'Oraiſon.*

A COMPLIES.

v. Angelis ſuis Deus, &c.
Converte nos, Deus ſalutaris noſter, &c.
Deus, in adjutorium meum intende, &c.

HYMNE.

SAnctæ ſit Triadi laus pia jugiter,
Cujus perpetuo numine machina
Triplex hæc regitur, cujus in omnia
Regnat gloria ſæcula. Amen.

Ant. Sancti Angeli cuſtodes noſtri, defendite nos in prælio; ut non pereamur in tremendo judicio. v. Angelis ſuis.

Oremus. Deus, qui ineffabili, &c.

Recommandation.

HAS Horas canonicas cum devotione
Dixi, cuſtos Angele, tui ratione.
Precor me cuſtodias mortis in agone,
Et præſens me deducas in cœli regione.
Amen.

L'OFFICE

DE SAINT JOSEPH,

POUR LE MERCREDI.

A Matines.

AVE, Joseph fili David, juste viæ Mariæ, de qua natus est Jesus. Sancte Joseph pater Jesu Christi, ora pro nobis peccatoribus, nunc et in horâ mortis nostræ. Amen.

DOmine, labia mea aperies; Et os meum annuntiabit laudem tuam. Deus, in adjutorium meum intende: Domine, ad adjuvandum me festina. Gloria Patri, &c. Alleluia. *ou* Laus tibi, Domine Rex æternæ gloriæ.

Invitatoire. Sponsi Mariæ Virginis fulgent lætæ solemnia: Christo devotis canticis sancta plaudat Ecclesia.

HYMNE.

JOseph David filius clarâ stirpe natus,
Jesu Christi Domini pater nuncupatus,
Desponsatus Virgini, mente copulatus,
Utriusque custos cœlo destinatus.

Ant. Angelus Domini apparuit in somnis Joseph, dicens : Surge, et accipe puerum et matrem ejus, et fuge in Ægyptum, et esto ibi usquedum dicam tibi.

℣. Justus germinabit sicut lilium :

℟. Florebit in æternum ante Dominum.

A LAUDES.

DEus in adjutorium meum intende : Domine, ad adjuvandum me festina.

Gloria Patri, &c. Alleluia, ou Laus tibi, Domine Rex æternæ gloriæ.

Hymne.

EDicta regis improbi Cœli cavens oraculo, Cum matre natum proferens, Joseph, in Ægyptum fugis.

Ant. Erant Joseph et Maria mater Jesu mirantes super his quæ dicebantur de eo. Salve, Patriarcharum decus, et Ecclesiæ sanctæ Dei œconome, cui panem vitæ et frumentum electorum conservasti.

℣. Justum deduxit Dominus per vias rectas,

℟. Et ostendit illi regnum Dei.

Oremus.

SAnctissimæ genitricis tuæ sponsi, quæsumus, Domine, meritis adjuvemur; ut quod possibilitas nostra non obtinet, ejus nobis intercessione donetur : Qui vivis, &c.

A PRIME.

v. Jesus, Maria, Joseph. Ave, Joseph, &c.

Deus, in adjutorium, &c.

Hymne.

TU qui sponsam gravidam dolens cùm videres,
Cogitans anxius an eam retineres;
Sed cœlestis monitor, amplius ne timeres,
In somnis admonuit, ut potiùs gauderes.

Ant. Cùm esset desponsata mater Jesu Maria Joseph, antequam convenirent, inventa est in utero habens de Spiritu sancto Salve, Patriarcharum decus, et Ecclesiæ sanctæ Dei œconome, cui panem vitæ et frumentum electorum conservasti.

v. Justum deduxit, &c. Oremus. Sanctissimæ, &c. *comme à Laudes.*

A TIERCE.

v. Jesus, Maria, Joseph. Ave, Joseph, &c.

Deus, in adjutorium, &c.

Hymne.

BEthleem profectus censum soluturus.
Cum prægnante Virgine, ubi nasciturus

Erat mundi Dominus, quique mox facturus,
Ut ipsum infantulum esset amplexurus.

Ant. Joseph autem vir ejus, cùm esset justus, et nollet eam traducere, voluit occultè dimittere eam. Salve, Patriarcharum decus, et Ecclesiæ sanctæ Dei œconome, cui panem vitæ et frumentum electorum conservasti.

℣. Os justi meditabitur sapientiam.

℟. Et lingua ejus loquetur judicium.

Oremus. Sanctissimæ, &c. *comme à Laudes,*

A SEXTE.

℣. Jesus, Maria, Joseph. Ave, Joseph, &c.

Deus, in adjutorium, &c.

Hymne.

CUm Herodes impius in pueros sæviret,
Gabrielis monitu amplius ne dormires.
Retulisti sponsæ ut tecum veniret,
Et accepto parvulo in Ægyptum ires.

Ant. Hæc eo cogitante, ecce Angelus Domini apparuit in somnis. Salve, Patriarcharum decus, et Ecclesiæ sanctæ Dei œconome, cui panem vitæ et frumentum electorum conservasti.

℣. Lex Dei ejus in corde ipsius:

8. Et non supplantabuntur gressus ejus. Oremus, Sanctissimæ genitricis, &c. *comme à Laudes.*

A NONE.

v. Jesus, Maria, Joseph, Ave, Joseph, &c.

Deus in adjutorium, &c.

HYMNE.

HOstibus defunctis, inde recessisti,
Et in Galilæam tecum reduxisti
Puerum et sponsam, sicut didicisti
Cœlitus; et Nazareth humilis vixisti.

Ant. Joseph fili David, noli timere accipere Mariam conjugem tuam. Pariet autem filium, et vocabis nomen ejus Jesum: ipse enim salvum faciet populum suum à peccatis eorum. Salve, Patriarcharum decus, et Ecclesiæ sanctæ Dei œconome, cui panem vitæ et frumentum electorum conservasti.

v. Justum, &c. Oremus. Sanctissimæ genitricis, &c. *comme à Laudes.*

A VESPRES.

v. Jesus, Maria, Joseph. Ave, Joseph, &c.

DEus, in adjutorium meum intende; Domine, ad adjuvandum me festina.

Gloria Patri, &c. Alleluia, *ou* Laus tibi, Domine, &c.

Hymne.

O Qui Jesum factum duodecim annorum
Perdidisti, tuorum lumen oculorum;
Sed inventum posteà in medio Doctorum
Custodisti sedulus Regem Angelorum.

Ant Parit Virgo, adsunt Angeli, adest & Joseph: puerum Jesum admirandum amplexatur, deprecatur & adorat.

Salve, Patriarcharum decus, & Ecclesiæ sanctæ Dei œconome, cui panem vitæ & frumentum electorum conservasti.

℣. Amavit eum Dominus, & ornavit eum: ℟. Stolam gloriæ induit eum.

Oremus.

Sanctissimæ genitricis tuæ sponsi, &c. *comme à Laudes.*

A COMPLIES.

℣. Jesus, Maria, Joseph. Ave, Joseph, &c.

C Onverte nos, Deus salutaris noster; Et averte iram tuam à nobis.

Deus, in adjutorium meum intende, Domine, ad adjuvandum me festina: Gloria Patri, &c. Alleluia. *ou* Laus tibi, Domine Rex æternæ gloriæ.

Hymne.

F Flix quem in ulnis cum Jesu, cum Maria, Tenuit cubantem, dum in

agoniâ. Spiritum efflares, ut directâ viâ Tenderes ad Patrem functus vitâ piâ.

Ant O quam venerandus es, beate Joseph! qui Christum Dominum in carne venientem vidisti; & beati oculi tui, qui eum nascentem videre meruerunt: nunc verò beatior, qui ipsum non jam in terris cum hominibus conversantem, sed in dexterâ Patris considentem facie ad faciem intueris. Salve, Patriarcharum decus, & Ecclesiæ sanctæ Dei œconome, cui panem vitæ & frumentum electorum contervasti

℣. Ora pro nobis, sancte Joseph;
℟. Ut digni efficiamur promissionibus Christi.

Oremus. Sanctissimæ genitricis, &c. *comme à Laudes.*

Recommandation.

HAs Horas canonicas cum devotione
Dixi, sancte Joseph, tui ratione;
Ut sis memor mei piâ ratione,
Et vivamus simul in cœli regione.
Amen.

***

L'OFFICE DU TRES SAINT SACREMENT,

POUR LE JEUDI.

A Matines.

℣. Panem Angelorum manducavit homo, et paratur ei mensa Domini.

DOmine, labia mea aperies; Et os meum annuntiabit laudem tuam.

Deus, in adjutorium meum intende: Domine, ad adjuvandum me festina.

Gloria Patri, &c. Alleluia *ou* Laus tibi, Domine Rex æternæ gloriæ.

Invitatoire. Christum Regem adoramus dominantem gentibus, qui se manducantibus dat Spiritus pinguedinem.

HYMNE.

SAcris solemniis juncta sint gaudia,
Et ex præcordiis sonent præconia:
Recedant vetera, nova sint omnia,
Corda, voces & opera.

Panis Angelicus fit panis hominum,
Dat panis cœlicus figuris terminum.
O res mirabilis! manducat Dominum
Pauper, servus, et humilis

Te, trina Deitas unaque, poscimus:
Sic nos tu visita, sicut te colimus:

Per tuas semitas duc nos quo tendimus, Ad lucem quam inhabitas. Amen

Ant. Fructum salutiferum gustandum dedit Dominus mortis suæ tempore. A fructu frumenti et vini multiplicati fideles in pace requiescant. In altari tuo, Domine, Christum sumimus, in quem cor et caro nostra exultant.

Les plus dévots au très Saint Sacrement peuvent ici dire le Te Deum.

℣. Panem de cœlo præstitisti eis,

℟. Omne delectamentum in se habentem.

A LAUDES.

DEus, in adjutorium meum intende : Domine, ad adjuvandum me festina. Gloria Patri, &c. Alleluia. *ou* Laus tibi, &c.

Hymne.

VErbum supernum prodiens, Nec Patris linquens dexteram, Ad opus suum exiens; Venit ad vitæ vesperam.

O salutaris Hostia ! Quæ cœli pandis ostium : Bella premunt hostilia ; Da robur, fer auxilium.

Uni trinoque Domino Sit sempiterna gloria, Qui vitam sine termino Nobis donet in patria. Amen.

Ant. Ego sum panis vivus, qui de cœ

lo descendi Qui manducaverit ex hoc pane, vivet in æternum, alleluia.

v. Posuit fines tuos pacem,

R. Et adipe frumenti satiat te.

ORAEMUS.

DEus, qui nobis sub Sacramento mirabili Passionis tuæ memoriam reliquisti; tribue, quæsumus, ita nos Corporis et Sanguinis tui sacra mysteria venerari, ut redemptionis tuæ fructum in nobis jugiter sentiamus; Qui vivis et regnas cum Deo Patre in unitate Spiritûs sancti Deus; Per omnia sæcula sæculorum. R. Amen.

A PRIME.

v. Panem Angelorum, &c. *comme à Matines.*

DEus, in adjutorium meum, &c. *comme à Laudes.*

HYMNE.

SE nascens dedit socium, Convescens in edulium; Se moriens in pretium, Se regnans dat in præmium.

Gloria tibi, Domine, Qui natus es de Virgine, Cum Patre et sancto Spiritu, In sæculorum sæcula. Amen.

Ant. Sapientia ædificavit sibi domum, miscuit vinum, et posuit mensam, allelu.

v. Christe Fili Dei vivi, miserere no-

bis: ℟. Qui natus es de Maria Virgine, miserere nobis.

OREMUS.

FAc nos, quæsumus, Domine, divinitatis tuæ sempiternâ fruitione repleri, quam pretiosi corporis et sanguinis tui temporalis perceptio præfigurat: Qui vivis et regnas cum Deo Patre in unitate Spiritus sancti Deus; Per omnia sæcula sæculorum. ℟. Amen.

A TIERCE.

℣. Panem Angelorum, &c. *comme à Matines.*

DEus, in adjutorium meum intende: Domine, &c.

HYMNE.

POst Agnum typicum, expletis epulis,
Corpus Dominicum datum discipulis,
Sic totum omnibus quod totum singulis,
Ejus fatemur manibus.

Te, trina Deitas unaque, poscimus,
Sic nos tu visita, sicut te colimus:
Per tuas semitas duc nos quò tendimus,
Ad lucem quam inhabitas. Amen.

Ant. Angelorum escâ nutrivisti populum tuum, et panem de cœlo Præstitisti eis, alleluia.

℣. Panem cœli dedit eis. ℟. Panem Angelorum manducavit homo.

OREMUS.

Deus, qui nobis, &c. *comme à Laudes.*

A SEXTE.

℣. Panem Angelorum manducavit, &c.

DEus, in adjutorium meum intende : Domine, &c.

HYMNE.

DEdit fragilibus corporis ferculum,
Dedit et tristibus sanguinis poculum,
Dicens ; Accipite quod trado vasculum ;
Omnes ex eo bibite.

Te trina Deitas unaque, poscimus,
Sic nos tu visita, sicut te colimus ;
Per tuas semitas duc nos quò tendimus,
Ad lucem quam inhabitas. Amen.

Ant. Pinguis est panis Christi, et præbebit delicias regibus, alleluia. ℣. Cibavit illos ex adipe frumenti, ℟. Et de petrâ melle saturavit eos.

Oremus.

Deus, qui, &c.

A NONE.

℣. Panem Angelorum manducavit, &c.

DEus, in adjutorium meum intende : Domine, ad adjuvandum me festina.

Gloria Patri, &c. Alleluia, *ou* Laus tibi Domine, &c.

HYMNE.

SIC ſacrificium iſtud inſtituit,
Cujus officium committi voluit
Solis Preſbyteris, quibus ſic congruit
Ut ſumant et dent cæteris.

Te, trina Deitas unaque, poſcimus,
Sic nos tu viſita, ſicut te colimus;
Per tuas ſemitas duc nos quò tendimus,
Ad lucem quam inhabitas. Amen.

Ant. Vincenti dabo manna abſconditum et nomen novum, alleluia.

℣. Educas panem de terra, ℟. Et vinum lætificet cor hominis.

Oremus. Deus, qui nobis, &c.

A VESPRES.

℣. Panem Angelorum manducavit, &c.

Deus, in adjutorium meum, &c.

HYMNE.

PAnge, lingua, glorioſi Corporis myſterium, Sanguiniſque pretioſi Quem in mundi pretium, Fructus ventris generoſi, Rex effudit gentium.

Ant. O ſacrum convivium, in quo Chriſtus ſumitur! recolitur memoria Paſſionis ejus, mens impletur gratiâ, et futuræ gloriæ nobis pignus datur, alle-

℣. Panem de cœlo præstitisti eis.

℟. Omne delectamentum in se habentem.

Oremus. Deus, qui nobis, &c.

A COMPLIES.

℣. Panem Angelorum manducavit, &c.

CONverte nos, Deus salutaris noster ; Et averte iram tuam à nobis Deus, in adjutorium meum intende, &c. Gloria Patri, &c. Alleluia. *ou* Laus tibi, Domine Rex æternæ gloriæ.

HYMNE.

TAntum ergo Sacramentum Veneremur cernui : Et antiquum documentum Novo cedat ritui ; Præstet fides supplementum Sensuum defectui.

Genitori, Genitoque Laus et jubilatio, Salus, honor, virtus quoque Sit et benedictio : Procedenti ab utroque Compar sit laudatio. Amen.

Ant. O quàm suavis est; Domine, Spiritus tuus! qui, ut dulcedinem tuam in filios demonstrares, pane suavissimo de cœlo præstito, esurientes reples bonis, fastidiosos divites dimittes inanes.

℣. Panem de cœlo, *ci dessus.*

Oremus, Deus, qui nobis, &c.

Recommandation.

HAS Horas canonicas cum devotione
Dixi, in memoriam tui, Jesu bone,
Corporis sanctissimi piâ ratione.
Fac ut illo perfruar in cœli regione.
Amen.

L'OFFICE

DE LA SAINTE CROIX.

POUR LE VENDREDI.

A Matines.

℣. Per signum Crucis de inimicis nostris. ℟. Libera nos, Deus noster.

DOmine, labia mea aperies; Et os meum annuntiabit laudem tuam. Deus, in adjutorium meum intende; Domine, ad adjuvandum me festina. Gloria Patri, &c. Alleluia. *ou* Laus tibi Domine Rex æternæ gloriæ

Invitatoire. Adoremus Dominum; quia ipse redemit nos.

HYMNE.

PAtris sapientia, veritas divina,
Deus homo captus est horâ matutinâ,

A suis discipulis citò derelictus,
A Judæis traditus, venditus, et afflictus.

Ant. O Crux glorioſa! ô Crux adoranda! ô lignum pretioſum et admirabile signum, per quod et diabolus eſt victus, et mundus Christi sanguine redemptus. v. Dicite in nationibus, R. Quia Dominus regnavit à ligno.

A LAUDES.

DEus, in adjutorium meum intende: Domine, ad adjuvandum me festina. Gloria Patri, &c. Alleluia ou Laus tibi, Domine, Rex æternæ gloriæ.

Hymne.

PAnge, lingua, glorioſi Prælium certaminis, Et super Crucis trophæum Dic triumphum nobilem, Qualiter Redemptor orbis immolatus vicerit.

Ant. O Crux splendidior cunctis aſtris, mundo celebris, hominibus multùm amabilis, sanctior universis, quæ sola fuisti digna portare talentum mundi; dulce lignum, dulces clavos, dulcia ferens pondera; salva præsentem catervam in tuis hodie laudibus congregatam.

v. Adoramus te, Christe et benedicimus tibi;

℟. Quia per sanctam Crucem tuam redemisti mundum.

ORAMUS.

DOmine Jesu Christe, Fili Dei vivi pone passionem, crucem et mortem tuam inter judicium tuum et animam meam nunc et in horâ mortis meæ; et mihi largiri digneris gratiam et misericordiam, vivis et defunctis requiem et veniam, Ecclésiæ tuæ pacem et concordiam, et nobis peccatoribus vitam et gloriam sempiternam: Qui vivis et regnas Deus, per omnia sæcula sæculorum. Amen.

A PRIME.

℣. Per signum Crucis, &c. *à Matines.*
Deus, in adjutorium meum, &c.

HYMNE.

HOrâ primâ Dominum ducunt ad Pilatum, Et à falsis testibus multùm accusatum, Colaphis percutiunt manibus ligatum: Vultum Dei conspuunt, lumen cœli gratum.

Ant. O magnum pietatis opus! mors mortua tunc est, in ligno quando mortua vita fuit.

℟. Adoramus te, Christe; &c.

Oremus. Domine Jesu. *comme à Laudes.*

A TIERCE.

℣. Per ſignum Crucis, &c. *à Matines.* Deus in adjutorium, &c.

Hymne.

CRucifige, clamitant horâ tertiarum : Illuſus induitur veſte purpurarum: Caput ejus pungitur coronâ ſpinarum : Crucem portat humeris ad loca pœnarum.

Ant. Salva nos, Chriſte ſalvator, per virtutem ſanctæ Crucis : qui ſalvaſti Petrum in mari, miſerere nobis, ℣. Adoramus te &c.

Oremus. Domine Jeſu, &c.

A SEXTE.

℣. Per ſignum Crucis, &c. *à Matines.* Deus, in adjutorium meum, &c.

Hymne.

HOrâ ſextâ Jeſus eſt cruci conclavatus, Et cum latronibus pendens eſt deputatus, Præ tormentis ſitiens felle ſaturatus. Agnus crimen diluens ſic ludificatus.

Ant. Ecce Crucem Domini : fugite, partes adverſæ : vicit leo de tribu Juda, radix David.

℣. Omnis terra adoret te, et pſallat tibi.

℟. Pſalmum dicat nomini tuo, Domine.

Oremus. Domine Jeſu Chriſte, &c.

A NONE.

℣. Per ſignum Crucis, &c. *à Matines.*

HYMNE.

HOrâ nonâ Jeſus expiravit: Eli clamans ſpiritum Patri commendavit: Latus ejus lancea miles perforavit; Terra tunc contremuit, et ſol obſcuravit.

Ant. Nos autem gloriari oportet in Cruce Domini noſtri Jeſu Chriſti. ℣. Hoc ſignum Crucis erit in cœlo, ℟. Cùm Dominus ad judicandum venerit.

Oremus. Domine Jeſu Chriſte, &c.

A VESPRES.

℣. Per ſignum, &c. *à Matines.*

Deus in adjutorium meum, &c.

HYMNE.

DE cruce deponitur horâ veſpertinâ, Fortitudo latuit in mente divinâ, Talem mortem ſubiit vitæ medicina. Heu! corona gloriæ jacuit ſupina.

Ant Crux fidelis inter omnes, arbor una nobilis, nulla ſilva talem profert fronde, flore, germine; dulce lignum, dulces clavos, dulce pondus ſuſtinet. ℣. Hoc ſignum Crucis erit in cœlo, ℟. Cum Dominus ad judicandum venerit.

L'Oremus *de Laudes.*

A COMPLIES.

℣. Per Signum, &c. *comme à Matines.*

COnverte nos, Deus salutaris noster ;
Et averte iram tuam à nobis.
Deus in adjutorium meum intende, &c.
Gloria Patri, &c. Alleluia, ou Laus tibi, Domine Rex æternæ gloriæ.

Hymne.

HOrâ Completorii datur sepulturæ ;
Corpus Christi nobile, spes vitæ futuræ. Conditur aromate : complentur scripturæ, Jugis sit memoria mortis suæ duræ.

Ant. O Crux benedicta, quia in te pependit Salvator mundi, et in te triumphavit Rex Angelorum. ℣. Adoramus te, Christe, &c. *à Laudes.*

Oremus.

DEus qui unigeniti Filii tui Domini nostri Jesu Christi pretioso sanguine humanum genus redimere dignatus es, concede propitius, ut qui ad adorandam vivificam Crucem adveniunt, à peccatorum suorum nexibus liberentur ; Per eundem Dominum, &c.

Recommandation.

HAs Horas canonicas cum devotione Tibi, Christe, recolo piâ ratione ;

Ut qui pro me passus es amoris ardore ;
Sis mihi solatium mortis in agone.
Amen.

Oraison à JESUS-CHRIST, *pour obtenir la grace de bien mourir.*

MOn Seigneur Jésus-Christ, qui sans aucun déchet de votre divine Majesté, avez pris la forme de serviteur; qui par votre vie passive avez sanctifié ma vie, et pour satisfaire à la divine Justice, avez accepté l'Arrêt d'une très-cruelle mort, par obéissance à votre Père par pénitence de mes péchés, par amour envers moi : ô mon Souverain, faites, s'il vous plaît, que le moment décisif de mon éternité soit sous la protection des trois précieux momens de votre incarnation, de votre douloureuse mort, et de votre glorieuse résurrection. O bon Jésus, je vous remercie des trois heures que vous avez langui en Croix, et de vos saintes dispositions à ce funeste supplice. Je reçois dès à présent mon Arrêt de mort par obéissance à votre sainte volonté, par pénitence de mes péchés, et pour l'amour de votre amour. Rendez moi conforme à vous en la mort. Faites que la flamme qui a consommé votre vie en Croix, me consomme ; et que le dernier usage de ma liberté soit un

acte d'amour, et une parfaite réſignation à votre ſainte volonté. Ainſi ſoit-il.

L'OFFICE DE LA CONCEPTION DE LA VIERGE.

POUR LE SAMEDI.

A Matines.

FIa labia mea, nunc annuntiate Laudes et præconia Virginis beatæ Domina, in adjutorium meum intende :

℟. Me de manu hoſtium potenter defende.

Gloria Patri, &c. Alleluia. *ou* Laus tibi, Domine Rex æternæ gloriæ.

HYMNE.

SAlve, mundi Domina, Cœlorum Regina. Salve, Virgo Virginum, Stella matutina Salve, plena gratiâ, Clara lux divina : Mundi in auxilium, Domina, feſtina.

Ab æterno Dominus te præordinavit Matrem unigeniti Verbi quo creavit Terram, pontum, æthera : te pulchram ornavit Sibi ſponſam, in quâ Adam non peccavit.

℣. Elegit eam Deus, et præelegit eam:

℟. In tabernaculo suo habitare fecit eam.

℣. Domina, exaudi orationem meam;
℟. Et clamor meus ad te veniat.

ORÆMUS

SAncta Maria, Regina cœlorum, mater Domini nostri Jesu Christi, et mundi Domina, quæ nullum derelinquis, et nullum despicis: respice me, Domina, clementer oculo pietatis, et impetra mihi apud tuum dilectum filium cunctorum veniam peccatorum; ut qui nunc tuam sanctam Conceptionem devoto affectu recolo, æternæ in futurum beatitudinis bravium capiam, ipso quem Virgo peperisti, donante Domino nostro Jesu Christo, qui cum Patre et sancto Spiritu vivit et regnat in trinitate perfectâ Deus, in sæcula sæculorum. ℟. Amen.

℣. Domina, exaudi orationem meam;
℟. Et clamor meus ad te veniat.
℣. Benedicamus Domino.
℟. Deo gratias.
℣ Fidelium animæ per misericordiam Dei requiescant in pace. ℟. Amen.

A PRIME.

DOmina, in adjutorium meum intende:

℟ Me de manu hostium potenter defende. Gloria Patri, &c.

HYMNE.

SAlve, Virgo ſapiens, domus Deo dicata, Columnâ ſeptemplici menſâque exornata; Ab omni contagio mundi præſervata, Antè ſancta in utero parens, quàm nata.

Tu mater viventium, et porta es Sanctorum, Nova ſtella Jacob, Domina Angelorum, Zabulon terribilis acies caſtrorum, Portus et refugium ſis Chriſtianorum. Amen.

℣. Ipſe creavit illam in ſpiritu ſancto,

℟. Et effudit ſuper illam omnia opera ſua.

℣. Domina, exaudi orationem meam;

℟. Et clamor meus ad te veniat.

Oremus. Sancta Maria, Regina, &c. *comme ci-devant à Matines.*

℣. Domina, exaudi orationem meam;

℣. Benedicamus Domino, &c.

℣. Fidelium animæ, &c.

A TIERCE.

DOmina, in adjutorium meum intende:

℟. Me de manu hoſtium potenter defende. Gloria Patri, &c.

HYMNE.

SAlve, arca fœderis, tronus Salomonis, Arcus pulcher ætheris, rubus viſionis,

Virga frondens germinis, vellus Gedeonis,
Porta clausa numinis, favusque Samsonis.

Decebat tam nobilem Natum præcavere Ab originali labe matris Evæ Almam quam elegerat Genitricem verè, Nulli prorsus sinens culpæ subjacere. Amen.

℣. Ego in altissimis habito;

℟. Et thronus meus in columnâ nubis.

Domina, exaudi orationem meam;

℟. Et clamor meus ad te veniat.

Oremus. Sancta Maria Regina, &c.

℣. Domina, exaudi orationem meam:

℟. Et clamor meus ad te veniat.

℣. Benedicamus Domino. ℟. Deo gratias.

℣. Fidelium animæ per misericordiam Dei requiescant in pace. Amen.

A SEXTE.

DOmina, in adjutorium meum intende:

℟. Me de manu hostium potenter defende, Gloria, &c.

Hymne.

SAlve Virgo puerpera, templum Trinitatis,
Angelorum gaudium, cella puritatis,

Solamen mœrentium, hortus voluptatis,
Palma patientiæ, cedrus castitatis.
Terra es benedicta, et sacerdotalis;
Sancta et immunis culpæ originalis,
Civitas Altissimi porta orientalis.
In te est omnis gratia, Virgo singularis.
Amen.

℣. Sicut lilium inter spinas,
℟. Sic amica mea inter filias Adæ,
℣. Domina, exaudi orationem meam :
℟. Et clamor meus ad te veniat.
Oremus. Sancta Maria, &c.

A NONE.

DOmina, in adjutorium meum intende ;

℟. Me de manu hostium potenter defende. Gloria Patri, &c.

Hymne.

SAlve, urbs refugii, turrisque munita
David propugnatis, armisque insignita ;
In Conceptione charitate ignita,
Draconis potestas est à te contrita.
O mulier fortis, et invicta Judith;
Pulchra Abisaï virgo, verum fovens David ; Rachel cunat rem Ægypti gestavit ;
Salvatorem mundi Maria portavit.
Amen.

℣. Tota pulchra es, amica mea ;

℟. Et macula originalis nunquam fuit in te.

℣. Domina, exaudi orrtionem meam.

℟. Et clamor meus ad te veniat.

Oremus. Sancta Maria Regina, &c. *comme ci-devant à Matines*

℣. Domina exaudi orationem, &c.

Benedicamus Domino, &c.

℣. Fidelium animæ, &c.

A VESPRES.

DOmina, in adjutorium meum intende:

℟. Me de manu hostium potenter defende. Gloria Patri, &c.

Hymne.

SAlve, horologium, quo retrograditur Sol in decem lineis: Verbum incarnatur.

Homo ut ab inferis ad summa attolatur,
Immensus ab Angelis paulò minoratur.

Solis hujus radiis Maria corruscat,
Consurgens aurora in conspectu micat:
Lilium inter spinas, quæ serpentis conterat Caput, pulchra ut luna errantes collustrat. Amen.

℣. Ego feci in cœlis ut oriretur lumen indeficiens: ℟. Et quasi nebula texi omnem terram.

℣. Domina, exaudi orationem meam;

℟. Et clamor meus ad te veniat.
Oremus. Sancta Maria, &c.

A COMPLIES.

CONvertat nos, Domina, tuis precibus placatus Jesus Christus Filius tuus ; Et avertat iram tuam à nobis.

v. Domina, in adjutorium meum intende.

℟. Me de manu hostium potenter defende. Gloria Patri, &c.

Hymne.

SAlve, Virgo florens, mater illibata,
Regina clementiæ, stellis coronata,
Suprà omnes Angelos pura immaculata,
Atque ad Regis dexteram stans veste deauratâ.

Per te, Mater gratiæ, dulcis spes reorum, Fulgens stella maris, portus naufragorum, Potens cœli janua, salus infirmorum, Videamus Regem in aula Sanctorum. Amen.

v. Oleum effusum, Maria, nomen tuum ;

℟. Servi tui tui dilexerunt te nimis.

v. Domina, exaudi orationem meam ;

℟. Et clamor meus ad te veniat.

Oremus. Sancta Maria, &c.

Recommandation.

SUppliçes offerimus tibi, Virgo pia,
Has Horas canonicas: fac nos ut in via
Ducas curſu proſpero, et in agonia
Tu nobis aſſiſte, ô dulcis Maria.
Amen.

L'OFFICE

DU NOM ET COURONNEMENT

DE LA GLORIEUSE

VIERGE MARIE.

Ave, Maria, &c.

M.

Ant. Maria Virgo. *Cant.* Luc, 1.

MAgnificat anima mea Dominum;
Et exultavit ſpiritus meus in Deo ſalutari meo.

Quia reſpexit humilitatem ancillæ ſuæ: ecce enim ex hoc beatam me dicent omnes generationes.

Quia fecit mihi magna qui potens eſt, et ſanctum nomen ejus.

Et misericordia ejus à progenie in progenies, timentibus eum.

Fecit potentiam in brachio suo; dispersi superbos mente cordis sui.

Deposuit potentes de sede, et exaltavit humiles.

Esurientes implevit bonis, et divites dimisit inanes.

Suscepit Israel puerum suum, recordatus misericordiæ suæ;

Sicut locutus est ad patres nostros, Abraham et semini ejus in sæcula.

Gloria Patri, &c.

Ant. Maria Virgo, semper lætare, quæ meruisti Christum portare cœli et terræ conditorem; quia de tuo utero protulisti mundi salvatorem. *Ave, Maria, &c.*

A.

Ant. Ave, Regina cœlorum. *Ps.* 119.

AD Dominum, cùm tribularer, clamavi; et exaudivit me.

Domine, libera animam meam à labiis iniquis, et à lingua dolosa.

Quid detur tibi, aut quid apponatur tibi, ad linguam dolosam?

Sagittæ potentis acutæ cum carbonibus desolatoriis.

Heu mihi, quia incolatus meus prolongatus est! habitavi cum habitantibus Cedar; multùm incola fuit anima mea.

Cum his qui oderunt pacem, eram pacificus: cùm loquebar illis, impugnabant me gratis.

Gloria Patri, & Filio, &c.

Ant. Ave, Regina cœlorum, Mater Regis Angelorum: ô Maria flos Virginum, velut rosa vel lilium, funde preces ad Filium pro salute fidelium.

Ave, Maria, &c.

R.

Ant. Regali ex progenie. *Ps.* 118

REtribue servo tuo, vivifica me; et custodiam sermones tuos.

Revela oculos meos, et considerabo mirabilia de lege tua.

Incola ego sum in terra, non abscondas à me mandata tua.

Concupivit anima mea desiderare justificationes tuas in omni tempore.

Increpasti superbos: maledicti qui declinant à mandatis tuis.

Aufer à me opprobrium & contemptum; quià testimonia tua exquisivi.

Etenim sederunt principes, et adversum me loquebantur: servus autem tuus exercebatur in justificationibus tuis.

Nam et testimonia tua meditatio mea est, et consilium meum justificationes tuæ.

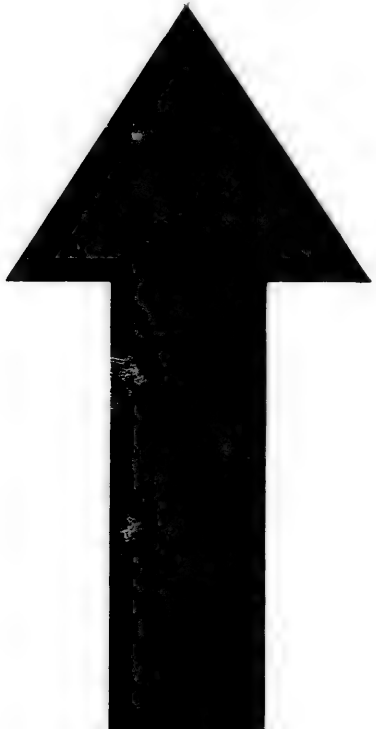

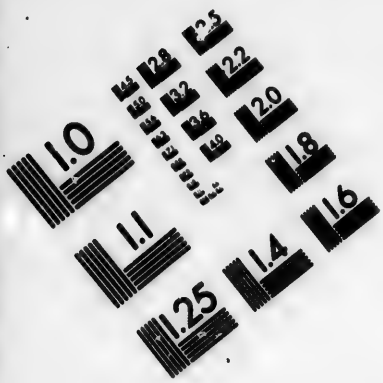

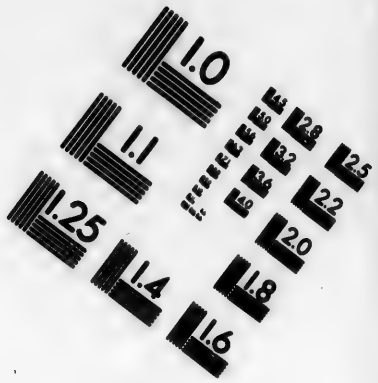

IMAGE EVALUATION
TEST TARGET (MT-3)

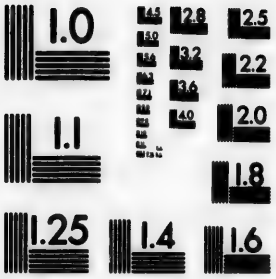

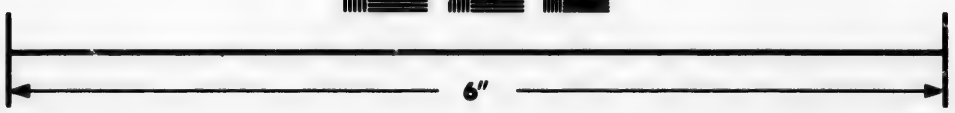

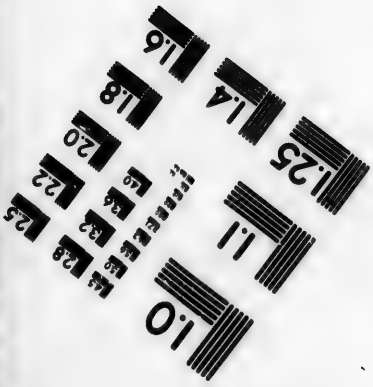

Photographic
Sciences
Corporation

23 WEST MAIN STREET
WEBSTER, N.Y. 14580
(716) 872-4503

Gloria Patri, & Filio, &c.

Ant. Regali ex progenie Maria exorta refulget, cujus precibus nos adjuvari mente et ſpiritu devotiſſimè poſcimus.

Ave, Maria, &c.

I.

Ant. Inviolata. *Pſ.* 125.

In convertendo Dominus captivitatem Sion, facti ſumus ſicut conſolati,

Tunc repletum eſt gaudio os noſtrum, et lingua noſtra exultatione.

Tunc dicent inter gentes : Magnificavit Dominus facere cum eis.

Magnificavit Dominus facere nobiſcum : facti ſumus lætantes.

Converte, Domine, captivitatem noſtram, ſicut torrens in auſtro.

Qui ſeminant in lacrymis, in exultatione metent.

Euntes ibant et flebant, mittentes ſemina ſua.

Venientes autem venient cum exultatione, portantes manipulos ſuos.

Gloria Patri, &c.

Ant. Inviolata, integra et caſta es Maria :

Quæ es effecta fulgida cœli porta,
O Mater alma Chriſti chariſſima,

Sulcipe pia laudum præconia.
Noſtra ut pura pectora ſint et corpora,
Te nunc flagitant devota corda et ora.
Tua per precata dulciſona,
Nobis concedas veniam per ſæcula.
O benigna! ô Regina! ô Maria!
Quæ ſola inviolata permanſiſti.

Ave, Maria, &c.

A.

Ant. Ave, ſtella matutina. *Pſ.* 122.

AD te levavi oculos meos, qui habitas in cœlis.

Ecce ſicut oculi ſervorum in manibus dominorum ſuorum.

Sicut oculi ancillæ in manibus dominæ ſuæ; ita oculi noſtri ad Dominum Deum noſtrum, donec miſereatur noſtri.

Miſerere noſtri, Domine, miſerere noſtri; quia multùm repleti ſumus deſpectione.

Quia multùm repleta eſt anima noſtra: opprobrium abundantibus, et deſpectio ſuperbis.

Gloria Patri, &c.

Ant. Ave, ſtella matutina, peccatorum medicina, mundi Princeps et Regina: Virgo ſola digna dici, contra tela inimici clypeum pone ſalutis, tuæ titulum vir-

tutis : ô sponsa Dei electa, esto nobis via recta ad æterna gaudia.

v. Post partum Virgo inviolata permansisti.

R. Dei Genitrix, intercede pro nobis.

Oremus.

DEus, qui gloriosissimam Virginem matrem tuam, Angelo prænuntiante, Mariam nominare voluisti : concede, quæsumus, ut qui dulce nomen Mariæ sanctissimæ genitricis tuæ proferunt, benedictionis effectum, et suæ intercessionis auxilium obtineant ; Qui vivis et regnas cum Deo Patre in unitate Spiritûs sancti Deus, per omnia sæcula sæculorum. Amen.

Les quinze Oraisons de Sainte Brigitte,

SUR LA PASSION DE NOTRE SEIGNEUR.

Premiere Oraison.

O Mon Sauveur Jésus-Christ, douceur éternelle de ceux qui vous chérissent, joie qui est au dessus de toute joie et de tout désir, le salut et l'asyle des pécheurs, qui avez dit que vos délices étoient d'être avec les enfans des hom-

mes, et dont l'amour a passé jusqu'au point de vous faire homme pour nous; souvenez-vous, ô très doux Seigneur, de toutes les idées de supplices et de la très-intime douleur que vous ressentîtes en votre sacré corps, au temps que votre salutaire Passion s'approchoit : souvenez-vous de l'amertume et de la profonde tristesse dans laquelle votre ame se vit plongée suivant vos paroles mêmes, quand dans la dernière réfection que vous prîtes avec vos Apôtres, vous leur donnâtes votre sang et votre Corps, vous leur lavâtes les pieds, vous les honorâtes des baisers sacrés de votre bouche, et leur prédîtes la rigueur de vos tourmens ; souvenez-vous aussi, ô bon Jésus, de la crainte, de la douleur, et des peines que vous avez souffertes en votre corps très délicat, devant que d'être attaché au bois infame de la Croix, quand après avoir prié trois fois votre Père, et répandu une sueur de sang, vous avez été trahi par un de vos disciples, pris par le peuple dont vous aviez fait élection entre tous les autres, accusé de faux témoins, condamné par la sentence inique de trois Juges de la ville de Jérusalem, dans la fleur de votre âge ; quand après vous avoir dépouillé de vos habits,

on vous revêtit de ceux qu'on vous avoit donnés par moquerie, on vous voila la face et les yeux, on vous frappa rudement, on vous lia à une colomne, on vous déchira le corps à grands coups de fouets, on vous impoſa la couronne d'épines ſur la tête, et que vous fûtes expoſé à d'autres innombrables excès de cruauté et d'ignominie. Ah! Seigneur, donnez-moi, s'il vous plait, en conſideration de toutes ces douleurs, un vrai regret de mes fautes devant la mort, une veritable confeſſion et très-digne ſatisfaction de toutes mes offenſes. Amen. *Pater. Ave.*

II. Oraiſon.

O Jéſus, Créateur de l'Univers, qui pour votre immenſité ne pouvez être borné d'aucunes limites, et qui enfermez la terre dans vos mains: ſouvenez-vous de la très-cuiſante douleur que vous endurâtes, quand les Juifs attachant premiérement vos mains ſacrées à la Croix, les ont percées de gros clous émouſſés, et que venant aux pieds pour en faire de même, y trouvant de l'effort, ont ajouté douleur ſur douleur aux ſanglantes cicatrices de votre précieux corps, vous étendant ſi cruellement et au long et au large de votre Croix, pour vous

faire arriver jusqu'aux trous qu'ils y avoient marqués. Je vous conjure, ô mon Dieu, par le souvenir de cette grande peine, qu'il vous plaise me donner la crainte et l'amour de votre saint Nom. Ainsi soit-il. *Pater, Ave.*

III. Oraison.

O Jésus, céleste Médecin, souvenez-vous de la langueur, des cruelles blessures, et de la douleur que vous avez soufferte, étant élevé sur l'arbre de la Croix, affligé en tout vos membres, de sorte qu'il étoit impossible de trouver une douleur comparable à la vôtre, autant que depuis la plante des pieds jusqu'au haut de la tête il n'y avoit rien d'entier, ni de sain en vous; et toutefois oubliant tous ces maux, avez humblement prié Dieu votre Pere pour vos ennemis, disant: *Mon Pere, pardonnez à ces pauvres aveugles, parce qu'ils ignorent ce qu'ils font.* Faites-moi cette grace; s'il vous plait, par cette miséricorde, en mémoire de ces douleurs, que le souvenir de votre très-amère Passion soit une expiation et un pardon général de tous mes péchés. Ainsi soit-il. *Pater. Ave,*

IV. Oraison.

O Jésus, vraie lumiere des Anges, et vrai Paradis des délices : souvenez-vous de l'affliction que vous eûtes, quand vos ennemis, comme des lions très cruels, vous environnèrent et maltraitèrent de soufflets, de crachats, et d'autres peines inouies. Par toutes les paroles injurieuses, et la rigueur des tourmens dont il vous affligèrent, je vous prie, mon Sauveur, qu'il vous plaise me délivrer de la puissance de tous mes ennemis visibles et invisibles ; et que sous l'ombre des aîles de votre sainte protection, je puisse parvenir au salut éternel. Ainsi soit-il. *Pater, Ave.*

V. Oraison.

O Jésus, miroir de la beauté éternelle, souvenez-vous de la peine que vous eûtes, lorsque dans les adorables lumieres de votre sacrée prescience vous vites l'élection des bons qui se doivent sauver par le mérite de votre douloureuse Passion, et la réprobation des méchans qui se doivent damner par l'excès de leurs crimes. Je vous prie, ô mon Jésus, par cette grande miséricorde qui vous fit alors déplorer le pauvre état de nos ames, et par celle dont

vous donnâtes une si glorieuse preuve au Larron qui étoit en Croix auprès de vous, lui disant : *Aujourd'hui tu seras en Paradis avec moi ;* qu'il vous plaise avoir compassion de mon ame, quand je serai sur le point de sortir de ce monde. Ainsi soit-il. *Pater, Ave.*

VI. Oraison.

O Jésus Roi très-aimable, et ami très souhaitable ! souvenez-vous de la tristesse qui s'empara de votre ame, quand vous fûtes élevé tout nud à la Croix ; et que vos amis vous abandonnant, vous n'aviez personne qui vous consolât, que votre Mere bien-aimée, qui dans l'amertume de son ame vous tint compagnie au pied de la Croix, et que vous recommandâtes à votre Disciple saint Jean, la lui donnant pour Mere, et lui à elle pour Fils, disant : *Femme, voilà ton Fils.* Je vous prie ô mon cher Jésus, par le glaive de douleur qui traversa alors son ame, qu'il vous plaise compatir à toutes mes afflictions, tant spirituelles que corporelles, et me consoler dans les traverses, et à l'heure de ma mort. Ainsi soit-il. *Pater, Ave.*

VII. Oraison.

O Jésus, fontaine d'inépuisable bonté, qui avez dit d'un profond senti-

ment de cœur ſur l'arbre de la Croix : *j'ai ſoif* : à ſçavoir du ſalut des hommes: embrâſez, s'il vous plait, les deſirs de nos cœurs pour accomplir dignement toutes ſortes de bonnes œuvres : et éteignez les flammes de toute mauvaiſe délectation mondaine. Ainſi ſoit-il. *Pater*, *Ave*.

VIII Oraiſon

O Jeſus, douceur des cœurs et les délices incomparables des eſprits, par l'amertume du fiel et du vinaigre que vous avez goutés pour nous, octroyez moi, s'il vous plait, que ſur le point de mon départ de cette vie je puiſſe dignement recevoir votre précieux corps & ſang pour le remède et la plus grande conſolation de mon ame. Ainſi ſoit-il. *Pater*, *Ave*.

IX. Oraiſon.

O Jeſus, Roi, vertu et allégreſſe ſpirituelle des cœurs, ſouvenez-vous de la Puiſſante affliction dont vous fûtes accablé, quand à cauſe des étreintes de la mort qui vous furent ſenſibles audeſſus de tout ce qu'on s'en peut figurer, et des très-piquantes moqueries des Juifs, vous vous écriâtes à haute voix, que vous étiez délaiſſé de votre Pere, diſant : *Mon Pere, mon Pere, pourquoi m'avez vous a-*

bandonné! Par cette tristresse, je vous demande, ô mon Dieu, mon Sauveur, que vous ne me délaissiez point dans mes tribulations et mes adversités. Ainsi soit-il. *Pater, Ave.*

X. Oraison.

O Jesus, le principe et la fin de toutes choses, la vertu et la vie en tout temps souvenez vous que depuis le sommet de la tête jusqu'à la plante des pieds vous vous êtes plongé pour nous dans les eaux amères de votre Passion. Je vous prie par la longueur et la largeur de vos Plaies, qu'il vous plaise m'enseigner, à moi, qui, hélas! croupis dans les eaux du péché, de garder par voie d'amour vos saintes Ordonnances. Ainsi soit-il. *Pater, Ave.*

XI. Oraison.

O Jesus, abime de miséricorde, je vous prie, qu en considération des blessures qui ont traversé la moëlle de vos os et de vos entrailles, il vous plaise me tirer du précipice des péchés dans lesquels je suis tombé, et me cacher dans les ouvertures de vos adorables cicatrices de devant les yeux de votre indignation, jusqu'à ce que votre fureur soit passée. Ainsi soit-il. *Pater, Avé.*

XII Oraison.

O Jesus, miroir de vérité, marque d'alliance, et le lien de charité, souvenez-vous de la nombreuse multitude de plaies dont vous avez été couvert depuis le haut de la tête jusqu'au bas des pieds, et qui à cause du sang qui en avoit coulé, vous avoient tout empourpré et teint de rougeurs: ce qu'il vous a plû, ô bon Jesus, endurer pour nous dans votre chair virginale; car que pouviez-vous faire, que vous n'ayez fait? Escrivez, je vous prie, ô mon doux Sauveur, toutes ces plaies du caractère de votre précieux sang dans mon cœur; afin que je lise sur leur front votre peine et votre mort, et que j'en demeure dans le remercîment jusqu'à la fin de mes jours. Ainsi soit-il. *Pater, Ave.*

XIII. Oraison.

O Jesus, Lion victorieux, et Roi toujours triomphant et immortel, souvenez-vous de la douleur que vous avez ressentie, quand toutes les forces de votre cœur et de votre corps défaillant entièrement, vous avez dit, penchant la tête: *Tout est consommé, tout est fait*; par cette douleur, Seigneur, ayez pitié de moi, s'il vous plaît, quand je serai au bout de ma carrière, que mon ame sera

dans les frayeurs de la mort, et que mon esprit sera troublé. Ainsi soit-il. *Pater, Ave.*

XIV. Oraison.

O Jesus, Fils unique du Pere éternel splendeur et figure de sa substance, souvenez-vous de la puissante recommandation que vous fites de votre esprit à votre Pere, disant: *Pere je recommande mon esprit entre vos mains*; et lorsque pour notre rachat, tout moulu de coups, le cœur fendu de douleur, et les entrailles de votre miséricorde entr'ouvertes, vous expirâtes avec un haut cri de compassion. Par la précieuse mort que vous souffrites, ô Roi des Saints, je vous supplie qu'il vous plaise me donner la force de résister au diable, au monde, au sang et à la chair; afin qu'étant mort au monde, je ne vive qu'à vous; et à l'heure de ma mort, faites-moi la grace de recevoir mon esprit, retournant à vous qui êtes mon Dieu, de ce séjour d'exil et de bannissement. Ainsi soit-il. *Pater, Ave.*

XV. Oraison.

O Jesus, vraie et très féconde vigne, souvenez-vous de la surabondante effusion de sang qui coula de votre corps comme d'une grappe de raisin mise sous le pressoir, quand vous foulâtes le pres-

ſoir de la Croix ſeul, et que votre coté ayant eté percé par l'effort de la lance du ſoldât, vous nous préſentâtes du ſang et de l'eau à boire ; de ſorte qu'il n'en demeura pas la moindre goutte dans toutes les veines de votre corps ; et quand enfin étant élevé en haut, ainſi qu'un bouquet de myrrhe, votre chair très-délicate ſe conſomma de douleur, l'humidité de vos entrailles ſe deſſécha, et la moëlle de vos os ſe tarit. Je vous prie par ces infinis ſupplices, ô mon doux Rédempteur, et par tout votre précieux ſang que vous ayez répandu pour nous, qu'il vous plaiſe me toucher le cœur ; afin que les larmes de pénitence et d'amour me ſervent de pain nuit et jour. Convertiſſez-moi à vous, ô Seigneur, afin que vous preniez votre demeure éternellement en moi ; et que ma conduite vous étant agréable, la fin de mes jours puiſſe être heureuſe, et que je ſois trouvé digne après le cours de cette vie de vous louer avec vos Elus dans le Ciel. Ainſi ſoit il.

Pater, *Ave*.

L'OFFICE DES MORTS.

L'Invitatoire qui suit, et le Psaume Venite, *ne se disent qu'au jour des Trépassés, et au jour du décès, ou bout de l'an d'un défunt, auxquels jours on dit les trois Nocturnes suivans, et les Antiennes doubles.*

A MATINES.

Invitatoire. Regem cui omnia vivunt, Venite, adoremus. *Et se repète,* Regem, &c.

Psaume 94.

VEnite, exultemus Domino : jubilemus Deo salutari nostro : præoccupemus faciem ejus in confessione, et in psalmis jubilemus ei. Regem cui omnia vivunt, Venite, adoremus.

Quoniam Deus magnus Dominus, et Rex magnus super omnes Deos ; quoniam non repellet Dominus plebem suam, quia in manu ejus sunt omnes fines terræ, et altitudines montium ipse conspicit. Venite adoremus.

Quoniam ipsius est mare et ipse fecit illud, et aridam fundaverunt manus ejus

venite, adoremus, et procidamus ante Deum, ploremus coram Domino qui fecit nos ; quia ipse est Dominus Deus noster, nos autem populus ejus, et oves pascuæ ejus. Regem cui omnia vivunt, Venite, adoremus.

Hodiè si vocem ejus audieritis, nolite obdurare corda vestra, sicut in exacerbatione secundùm diem tentationis in deserto, ubi tentaverunt me patres vestri, probaverunt et viderunt opera mea. Venite, adoremus.

Quadraginta annis proximus fui generationi huic, et dixi : Semper hi errant corde ; ipsi verò non cognoverunt vias meas, quibus juravi in ira mea, si introibunt in requiem meam. Regem cui omnia vivunt, Venite, adoremus.

Requiem æternam dona eis, Domine ; et lux perpetua luceat eis.

Venite, adoremus. Regem cui omnia vivunt, Venite, adoremus.

AU I. NOCTURNE.

Pour le Lundi et le Jeudi.

Ant. Dirige. *Ps.* 6.

VErba mea auribus percipe, Domine intellige clamorem meum.

Intende voci orationis meæ, Rex meus et Deus meus.

Quoniam ad te orabo, Domine; manè exaudies vocem meam.

Manè astabo tibi, et videbo; quoniam non Deus volens iniquitatem tu es.

Neque habitabit juxta te malignus, neque permanebunt injusti ante oculos tuos.

Odisti omnes qui operantur iniquitatem: perdes omnes qui loquuntur mendacium.

Virum sanguinum et dolosum abominabitur Dominus; ego autem in multitudine misericordiæ tuæ.

Introibo in domum tuam; adorabo ad templum sanctum tuum in timore tuo.

Domine, deduc me in justitia tua: propter inimicos meos dirige in conspectu tuo viam meam.

Quoniam non est in ore eorum veritas, cor eorum vanum est.

Sepulchrum patens est guttur eorum linguis suis dolosè agebant; judica illos, Deus.

Decidant a cogitationibus suis, secundùm multitudinem impietatum eorum expelle eos; quoniam irritaverunt te, Domine.

Et lætentur omnes qui sperant in te;

in æternum exultabunt, et habitabis in eis.

Et gloriabuntur in te omnes qui diligunt nomen tuum; quoniam tu benedices justo.

Domine, ut scuto bonæ voluntatis tuæ coronasti nos. Requiem æternam, &c.

Ant. Dirige, Domine Deus meus, in conspectu tuo viam meam.

Ant. Convertere.

Psaume 6.

DOmine, ne in furore, &c, *ci devant aux sept Psaumes.*

Ant. Convertere, Domine, et eripe animam meam; quoniam non est in morte, qui memor sit tui.

Ant. Nequando.

Psaume 7.

DOmine Deus meus, in te speravi: salvum me fac ex omnibus persequentibus me, et libera me;

Nequando rapiat ut leo animam meam, dum non est qui redimat, neque qui salvum faciat.

Domine Deus meus, si feci istud: si est iniquitas in manibus meis.

Si reddidi retribuentibus mihi mala, decidam meritò ab inimicis meis inanis.

Perſequatur inimicus animam meam, et comprehendat, et conculcet in terra vitam meam, et gloriam meam in pulverem deducat.

Exurge, Domine, in ira tua: et exaltare in finibus inimicorum tuorum.

Et exurge, Domine Deus meus, in præcepto quod mandaſti: et ſynagoga populorum circumdabit te.

Et propter hanc in altum regredere: Dominus judicat populos.

Judica me, Domine, ſecundùm juſtitiam meam, et ſecundùm innocentiam meam ſuper me.

Conſumetur nequitia peccatorum; et diriges juſtum, ſcrutans corda et renes Deus.

Juſtum adjutorium meum à Domino, qui ſalvos facit rectos corde.

Deus judex juſtus, fortis, et patiens: numquid iraſcitur per ſingulos dies?

Niſi converſi fueritis, gladium ſuum vibrabit: arcum ſuum tetendit, et paravit illum.

Et in eo paravit vaſa mortis: ſagittas ſuas ardentibus effecit.

Ecce parturiit injuſtitiam, concepit dolorem, et peperit iniquitatem.

Lacum aperuit, et effodit eum ; et incidit in foveam quam fecit.

Convertetur dolor ejus in caput ejus, et in verticem ipsius iniquitas ejus descendet.

Confitebor Domino secundùm justitiam ejus, et psallam nomini Domini altissimi.

Requiem æternam, &c.

Ant. Nequando rapiat ut leo animam meam, dum non est qui redimat, neque qui salvum faciat.

℣. Aporta inferi, ℟. Erue, Domine, animas eorum. Pater noster, &c.

Toutes les neuf Leçons se disent sans absolution, ni bénédiction, ni titre.

Leçon première. Job. 7.

PArce mihi, Domine; nihil enim sunt dies mei. Quid est homo, quia magnificas eum ? aut quid apponis erga eum cor tuum ? Visitas eum diluculò, et subitò probas illum. Usquequò non parcis mihi, nec dimittis me, ut glutiam salivam meam ? Peccavi. quid faciam tibi, ô custos hominum ? Quare posuisti me contrarium tibi ? et factus sum mihi met ipsi gravis ? Cur non tollis peccatum meum ? et quare non aufers

iniquitatem meam? Ecce nunc in pulvere dormiam; et si manè me quæsieris, non subsistam.

℟. Credo quòd Redemptor meus vivit, et in novissimo die de terra surrecturus sum: Et in carne mea videbo Deum Salvatorem meum.

℣. Quem visurus sum ego ipse, et non alius, et oculi mei conspecturi sunt; Et in carne mea videbo Deum Salvatorem meum.

Leçon ij. Job. 10.

TÆdet animam meam vitæ meæ: dimittam adversùm me eloquium meum, loquar in amaritudine animæ meæ; dicam Deo: Noli me condemnare. Indica mihi cur me ità judices. Numquid bonum tibi videtur, si calumnieris me, et opprimas me opus manuum tuarum, et consilium impiorum adjuves? Numquid oculi carnei tibi sunt? aut sicut homo, et tu videbis? Numquid sicut dies hominis dies tui, et anni tui sicut humana sunt tempora, ut quæras iniquitatem meam, et peccatum meum scruteris? Et scias quia nihil impium fecerim; cùm sit nemo qui de manu tua possit eruere.

℟. Qui Lazarum resuscitasti à mons-

mento fœtidum, Tu eis, Domine, dona requiem, et locum indulgentiæ.

v. Qui venturus es judicare vivos et mortuos et sæculum per ignem. Tu eis, Domine, dona requiem, et locum indulgentiæ.

Leçon iij. Job. 10.

MAnus tuæ, Domine, fecerunt me, et plasmaverunt me totum in circuitu, et sic repente præcipitas me? Memento, quæso, quòd sicut lutum feceris me, et in pulverem reduces me. Nonne sicut lac mulsisti me, et sicut caseum coagulasti? Pelle et carnibus vestitisti me, ossibus et nervis compegisti me. Vitam et misericordiam tribuisti mihi, et visitatio tua custodivit spiritum meum.

R. Domine, quando veneris judicare terram, ubi me abscondam a vultu iræ tuæ? Quia peccavi nimis in vita mea.

v. Commissa mea paveſco, & ante te erubesco: dum veneris judicare, noli me condemnare quia peccavi nimis in vita mea

v. Requiem æternam, Quia peccavi.

Après se disent les Laudes ci-dessus, quand il n'y a qu'un Nocturne.

AU II. NOCTURNE.

Pour le Mardi et Vendredi.

Ant. In loco pascuæ.

Psaume 22.

DOminus regit me, et nihil mihi deerit ; in loco pascuæ ibi me collocavit.

Super aquam refectionis educavit me; animam meam convertit.

Deduxit me super semitas justitiæ, propter nomen suum.

Nam etsi ambulavero in medio umbræ mortis, non timebo mala ; quoniam tu mecum es.

Virga tua et baculus tuus, ipsa me consolata sunt.

Parasti in conspectu meo mensam, adversùs eos qui tribulant me.

Impinguasti in oleo caput meum : et calix meus inebrians quàm præclarus est !

Et misericordia tua subsequetur me, omnibus diebus vitæ meæ.

Et ut inhabitem in domo Domini, in longitudinem dierum. Requiem æternam, &c.

Ant. In loco pascuæ ibi me collocavit.
Ant. Delicta.

Psaume 24.

AD te, Domine, levavi animam meam: Deus meus, in te confido; non erubescam.

Neque irrideant me inimici mei: etenim universi qui sustinent te, non confundentur.

Confundantur omnes iniqua agentes supervacuè.

Vias tuas, Domine, demonstra mihi; et semitas tuas edoce me.

Dirige me in veritate tua, et doce me: quiâ tu es Deus salvator meus, et te sustinui tota die.

Reminiscere miserationum tuarum, Domine, et misericordiarum tuarum quæ à sæculo sunt.

Delicta juventutis meæ, et ignorantias meas ne memineris.

Secundùm misericordiam tuam memento mei tu, propter bonitatem tuam, Domine.

Dulcis et rectus Dominus, propter hoc legem dabit delinquentibus in via.

Diriget mansuetos, in judicio: docebit mites vias suas.

Universæ viæ Domini misericordia et

veritas, requirentibus teſtamentum ejus et teſtimonia ejus.

Propter nomen tuum, Domine, propitiaberis peccato meo; multum eſt enim.

Quis eſt homo qui timet Dominum? legem ſtatuit ei in via quam elegit.

Anima ejus in bonis demorabitur, et ſemen ejus hæreditabit terram.

Firmamentum eſt Dominus timentibus eum; et teſtamentum ipſius ut manifeſtetur illis.

Oculi mei ſemper ad Dominum; quoniam ipſe evellet de laqueo pedes meos.

Reſpice in me, et miſerere mei; quia unicus et pauper ſum ego.

Tribulationes cordis mei multiplicatæ ſunt; de neceſſitatibus meis erue me.

Vide humilitatem meam et laborem meum; et dimitte univerſa delicta mea.

Reſpice inimicos meos, quoniam multiplicati ſunt, et odio iniquo oderunt me.

Cuſtodi animam meam, et erue me: non erubeſcam, quoniam ſperavi in te.

Innocentes et recti adhæſerunt mihi, quia ſuſtinui te.

Libera, Deus, Iſrael ex omnibus tribulationibus ſuis. Requiem æternam, &c.

Ant. Delicta juventutis meæ et ignorantias meas ne memineris, Domine.

Ant. Credo videre.

Pseaume 26.

DOminus illuminatio mea et salus mea : quem timebo ?

Dominus protector vitæ meæ : à quo trepidabo ?

Dum appropiant super me nocentes, ut edant carnes meas.

Qui tribulant me inimici mei, ipsi infirmati sunt et ceciderunt.

Si consistant adversùm me castra, non timebit cor meum.

Si exurgat adversùm me prælium, in hoc ego sperabo.

Unam petii à Domino, hanc requiram; ut inhabitem in domo Domini, omnibus diebus vitæ meæ.

Ut videam voluptatem Domini, et visitem templum ejus.

Quoniam abscondit me in tabernaculo suo : in die malorum protexit me in abscondito tabernaculi sui.

In petra exaltavit me ; et nunc exaltavit caput meum super inimicos meos.

Circuivi, et immolavi in tabernaculo ejus hostiam vociferationis : cantabo et psalmum dicam Domino.

Exaudi, Domine, vocem meam, quâ

clamavi ad te : miserere mei, et exaudi me.

Tibi dixit cor meum, exquisivit te facies mea ; faciem tuam, Domine, requiram.

Ne avertas faciem tuam à me, ne declines in ira à servo tuo.

Adjutor meus esto, ne derelinquas me ; neque despicias me, Deus salutaris meus.

Quoniam pater meus et mater mea dereliquerunt me : Dominus autem assumpsit me.

Legem pone mihi, Domine, in via tua ; et dirige me in semitam rectam propter inimicos meos.

Ne tradideris me in animas tribulantium me, quoniam insurrexerunt in me testes iniqui, et mentita est iniquitas sibi.

Credo videre bona Domini in terra viventium.

Expecta Dominum, viriliter age : & confortetur cor tuum, et sustine Dominum.

Requiem æternam, &c.

Ant. Credo videre bona Domini in terra viventium.

v. Collocet eum Dominus cum principibus.

R. Cum principibus populi sui.

v. In memoria æterna erunt justi

℟. Ab auditione mala non timebunt, Pater noſter, &c. *tout au long.*

Leçon iv. Job, 13.

REſponde mihi, quantas habeo iniquitates et peccata: ſcelera mea et delicta mea oſtende mihi. Cur faciem tuam abſcondis, et arbitraris me inimicum tuum? Contra folium quod vento rapitur, oſtendis potentiam tuam, et ſtipulam ſiccam perſequeris. Scribis enim contra me amaritudines, et conſumere me vis peccatis adoleſcentiæ meæ. Poſuiſti in nervo pedem meum, et obſervaſti omnes ſemitas meas, et veſtigia pedum meorum conſideraſti. Qui quaſi putredo conſumendus ſum, et quaſi veſtimentum quod comeditur à tinea.

℟. Memento mei, Deus, quia ventus eſt vita mea: Nec aſpiciet me viſus hominis.

℣. De profundis clamavi ad te, Domine; Domine, exaudi voceam meam. Nec aſpiciet me viſus hominis.

Leçon v. Job, 14.

HOmo natus de muliere, brevi vivens tempore, repletur multis miſeriis. Qui quaſi flos egreditur et conteritur, et fugit velut umbra, et nunquam in eodem ſtatu permanet Et dignum ducis ſuper hujuſcemodi aperire oculos tuos,

et adducere eum tecum in judicium. Quis poteſt facere mundum de immundo conceptum ſemine? Nonne tu qui ſolus es? Breves dies hominis ſunt, numerus menſium ejus apud te eſt. Conſtituiſti terminos ejus qui præteriri non poterunt. Recede paululum ab eo, ut quieſcat, donec optata veniat ſicut mercenarii dies ejus.

℟. Hei mihi! Domine, quia peccavi nimis in vita mea? quid faciam miſer? ubi fugiam niſi ad te, Deus meus? Miſere mei, Dum veneris in noviſſimo die.

℣. Anima mea turbata eſt valdè; ſed tu Domine, ſuccurre ei. Miſerere. Dum veneris in noviſſimo die.

Leçon vj. Job, 14.

QUis mihi hoc tribuat, ut in inferno protegas me, et abſcondas me, donec pertranſeat furor tuus, et conſtituas mihi tempus in quo recorderis mei? Putaſne mortuus homo rurſum vivat? Cunctis diebus quibus nunc milito, expecto donec veniat immutatio mea. Vocabis me, et ego reſpondebo tibi: operi manuum tuarum porriges dexteram Tu quidem greſſus meos dinumeraſti: ſed parce peccatis meis.

℟. Ne recorderis peccata mea, Domine, Dum veneris judicare ſæculum per

ignem. v. Dirige, Deus, in conſpectu tuo viam meam, Dum veneris v. Requiem æternam, &c. Dum veneris judicare ſæculum per ignem.

Après ſe diſent les Laudes, quand il n'y a qu'un Nocturne.

AU III. NOCTURNE.

Pour le Mercredi et le Samedi.

Ant. Complaceat.

Pſeaume 89.

EXpectans expectavi Dominum; et intendit mihi.

Et exaudivit preces meas, et eduxit me de lacu miſeriæ, et de luto fæcis.

Et ſtatuit ſupra petram pedes meos, et direxit greſſus meos.

Et immiſit in os meum canticum novum, carmen Deo noſtro.

Videbunt multi, et timebunt, et ſperabunt in Domino.

Beatus vir cujus eſt nomen Domini ſpes ejus, et non reſpexit in vanitates et inſanias falſas.

Multa feciſti tu, Domine Deus meus, mirabilia tua: et cogitationibus tuis non eſt qui ſimilis ſit tibi.

Annuntiavi, et locutus sum : multiplicati sunt super numerum.

Sacrificium et oblationem noluisti ; aures autem perfecisti mihi.

Holocaustum et pro peccato non postulasti ; tunc dixi ; Ecce venio.

In capite libri scriptum est de me, ut facerem voluntatem tuam : Deus meus, volui, et legem tuam in medio cordis mei.

Annuntiavi justitiam tuam in ecclesia magna ; ecce labia mea non prohibebo ; Domine, tu scisti.

Justitiam tuam non abscondi in corde meo, veritatem tuam et salutare tuum dixi.

Non abscondi misericordiam tuam, et veritatem tuam à concilio multo.

Tu autem, Domine, ne longè facias miserationes tuas à me : misericordia tua et veritas tua semper susceperunt me.

Quoniam circumdederunt me mala quorum non est numerus, comprehenderunt me iniquitates meæ ; et non potui ut viderem.

Multiplicatæ sunt super capillos capitis mei ; et cor meum derelinquit me.

Complaceat tibi, Domine, ut eruas me ; Domine, ad adjuvandum me respice.

Confundantur et revereantur simul, qui quærunt animam meam, ut auferant eam.

Convertantur retrorsum, et revereantur, qui volunt mihi mala.

Ferant confestim confusionem suam, qui dicunt mihi Euge, euge.

Exultent et lætentur super te omnes quærentes te; et dicant semper, Magnificetur Dominus, qui diligunt salutare tuum.

Ego autem mendicus sum, et pauper: Dominus sollicitus est mei.

Adjutor meus, et protector meus tu es: Deus meus, ne tardaveris. Requiem, &c.

Ant. Complaceat tibi, Domine, ut eruas me; Domine, ad adjuvandum me respice.

Ant. Sana, Domine.

Psaume 40.

BEatus qui intelligit super egenum et pauperem; in die mala liberabit eum Dominus.

Dominus conservet eum, et vivificet eum, et beatum faciat eum in terra; et non tradat eum in animam inimicorum ejus.

Dominus opem ferat illi super lectum doloris ejus: universum stratum ejus versasti in infirmitate ejus.

Ego dixi : Domine, miserere mei ; sana animam meam, quia peccavi tibi.

Inimici mei dixerunt mala mihi : Quando morietur, et peribit nomen ejus ?

Et si ingrediebatur ut videret, vana loquebatur : cor ejus congregavit iniquitatem sibi.

Egrediebatur foràs et loquebatur in idipsum.

Adversum me sufurrabant omnes inimici mei : adversum me cogitabant mala mihi :

Verbum iniquum constituerunt adversum me : nunquid qui dormit, non adjiciet ut resurgat ?

Etenim homo pacis meæ, in quo speravi, qui edebat panes meos, magnificavit super me supplantationem.

Tu autem, Domine, miserere mei, et resuscita me ; et retribuam eis.

In hoc cognovi, quoniam voluisti me ; quia non gaudebit inimicus meus super me.

Me autem propter innocentiam suscepisti, et confirmasti me in conspectu tuo in æternum.

Benedictus Dominus Deus Israel à sæculo, et usque in sæculum : fiat, fiat.

Requiem, &c.

Ant. Sana, Domine, animam meam; quia peccavi tibi.

Ant. Sitivit.

Pſeaume 41.

QUemadmodùm deſiderat cervus ad fontes aquarum; ita deſiderat anima mea ad te, Deus.

Sitivit anima mea ad Deum fortem, vivum; quando veniam et apparebo ante faciem Dei!

Fuerunt mihi lacrymæ meæ panes die ac nocte, dum dicitur mihi quotidie; Ubi eſt Deus tuus?

Hæc recordatus ſum, et effudi in me animam meam, quoniam tranſibo in locum tabernaculi admirabilis, uſque ad domum Dei.

In voce exultationis et confeſſionis, ſonus epulantis.

Quare triſtis es, anima mea? et quare conturbas me?

Spera, in Deo quoniam adhuc confitebor illi: ſalutare vultus mei et Deus meus.

Ad meipſum anima mea conturbata eſt: propterea memor ero tui de terra Jordanis, et Hermonium à monte modico.

Abyſſus abyſſum invocat in voce cataractarum tuarum.

Omnia excelsa tua et fluctus tui super me transierunt.

In die mandavit Dominus misericordiam suam, et nocte canticum ejus.

Apud me oratio Deo vitæ meæ : dicam Deo : Susceptor meus es.

Quare oblitus es mei ? et quare contristatus incedo, dum affligit me inimicus ?

Dum confringuntur ossa mea, exprobraverunt mihi qui tribulant me inimici mei.

Dum dicunt mihi per singulos dies : Ubi est Deus tuus ? quare tristis es, anima mea ? et quare conturbas me ?

Spera in Deo, quoniam adhuc confitebor illi : salutare vultus mei et Deus meus.

Requiem æternam dona eis, &c.

Ant. Sitivit anima mea ad Deum fortem, vivum : quando veniam et apparebo ante faciem Domini ! v. Ne tradas bestiis animas confitentes tibi. r. Et animas pauperum tuorum ne obliviscaris in finem.

Pater noster, &c. *tout au long.*

Leçon vij. Job. 17.

SPiritus meus attenuabitur, dies mei breviabuntur ; et solum mihi super-

est sepulchrum. Non peccavi, et in amaritudinibus moratur oculus meus. Libera me, Domine, et pone me juxta te; et cujusvis manus pugnet contra me Dies mei transierunt; cogitationes meæ, dissipatæ sunt, torquentes cor meum, Noctem verterunt in diem, et rursùm post tenebras spero lucem. Si sustinuero, infernus domus mea est; et in tenebris stravi lectulum meum. Putredini dixi, Pater meus es; Mater mea et soror mea, vermibus. Ubi est ergo nunc præstolatio mea et patientia mea? Tu es, Domine Deus meus.

℟. Peccantem me quotidie, et non me pœnitentem, timor mortis conturbat me; Quia in inferno nulla est redemptio, miserere mei, Deus et salva me ℣. Deus, in nomine salvum me fac, et in virtute tua libera me. Quia in inferno.

Leçon viij. Job, 17.

PElli meæ, consumptis carnibus, adhæsit os meum, et derelicta sunt tantummodò labia circa dentes meos. Miseremini mei, miseremini mei, saltem vos amici mei; quia manus Domini tetigit me. Quare persequimini me sicut Deus, et carnibus meis saturamini? Quis mihi hoc tribuat ut scribantur sermones mei? Quis mihi det ut exarentur in libro stylo

ferreo, aut plumbi lamina, vel celte sculpantur in silice? Scio enim quòd Redemptor meus vivit, et in novissimo die de terra surrecturus sum; et rursum circumdabor pelle meâ; et in carne meâ videbo Deum salvatorem meum, quem visurus sum ego ipse, et non alius, et oculi mei conspecturi sunt. Reposita est hæc spes mea in sinu meo.

R. Domine, secundum actum meum noli me judicare; nihil dignum in conspectu tuo egi. Ideò deprecor majestatem tuam. Ut tu, Deus, deleas iniquitatem meam.

V. Ampliùs lava me, Domine, ab injustitia mea; et à delicto meo munda me. Ut tu, Deus, deleas iniquitatem meam.

Leçon ix. Job, 10.

QUare de vulva eduxisti me? qui utinam consumptus essem, ne oculus me videret! Fuissem quasi non essem, de utero translatus ad tumulum. Numquid non paucitas dierum meorum finietur brevi? Dimitte me ergo, ut plangam paululùm dolorem meum, antequàm vadam, et non revertar; ad terram tenebrosam, et opertam mortis caligine, terram miseriæ et tenebrarum, ubi

umbra mortis, et nullus ordo, sed sempiternus horror inhabitat.

℣. Libera me, Domine, de viis inferni, qui portas æreas confregisti, et visitasti infernum; et dedisti eis lumen ut viderent te, qui erant in pœnis tenebrarum. ℣. Clamantes et dicentes. Advenisti, Redemptor noster, Qui erant, &c. Requiem æternam, &c. Qui erant in pœnis tenebrarum.

On ne dit le ℟. *qui suit, qu'au jour des Morts, et quand on dit l'Office des trois Nocturnes, et à neuf Leçons.*

℟. Libera me, Domine, de morte æterna in die illa tremenda, Quando cœli movendi sunt et terra, Dum veneris judicare sæculum per ignem. ℣. Tremens factus sum ego, et timeo, dum discussio venerit atque ventura ira. Quando cœli.

℟. Dies illa, dies iræ, calamitatis et miseriæ, dies Magna et amara valdè, Dum veneris judicare sæculum per ignem.

℟. Requiem æternam dona eis, Domine, et lux perpetua luceat eis. Libera, &c.

A LAUDES.

Ant. Exultabunt.

Pſeaume 50.

MIſerere mei, Deus, &c. *ci-devant aux Sept Pſeaumes.*

Ant. Exultabunt Domino oſſa humiliata.

Ant. Exaudi, Domine.

Pſeaume 64.

TE decet hymnus, Deus in Sion; et tibi reddetur votum in Jeruſalem.

Exaudi orationem meam: ad te omnis caro veniet.

Verba iniquorum prævaluerunt ſuper nos, et impietatibus noſtris tu propitiaberis.

Beatus quem elegiſti, et aſſumpſiſti: inhabitabit in atriis tuis.

Replebimur in bonis domûs tuæ: ſanctum eſt templum tuum, mirabile in æquitate.

Exaudi nos, Deus ſalutaris noſter: ſpes omnium finium terræ et in mari longè.

Præparans montes in virtute tua, accinctus potentiâ, qui conturbas profundum maris, ſonum fluctuum ejus.

Turbabuntur gentes, et timebunt qui

habitant terminos à signis tuis : exitus matutini, et vesperè delectabis.

Visitasti terram, et inebriasti eam, multiplicasti locupletare eam.

Flumen Dei repletum est aquis : parasti cibum illorum, quoniam ita est præparatio ejus.

Rivos ejus inebria, multiplica genimina ejus : in stillicidiis ejus lætabitur germinans :

Benedices coronæ anni benignitatis tuæ : et campi tui replebuntur ubertate.

Pinguescent speciosa deserti, et exultatione colles accingentur.

Induti sunt arietes ovium, et valles abundabunt frumento ; clamabunt, etenim hymnum dicent. Requiem æternam, &c.

Ant. Exaudi, Domine, orationem meam ; ad te omnis caro veniet.

Ant. Me suscepit

Psaume 62.

DEus, Deus meus, ad te de luce vigilo. Sitivit in te anima mea, quàm multipliciter tibi caro mea.

In terra deserta, invia, et inaquosa, sic in sancto apparui tibi ; ut viderem virtutem tuam et gloriam tuam.

Quoniam melior est misericordia tua super vitas ; labia mea laudabunt te.

Sic benedicam te in vita mea, et in nomine tuo levabo manus meas.

Sicut adipe et pinguedine repleatur anima mea ; et labiis et exultationis laudabit os meum.

Si memor fui tui super stratum meum, in matutinis meditabor in te : quia fuisti adjutor meus.

Et in velamento alarum tuarum exultabo, adhæsit anima mea post te : me suscepit dextera tua.

Ipsi verò in vanum quæsierunt animam meam, introibunt in inferiora terræ: tradentur in manus gladii, partes vulpium erunt.

Rex verò lætabitur in Deo, laudabuntur omnes qui jurant in eo ; quia obstructum est os loquentium iniqua.

Pseaume 66.

DEus misereatur nostri, et benedicat nobis : illuminet vultum suum super nos, et misereatur nostri ;

Ut cognoscamus in terra viam tuam, in omnibus gentibus salutare tuum.

Confiteantur tibi populi, Deus; confiteantur tibi populi omnes.

Lætentur et exultent gentes ; quoniam judicas populos in æquitate, et gentes in terra dirigis.

Confiteantur tibi populi, Deus ; con-

fiteantur tibi populi omnes : terra dedit fructum suum.

Benedicat nos Deus, Deus noster ; benedicat nos Deus ; et metuant eum omnes fines terræ. Requiem æternam, &c.

Ant. Me suscepit dextera tua.

Ant A porta inferi.

Cantique d'Ezéchias, Isaïe, 38.

EGO dixi ; in dimidio dierum meorum : vadam ad portas inferi.

Quæsivi residuum annorum meorum ; dixi, Non videbo Dominum in terra viventium.

Non aspiciam hominem ultrà, et habitatorem quietis.

Generatio mea ablata est, et convoluta est à me, tabernaculum pastorum.

Præcisa est velut à texente vita mea : dum adhuc ordirer, succidit me : de manè usque ad vespe am finies me.

Sperabam usque ad manè : quasi leo, sic contrivit omnia ossa mea.

De manè usque ad vesperam finies me : sicut pullus hirundinis sic clamabo, meditabor ut columba.

Attenuati sunt oculi mei, suspicientes in excelsum.

Domine, vim patior, responde pro me ; quid dicam, aut quid respondebit mihi, cùm ipse fecerit ;

Recogitabo tibi omnes annos meos, in amaritudine animæ meæ.

Domine, si sic vivitur, et in talibus vita spiritûs mei, corripies me, et vivificabis me : ecce in pace amaritudo mea amarissima.

Tu autem eruisti animam meam, ut non periret : projecisti post tergum tuum omnia peccata mea.

Quia non infernus confitebitur tibi, neque mors laudabit te : non expectabunt qui descendunt in lacum, veritatem tuam.

Vivens, vivens ipse confitebitur tibi, sicut et ego hodie : pater filiis notam faciet veritatem tuam.

Domine, salvum me fac ; et psalmos nostros cantabimus cunctis diebus vitæ nostræ in domo Domini, Requiem, &c.

Ant. A porta inferi erue, Domine, animas eorum.

Ant. Omnis spiritus.

Psaume 148.

LAudate Dominum de cœlis : laudate eum in excelsis.

Laudate eum, omnes Angeli ejus ; laudate eum, omnes Virtutes ejus.

Laudate eum, sol et luna: laudate eum, omnes stellæ et lumen.

Laudate eum, cœli cœlorum: et aquæ omnes quæ super cœlos sunt, laudent nomen Domini.

Quia ipse dixit, et facta sunt: ipse mandavit, et creata sunt.

Statuit ea in æternum, et in sæculum sæculi: præceptum posuit, et non præteribit.

Laudate Dominum, de terra, dracones et omnes abyssi.

Ignis, grando, nix, glacies, spiritus procellarum, quæ faciunt verbum ejus.

Montes et omnes colles; ligna fructifera, et omnes cedri.

Bestiæ et universa pecora; serpentes et volucres pennatæ.

Reges terræ et omnes populi: principes et omnes judices terræ.

Juvenes & virgines, senes cum junioribus laudent nomen Domini; quia exaltatum est nomen ejus solius.

Confessio ejus super cœlum et terram: et exaltavit cornu populi sui.

Hymnus omnibus sanctis ejus; filiis Israël populo appropinquanti sibi.

Psaume 149.

CAntate Domino conticum novum: laus ejus in ecclesia Sanctorum.

Lætetur Israel in eo qui fecit eum; et filii Sion exultent in Rege suo.

Laudent nomen ejus in choro; in tympano: et psalterio psallant ei.

Quia beneplacitum est Domino in populo suo: et exaltabit mansuetos in salutem.

Exultabunt Sancti in gloria: lætabuntur in cubilibus suis.

Exaltationes Dei in gutture eorum, et gladii ancipites in manibus eorum,

Ad faciendam vindictam in nationibus, increpationes in populis;

Ad alligandos reges eorum in compedibus, et nobiles eorum in manicis ferreis;

Ut faciant in eis judicium conscriptum; gloria hæc est omnibus Sanctis ejus.

Psaume 150.

Laudate Dominum in sanctis ejus: laudate eum in firmamento virtutis ejus

Laudate eum in virtutibus ejus: laudate eum secundùm multitudinem magnitudinis ejus.

Laudate eum in sono tubæ: laudate eum in psalterio et cithara.

Laudate eum in tympano et choro: laudate eum in chordis et organo.

Laudate eum in cymbalis benesonantibus, laudate eum in cymbalis jubilatio-

nis : omnis spiritus laudet Dominum.
Requiem æternam. &c.
Ant. Omnis spiritus laudet Dominum.
v. Audivi. *ci devant.*
Ant. Ego sum.

Cantique de Zacharie.

BEnedictus Dominus Deus, Israel, &c. *comme à Laudes de la Vierge.* Requiem æternam, &c. *à la fin.*

Ant. Ego sum resurrectio et vita ; qui credit in me, etiamsi mortuus fuerit, vivet: et omnis qui vivit et credit in me, non morietur in æternum. Pater noster. *tout au long, le Pseaume* De profundis. *L'Oraison* Fidelium. *se dit la derniere, & seule le jour des Morts.*

v. In memoria æterna erunt justi,
℟. Ab auditione mala non timebunt.
v. A porta inferi,
℟. Erue, Domine, animas eorum.
v. Credo videre bona Domini,
℟. In terra viventium.
Pseaume De profundis.
Requiem æternam, &c.
v. Requiescant in pace.
℟. Amen.
℟. Domine, exaudi orationem meam ;
℟. Et clamor meus ad te veniat.
Et l'une des Oraisons, ci devant aux Vêpres des Morts.

Proſes pour les Trëpaſsés.

DIes iræ, dies illa, ſolvet ſæclum in favilla, teſte David cum Sybilla.

Quantus tremor eſt futurus, quando judex eſt venturus, cuncta ſtrictè diſcuſſurus.

Tuba mirum ſpargens ſonum, per ſepulchra regionum, coget omnes ante thronum.

Mors ſtupebit et natura, cùm reſurget creatura judicanti reſponſura.

Liber ſcriptus proferetur, in quo totum continetur, unde mundus judicetur.

Judex ergo cùm ſedebit, quidquid latet apparebit, nil inultum remanebit.

Quid ſum miſer tunc dicturus? quem patronum rogaturus, cùm vix juſtus ſit ſecurus?

Rex tremendæ majeſtatis, qui ſalvandos ſalvas gratis, ſalva me, fons pietatis.

Recordare, Jeſu pie, quod ſum cauſa tuæ viæ: ne me perdas illâ die.

Quærens me ſediſti laſſus, redemiſti crucem paſſus: tantus labor non ſit caſſus.

Juſte Judex ultionis, donum fac remiſſionis ante diem rationis.

Ingemiſco tanquam reus, culpâ rubet vultus meus; ſupplicanti parce, Deus.

Qui Mariam absolvisti, et latronem exaudisti, mihi quoque spem dedisti.

Preces meæ non sunt dignæ; sed tu bonus fac benignè, ne perenni cremer igne.

Inter oves locum præsta, et ab hœdis me sequestra, statuens in parte dextra.

Confutatis maledictis, flammis acribus addictis, voca me cum benedictis.

Oro supplex et acclinis, cor contritum quasi cinis, gere curam mei finis.

Lacrymosa dies illa, quâ resurget ex favilla Judicandus homo reus; huic ergo parce, Deus.

Pie Jesu Domine, dona eis requiem. Amen.

LA DEVOTION DES ELUS.

L'Une des plus belles occupations des Elus est la lecture de trois grands Livres. Le premier est de la Divinité. Le second, de l'Humanité de Jesus-Christ. *Le troisieme est le grand Livre des Créatures. Voici une petite pratique tirée de ces trois Livres, qui sont si grands et si amples, qu'ils donnent de*

l'occupation à tous les Saints du Ciel et de la terre.

Actes tirés du Grand Livre de la Divinité.

Source infiniment infinie, abîme dans lequel je suis plongé et englouti plus profondément que le poisson ne l'est dans l'Océan; dont je suis plus pénétré que l'éponge ne l'est dans la mer: Esprit adorable et infini, plus présent et plus intime à tout mon être, que mon ame n'est présente à tout mon corps; je m'abaisse devant vous, je vous adore, je vous reconnois pour le principe de mon être, pour la vie de ma vie, pour la source, la base, l'appui et la force de toutes mes facultés, mes puissances et mes organes; je remets le ruisseau dans la source, la goutte d'eau dans son Océan, l'enfant dans le sein de son Pere, pour y vivre dans le tems et dans l'éternité, selon vos très saintes et adorables volontés.

Demeurez quelque temps en repos pour goûter les vérités de Dieu.

Il y a cent ans que je n'étois rien. Dieu qui voit, qui appelle et qui commande à ce qui n'est pas, comme à ce qui est, me voyant de toute éternité dans cette a-

bîme du néant, porta un décret de m'en tirer au moment qu'il lui plairoit. Enfin ce moment étant arrivé, il me regarda dans cet abîme entre cent mille millions d'hommes qui ne seront jamais.

Son amour me préferant à ce grand nombre, étendit sa main pour me tirer de cette prison et comme il dit autrefois, *Fiat lux, et facta est lux*, Que la lumiere soit faite, et en même temps elle fut faite; il dit en soit même, exécutant son dessein éternel, *Fiat homo, et talis homo*; et je parus sur la terre. C'est donc vous, ô mon principe! c'est donc vous, ô mon Créateur, qui avez emboité mes os, qui avez enchasé mes yeux dans ma tête, qui avez étendu mes nerfs et mes veines, qui avez créé mon ame: ô admirable grandeur, ô bonté infinie! Mais qui vous a porté à me retirer de ces ténébres? Qu'avez-vous vû en moi qui ait charmé vos yeux, pour les arrêter sur mon néant, et pour me préférer à tant d'hommes en me donnant le jour? C'est *mon amour*. Mais qui a donné le branle à votre amour? Ma pure libéralité sans contrainte; tu es, parce que je l'ai voulu. O amour, ô essence de bonté! *Sero te cognovi, bonitas antiqua* O que je vous ai connue tard, bonté ancienne, éternelle,

Il y a tant d'années que je suis au monde, je n'ai pas encore commencé à vous aimer solidement et vous m'avez regardé, vous m'avez aimé, et vous m'avez considéré de toute éternité.

Aimez-vous, ô la source d'amour! mon néant n'a point de paroles devant vous.

Adorez en silence l'amour, la puissance et l'adorable Providence d'un si grand Dieu.

Quis cognovit sensum Domini, aut quis consiliarius ejus fuit? Qui est jamais entré dans votre conseil? Oserai-je approcher mes yeux de vos opérations divines pour me réjouir de vos plaisirs? Pere éternel, votre entendement est infini, votre essence est infiniment infinie, et toute divine: votre connoissance qui est votre Verbe et le cher enfant de votre cœur, est divin et infini. Ce regard mutuel du Pere et du Fils, cet amour subsistant, cet Esprit sacré, saint et infiniment divin, est infiniment éternel, infiniment infini. Vos plaisirs sont divins, vos délices éternelles, et vos contentemens infinis. Adorables regards de personnes à personnes, premiere source de tous les êtres; Vérité, la splendeur du Pere, *et figura substantiæ ejus*, feu divin,

amour ſubſtantiel, objet de nos joies, poſſedez vos abimes de grandeur, ſoiez votre gloire, et rendez-vous à vous-même les honneurs qui vous ſont dûs. Ah! les hommes et les Anges ſont des atômes et des néants devant votre Majeſté. *Soli Deo honor et gloria in ſæcula ſæculorum. Amen.* Ah! quand ſera-ce que je verrai ces abimes à découvert! quand eſt-ce que le bandeau de la foi, qui ne découvre ces vérités que ſous des ombres et énigmes, ſera levé de deſſus mes yeux! et quand verrai je ce divin objet, *ſicuti eſt, facie ad faciem!* Jour le plus beau de nos jours, que tu me tardes à venir! ſi tu caches en ton ſein l'abime de nos plaiſirs, du moins tu ne ſçaurois empêcher que nous ne puiſſions dire avec joie: *Nec eſt alia natio tam grandis, quæ habeat Deos ſicut Deus noſter, Sanctus, Sanctus, Sanctus, Dominus Deus noſter, magnus Dominus, et magnitudinis ejus non eſt finis.*

On peut encore s'entretenir dans les grandeurs des perfections et des attributs divins, comme de ſa ſageſſe, de ſon immenſité, de ſon éternité, &c.

Actes tirés du grand Livre de l'Humanité de Jeſus Chriſt.

PArvulus natus eſt nobis. & Filius datus eſt nobis. Iſaïe, 9. 6. *Nobis natus ex*

intacta Virgine, chante l'Eglise. *Qui dedit semetipsum pro nobis.* Tit. 2. 14. *Sic enim Deus dilexit mundum, ut Filium suum unigenitum daret.* Jean, 3, 16.

Il n'y a rien de si bien acquis, que ce qui est donné. Le Pere éternel et son Fils bien-aimé, et le Saint Esprit par ses Prophêtes et par ses Apôtres nous assurent que Jesus Christ est né pour nous, qu'il a vécu pour nous, qu'il est mort et ressuscité pour nous; en un mot, qu'il est à nous. Les hommes sont ils enchantés ou endormis, de ne point penser à ce trésor? Quoi donc! est il vrai que je le puisse dire, que Jésus Christ est a moi; que je le puisse dire en vérité, que ce n'est point un songe, que j'en puis tirer les graces et les bénédictions et tout l'usage pour lequel il m'est donné! O présent aimable de Dieu! ô trésor infini! ô richesse adorable!

Permettez, mon Dieu, que j'en fasse ce premier usage; permettez que j'entre en jugement avec vous. Je sçais bien que l'un de vos serviteurs et de vos Prophêtes a dit autrefois: *Non intres in judicium*, Pleaume 241. 2. Jésus Christ n'etoit point mort, il n'étoit point ressuscité, quand David a proféré ces paroles; venez, mon Sauveur, entrons en juge-

ment avec votre Pere. J'entends qu'il me fait ce reproche ; Tu es un superbe, tu es un orgueilleux, tu es un désobéissant, tu es couvert de péchés depuis les pieds jusqu'à la tête, tout cela est vrai. *Iniquitates meæ supergressæ sunt caput meum, et sicut onus grave gravatæ sunt super me.* Mais j'ai de quoi payer ; j'ai été superbe, il est vrai ; mais je vous présente l'humilité de mon Sauveur, je vous rends plus d'honneur par son humilité, que j'en ai dérobé par mon orgueil. J'ai été impatient, j'ai été colère, désobéissant, je suis rempli d'iniquité, je l'avoue : je déteste et abhorre ma vie et mon péché ; mais je vous présente, la patience, la douceur, l'obéissance et toute la sainteté de mon souverain Maitre. Si ces vertus ne vous rendent pas tant de gloire que mes crimes vous en ont dérobé, si vous ne prenez pas tant de plaisir en ces actions adorables que vous avez d'horreur de mes crimes, je suis perdu ; car je n'ai que lui à vous présenter ; je n'allégue point mes actions, je ne produis rien de moi-même pour me justifier ; mais, hélas ! si je devois mille écus, et qu'on m'en donnât dix mille pour payer mes dettes, je serois quitte : je vous donne plus, ô mon Dieu ; oui, je vous

donne plus et au centuple que je n'ai dérobé. Venez donc, mon Sauveur, appliquez moi votre ſang dans votre tribunal de la Pénitence. Venez, entrez, logez-vous dans mon cœur, et parlez pour moi à votre Pere. Si vous lancez ſur moi le carreau de foudre de votre juſtice, ô Pere éternel, vous tranſpercerez votre Fils : il eſt avec moi, il eſt mon garant, ma rançon, il eſt mon tout. Jugez donc et portez ſentence ſur les péchés que je déteſte, pour leſquels je vous ai payé et pleinement ſatisfait en votre Fils. Entrez fortement dans cette confiance, et ſouvenez-vous de cet exercice à l'heure de la mort : et afin que vous ne l'oubliez pas dites ce qui ſuit fort ſouvent ; Mon ame ne t'abats point, ne perds point courage ; quand tu es tombée dans quelque faute, ſouvent tu es plus triſte d'avoir paru imparfaite devant Dieu ; ſouvent tu es plus fâchée de te voir pauvre et défectueuſe devant Dieu, que d'avoir déplu à Dieu même ; en un mot, tu agis plus ſouvent pour ton intérêt, que pour l'intérêt de Dieu ; enfin on ſe cherche en Dieu, et non pas Dieu. Quand donc tu ſeras tombée, fais les actes ſuivans.

Premierement, abaiſſe-toi devant Dieu, confonds-toi en la préſence, reconnois

ton inconſtance, ta malice et ta fragilité; ſois fâchée d'avoir bleſsé l'œil de ton Pere, de ton Souverain, de ton fidèle ami, &c. et pour marque que tu ne te conſidères point; ſoit bien aiſe que ta faute paroiſſe, pour en boire la confuſion, voulant être connue pour telle que tu es.

Secondement, applique incontinent du baume à ta plaie, reſtitue auſſitôt ce que tu as dérobé. Si tu es tombée par colère, dis au Pere éternel, du profond de ton cœur; O mon Dieu, je ſuis très-fâchée de vous avoir offenſé, non pour la crainte de vos châtimens, ni pour l'eſpoir de vos récompenſes, mais parce que vous êtes mon Dieu, qui méritez d'être aimé pour l'amour de vous même; je vous offre la douceur de mon Sauveur pour ma colère, ſa bonté pour ma malice; je vous rends plus d'honneur en votre Fils, que je ne vous en ai dérobé par mon offence; rendez moi la paix du cœur; car en vérité je ne veux plus vous offenſer. Cela fait, demeurez en repos, ne raiſonnez plus ſur votre péché, réſervez le pour la Confeſſion, ſans vous troubler, et pourſuivez vos exercices en paix.

Pratiquez ſouvent cette façon d'agir

dans vos fautes, sans les augmenter par un chagrin et par un abattement qui vous rend coupable, de ce que vous négligez un si grand remède et si honorable à Jesus-Christ votre Sauveur.

Si nous considérions les raisons pour lesquelles le Fils de Dieu s'est fait homme, et pour lesquelles il s'est donné à nous, notre esprit seroit ravi et étonné dans la vue de tant de bontés. En voici une qu'il est bon de ruminer, et d'en pratiquer les sujets. Ce Prince s'est fait notre frere, non seulement pour nous donner accès à son Pere, *per quem accessum habemus ad Patrem*, non seulement pour nous racheter, *Empti estis pretio magno ;* non-seulement pour nous apporter la vie, pour être notre chef et notre exemplaire, *Ego veni ut vitam habeant. Ego sum via, veritas et vita ;* mais il s'est encore donné très particuliérement, afin que son Pere en fut honoré, adoré et aimé divinement et comme un Dieu ; afin de diviniser nos actions, et nous rendre capables d'offrir à Dieu des présens dignes de sa Majesté. Il faut traiter les Rois, en Rois, leur offrir des présens dignes de leur grandeur. Dieu mérite qu'on le traite en Dieu, et qu'on lui fasse des présens divins. C'est en Jésus-Christ

et par Jésus-Christ que les Anges le font *Per quem Majestatem tuam laudant Angeli, adorant Dominationes, tremunt potestates*, Entrons dans cet exercice aussi bien qu'eux. En voici quelques pratiques. *Quid retribuam Domino, pro omnibus quæ retribuit mihi ?* Que vous donnerai-je ô mon Dieu, pour tous les bienfaits dont vous m'avez comblé ? Quand je serois le Roi et le souverain Monarque de l'Univers, quand j'aurois la sainteté de toutes les Hiérarchies célestes, ma grandeur seroit finie, et la votre infinie : j'aurois été bâti devant les tems, et vous êtes éternel : je ne serois rien qu'une pure créature et le jouet de vos doigts, et ous êtes l'adorable Créateur. Que ferai-je donc? où irai je pour rendre à votre Majesté un culte égal et un honneur conforme & très-digne de votre grandeur ? *Introibo in potentias Domini* : J'entrerai dans l'effort de votre toute puissance, *in opus quod operatus es*, dans cet ouvrage que vous vous glorifiez d'avoir fait de vous même, dans le cœur de votre cher Fils dans lequel vous avez renfermé toutes vos délices : *Hic est Filius meus dilectus in quo mihi benè complacui : in organum divinitatis tuæ*, dans ce divin organe, dans cet adorable sanctuaire,

dans lequel on trouve toute la plénitude de la Divinité. Permettez donc, ô mon Sauveur, puisque vous êtes à moi, que j'unisse mon cœur avec votre cœur, ma bouche avec votre bouche, mon esprit avec votre esprit, tout ce que je suis avec tout ce que vous êtes; & qu'étant abîmé dans votre anéantissement, je puisse dire à votre Pere: Je vous aime, ô ma source, par le cœur et par les amours de votre Fils: je vous honore, je vous bénis, je vous loue, je vous rends graces, par les louanges, par les bénédictions, en un mot, par tout les adorables opérations de cet organe de votre Divinité. Je demande ce qu'il demande, je parle par sa bouche, je bénis par les lèvres, j'aime par son cœur, je donne ce qu'il vous présente, je satisfais par ses souffrances; je vous rends des honneurs divins, des louanges divines; et votre grandeur trouvera dans ce trésor que je lui présente, un culte très-égal, très-digne et très conforme à sa Majesté. Mais qui suis-je? La boue et la fange osera-t-elle parler à la souveraineté d'un Dieu? Je ne dis mot. Je suis le néant, c'est votre Fils qui parle: et puisqu'il veut que je vous béniſſe, et que je vous traite en Dieu, je quitte la terre, je vais au

dessus des Anges ; et me jettant dans son cœur et dans son sang, je vous rends des hommages d'un Dieu dans le silence de toutes les pures créatures. *Goutez cet exercice.*

Entendant la sainte Messe, ou communiant ou rendant visite à Jésus-Christ au très-saint Sacrement, ou vous tournant vers lui dedans votre cabinet, voyez ce qu'il fait sur l'Autel, ce qu'il fait dans votre cœur et dans le Tabernacle ; son ame sainte n'est point oisive ; entrez dans son cœur, éloignez votre esprit de toutes les créatures, et joignez-vous à toutes ses opérations. Mais, mon Seigneur, que faites-vous dans ce profond silence sur nos Autels ? Je m'anéantis devant mon Pere. Permettez que j'entre dans votre anéantissement, que je me perde dans vous. Je donne mille louanges à mon Pere. Hé bien mon Roi, puisque les membres agissent avec leur Chef, vous me permettrez bien de le louer avec vous et par vos louanges. Je suis dans l'état de mon Sacrifice éternel, dans des opérations que tu ne peux connoître sur la terre. Je ne veux pas, mon Sauveur, entrer présentement dans vos splendeurs. Le serviteur ne laisse pas de travailler avec son Maitre, quoiqu'il ignore le se-

cret de ſes deſſeins. On peut beaucoup aimer avec un peu de connoiſſance. Recevez-moi dans votre ſacrifice, laiſſez-moi préſenter vos amours et vos opérations, et en gardez le ſecret à votre Pere. Mon fils, le préſent que tu fais à mon Pere de mon cœur, de mes reſpects et de mes amours, lui eſt toujours très agréable : mais afin que la main qui lui offre, lui plaiſe, il faut qu'elle ſoit mue et gouvernée par mon eſprit, qui vient prendre la place du tien dans toi-même, ſi tu veux être une même choſe avec moi. Je le veux mon doux Sauveur, je le veux mais je ne ſçaurois me détruire moi-même : faites-moi mourir, tuez-moi, maſſacrez moi, et faites que je puiſſe dire avec votre Apôtre ; *Vivo ego, jam non ego ; vivit vero in me Chriſtus.*

Vous pouvez connoître par ce qui eſt dit ci-deſſus, la façon d'unir vos actions à celles du Fils de Dieu. Le Pere a enfermé tous ſes tréſors en ſon Fils unique rien ne lui eſt agréable que dans ſon Fils : de-là vient qu'il dit un jour à une ſainte ame : Tout ainſi que l'on voit des objets rouges, les regardant au travers d'un verre qui eſt rouge ; de même quand quelqu'un m'offre ſes actions dans les actions de mon Fils, je les vois de

la couleur des actions de mon Fils.

Donc, quand vous faites oraiſon, après vous être abimé dans l'immenſité de Dieu, logez vous auprès de Jéſus Chriſt, uniſſez votre eſprit à ſon eſprit, vos penſees à ſes penſées, votre cœur à ſon cœur, vos déſirs, vos louanges et vos demandes, à ſes déſirs, à ſes louanges et à ſes demandes. Et ainſi priez et faites oraiſon avec lui. J'en dis de même pour vos autres actions, converſez avec lui. Rien n'eſt agréable au Pere, s'il ne vient de l'eſprit de ſon Fils, et s'il n'a quelque reſſemblance aux opérations de ſon Fils.

Mon cher et unique Sauveur, je ſuis à vous, parce que vous m'avez créé; je ſuis à vous, parce que vous m'avez fait pour vous; je ſuis à vous, parce que vous m'avez racheté; je ſuis à vous, parce que je ſuis marqué de votre marque, parce que je vous ai choiſi en mon Baptême par la voix de mes parreins, que je ratifie en votre preſence. N'ayant rien de moi, je ne veux rien pour moi; tout venant de vous, je veux tout pour vous: permettez donc que j'uniſſe et que j'enchâſſe l'action que je vais faire, dans les actions que vous avez faites ſur

n'en faites qu'une, et la présentez à votre Pere, dans vos vues et mes desseins, renonçant et abhorrant tout ce qui peut venir d'un autre esprit que du vôtre.

Tout ceci n'est qu'une ouverture pour d'autres semblables dévotions.

Actes tirés du grand Livre des pures Créatures.

TOutes les créatures sont logées en trois endroits bien différens, au Ciel, en la terre et dans les abîmes. Bienheureux ceux qui jettent les yeux sur ces trois grands appartemens, en tirant l'usage que Dieu a prétendu, et qui, suivant la pensée de saint Paul, s'élévent vers le Créateur à la vue de ses ouvrages. Comme nous sommes incessament parmi les créatures, bonnes et mauvaises, et qu'elles nous environnent de tous côtés; soit qu'elles soient animées ou non animées, si nous trouvons le secret d'en faire un bon usage, et qu'elles nous servent de chemin pour aller à Dieu, nous pouvons dire en quelque façon, que notre salut est en assurance : cherchons donc ce secret.

Servons-nous premièrement des plus saintes qui sont dans ces trois étages du monde. L'esprit de Jesus-Christ est un

dans les Chérubins, dans les Séraphins, dans les Patriarches, dans les Apôtres; en un mot, dans toute l'Eglise triomphante. C'est le même dans les enfans légitimes qui sont dans son Eglise militante, et le même dans toutes les ames de l'Eglise souffrante. Ces trois Eglises n'ayant qu'un même esprit réel et effectif sont très-étroitement liées ensemble; elles n'ont qu'un même Dieu, un même Pere, un même but et un même objet d'amour diversement connu. Le temps viendra que toutes ces ames dispersées s'assembleront dans un bercail sous le même Pasteur, qui les conduit maintenant chacune en son étage. Or, si l'esprit de ce Pasteur est en moi, et en tous les individus de ces trois grandes compagnies, il s'ensuit, comme dit S. Paul, que tout ainsi que mon ame étant unie dans la diversité de mes membres et de mes organes, les unit ensemble et n'en fait qu'un même corps, quoiqu'ils ayent des actions bien différentes: de même il s'ensuit que cet Esprit divin nous unit tous, et ne fait qu'un grand tout et un grand corps devant Dieu: si bien que j'ai des alliances avec les Anges, avec les Saints, avec les Elus, avec les ames du Purgatoire. Et comme la main prend

les intérêts du bras, chaque particulier, qui s'eſt animé de ce divin Eſprit, épouſera les intérêts de tous ceux qui ſont liés par ce divin Eſprit, d'où je tire quantité de belles dévotions.

Premiérement, l'intérêt que nous pouvons prendre pour les Citoyens de la Jéruſalem céleſte, conſiſte à nous réjouir de leur grandeur, à prendre plaiſir de les voir abîmés dans les délices de leur Roi, dans l'aſſurance d'une durée éternelle; à les louer, les bénir, les remercier de leur fidélité envers leur Prince, à préſenter au Sacrifice de la Meſſe en la Communion, ou en la viſite du ſaint Sacrement, le Fils de Dieu à ſon Pere en actions de graces, en remercîment et reconnoiſſance des dons de nature, de grace et de gloire qu'il leur a conférés. Nous pouvons encore, pour l'amour que nous leur portons et à leur Seigneur, imiter les vertus qu'ils ont plus pratiquées et chéries; et en un mot, faire de ſaintes actions en leur conſidération et pour leur gloire. Ne doutez pas que ſi vous prenez leur intérêt, ils ne prennent le vôtre et à leur mode, qui eſt meilleure que la vôtre. C'eſt ainſi qu'il faut ſolemniſer leurs fêtes. Cette pratique

détache de la terre, et fait que notre conversation est au Ciel, comme dit St. Paul. Nous sommes bien malheureux, si ayant à converser éternellement avec eux, nous les mettons en oubli.

Secondement entrez dans les intérêts de l'Eglise militante et de l'Eglise souffrante. Je serois trop long, si je m'étendois sur les dévotions qui se peuvent faire pour les membres de ces deux Eglises; comme les livres en sont pleins, je ne dirai que ces deux mots en passant. Toutes les aumônes, les bons conseils, toutes les priéres et toutes les bonnes actions que nous faisons pour nos freres qui combattent avec nous dans une même Eglise, ou que nous voulons faire entrer dans cette Eglise; toutes ces actions, dis-je, doivent être pures et dégagées d'un certain intérêt de nous mêmes, d'une certaine petite maîtrise et seigneurie qui se rencontre ordinairement, et qui se glisse presqu'insensiblement dans la volonté de ceux qui font des bonnes œuvres. Souvent leur propre esprit agit autant et plus que l'esprit de Dieu, et cependant le vulgaire canonise ces gens là comme des Saints. Notre Seigneur nous prémunit contre ce désordre, lors-

qu'il veut que nous cachions, non-seulement aux hommes, mais aussi à nous-mêmes les actions saintes que nous faisons : *Nesciat finistra tua quid faciat dextera tua.* Matth. 6. 3. Que ta main gauche ne sçache pas ce que fait ta main droite.

Pour les ames des Trépassés, l'une des bonnes façons de les soulager, c'est de faire les actions saintes qu'elles ont omises, contre lesquelles elles ont péché : par exemple, si vous avez connu une personne colère, prompte, médisante, avare, &c. faites dans l'esprit de Jesus Christ, et de ses troupes les actions contraires à ses vices, et celà pour le soulagement de son ame : cette satisfaction est merveilleusement bien reçue en Paradis.

En troisieme lieu, voici comme vous pouvez agir avec ces grandes troupes. Vous mettant en oraison, entendant la sainte Messe, faisant quelque bonne action, placez-vous en la compagnie de ces trois armées aux pieds de J. C. abîmez-vous avec lui dans l'immensité de Dieu son Pere, et là adorez tous ensemble l'essence divine, / bénissez, remerciez, louez, demandez avec cette sainte com-

pagnie, ramaſſez tout ce qu'ils ont jamais fait, et ce qu'ils feront de ſaint et d'agréable à Dieu: mettez le dans le cœur de J. C, et regardez en ſilence comme il remercie ſon Pere des bénédictions répandues ſur les bienheureux, comme il demande et obtient ſecours pour l'Egliſe militante, pour les pauvres pécheurs, pour les infidéles, et pour le ſoulagement des ames du Purgatoire: tenez-vous comme un néant, au milieu de ces troupes; et quand vous faites quelques priéres au pluriel, comme quand le Prêtre dit à l'Autel, *Gloria in excelcis*, et quand il prononce ces paroles, *laudamus te, benedicamus te, glorificamus te*, joignez vous à toutes ces armées, et dites d'un même cœur: Nous vous louons, nous vous béniſſons et nous vous glorifions, eſſence divine, par le cœur de Jeſus; et vous, mon Sauveur, nous vous honorons dans l'amour de votre Pere et de votre eſprit.

Quand on eſt habitué à cette pratique on converſe ſouvent et fort aiſément par un ſimple regard avec ces trois Egliſes: on agit avec ceux qui les compoſent, conformément à l'état auquel ils ſont; on bénit, on loue, on remercie pour ceux qui jouiſſent, on demande pour ceux qui

combattent ; on porte compassion, et on prie pour ceux qui souffrent.

En quatriéme lieu, il est bon de traiter quelquefois en particulier avec les Anges. Qui vous empêche allant par la ville, de jetter aussi tôt les yeux sur les Anges que sur les hommes ? Oui, mais les Anges ne paroissent pas. Puisque chaque homme a son bon Ange qui l'accompagne ordinairement, sera-t-il dit que mes yeux de chair, seront plus appliqués à voir des objets de chair, que la foi qui est l'œil de mon ame, plus certain et plus véritable que tous les sens, ne sera appliquée à considérer et à traiter avec ces aimables Esprits ? *Quod natum est ex carne, caro est ; quod natum est ex spiritu, spiritus est*, dit le Fils de Dieu. Quoi ! il faut donc vivre toujours de la vie de la chair, de cette vie naturelle, de la vie du vieil Adam ? Pourquoi les enfans de Dieu ne vivront-ils pas de la vie de leur Pere, de la vie surnaturelle que J. C. a donnée au Baptême, de la vie du nouvel Adam ? *Mortui estis*, dit S. Paul, *& vita vestra abscondita est cum Christo in Deo* ; Vous êtes morts à la chair et aux sens : et votre vie qui n'est autre que le divin Esprit, est cachée en Dieu avec J. C. c'est-à-dire, que la vie de Dieu, la vie

de J. C. et la vôtre, ne doivent être qu'une même vie : c'eſt un ſeul Eſprit adorable et divin ; *ut ſint conſummati in unum* ; afin que, comme dit notre Seigneur, nous ſoyons conſommés et perdus en un ſeul et même eſprit. Mais reprenons notre route.

Qui m'empêchera, étant parmi les hommes, de marcher parmi les Anges ? traitant avec un homme, de parler, de ſaluer, et d'agir avec ſon bon Ange pour la gloire du Roi des Anges, et pour le ſalut de celui avec qui je traite ? D'où vient que les hommes ont ſouvent ſi peu de ſuccès dans les choſes qu'ils entreprennent ? C'eſt qu'ils agiſſent tous ſeuls ſans aide et ſans ſecours : ils agiſſent ſouvent plus par leur propre eſprit, que par l'Eſprit de J. C. S'ils ſe joignoient aux Anges et au Roi des Anges, ils ſeroient plus forts qu'ils ne ſont, et le malin eſprit et l'eſprit de l'homme ne leur feroient pas tant de réſiſtance.

Venons à une dévotion particuliére pour notre bon Ange, qui peut auſſi s'étendre aux autres Eſprits Angeliques. Les Anges n'ont jamais rien ſouffert ; et comme les ſouffrances ſont le plus grand témoignage d'amour et de fidélité que nous puiſſions rendre à Dieu, ſi ces Eſ-

prits étoient capables de souffrir, les neuf chœurs des Anges deviendroient neuf chœurs de Martyrs : les hommes ont pardessus eux l'honneur et la gloire de pouvoir souffrir pour témoigner leur amour et leur fidélité à leur souverain Seigneur.

Les Anges sont des Esprits tout purs et en toutes façons ; jamais leur volonté n'a été salie, ni souillée d'aucune tache du péché ; c'est pourquoi toutes les louanges et les bénédictions, tous les amours, tous les respects, toutes les priéres qu'ils offrent à Dieu, lui sont présentées dans un vaisseau pur et net : les hommes tout au contraire sont des masses de chair, souillés avant leur naissance, criminels de mille péchés ; ainsi leurs oraisons, leurs priéres et toutes leurs dévotions, partent d'un cœur qui a été, et qui est peut être encore sali et criminel de leurs offences et de leurs péchés.

Or faisons un pacte avec notre bon Ange, puisque les souffrances amoureuses sont si nobles ; et qu'il n'en peut avoir en soi ; contractons avec lui, donnons lui nos souffrances, nos douleurs, nos ennuis, nos persécutions, nos mortifications, nos fatigues et nos travaux ; défaisons-nous de ce petit trésor en sa

faveur, faisons qu'il en soit le propriétaire, afin qu'il puisse offrir à Dieu, sinon en lui, du moins en nous, ce beau témoignage d'amour, et qu'il puisse se glorifier d'avoir des souffrances à présenter et à pouvoir appliquer à qui bon lui semblera pour la gloire de son Maître.

Mais qu'il nous accorde aussi de sa part la jouissance de la pureté de ses prières et de ses bénédictions; afin que nous puissions nous vanter sainement de notre côté, d'avoir de quoi offrir à Dieu dans un vaisseau qui n'a jamais été sali du péché; unissons nos désirs, nos amours, nos affections, nos louanges et nos bénédictions, aux opérations de cet Esprit céleste, et entrons avec lui dans la grande assemblée des trois Eglises, ramassant leurs biens et leurs richesses dans le sein et dans le cœur de J. C. comme des ruisseaux dans leur source et dans leur Océan, pour être présentés à la première source. On peut pratiquer quantité d'autres dévotions avec les Anges et avec les Saints du Paradis.

En cinquiéme lieu, il faut faire usage de toutes les créatures qui frappent nos sens. La plûpart des hommes se damnent par leurs sens: c'est pourquoi si leurs objets nous servoient pour notre salut,

nous aurions trouvé moyen d'augmenter abondamment nos mérites, et de profiter en toutes rencontres. Si les créatures nous parloient de Dieu, comme à S. Augustin et à sainte Monique, comme à sainte Catherine de Gênes; si elles nous découvroient sa sagesse, son amour sa providence et sa justice; ô que nous serions heureux! C'est cependant la leçon qu'elles font aux bonnes ames, et le dessein que Dieu a eu en les tirant du néant pour le service de l'homme.

Actes que l'on peut faire à l'occasion des Créatures.

REgardant les cieux: Belles voûtes azurées, beaux diamans enchassés dans ces grands globes, flambeaux qui éclairez le monde, qu'il y a longtems que vous roulez sur nos têtes! Vous brillez si agréablement, vous êtes rangés en si bel ordre, qu'il s'est trouvé des hommes qui vous ont adorés comme des divinités. *Qui adorant super tecta militiam cœli.* Soph. c. 3 Vous n'êtes néanmoins que de pures créatures tirées du néant pour mon service. Mais est-il vrai, ô mon Dieu, que lorsque vous donniez l'être, la lumiere et l'éclat au soleil, j'étois dans vos idées plus présent à vos yeux, que ce flambeau n'est présent aux

miens ? Eſt-il vrai, que vous lui fites un commandement de m'éclairer en ſon temps ? Eſt-il vrai que vous le conduiſez maintenant, et que vous lui conſervez actuellement ſa lumiere pour me donner le jour? O ingrat, ô méconnoiſſant! quoi donc, ſerai-je ſemblable aux pourceaux qui mangent le gland ſous un chêne, et ne levent jamais les yeux pour regarder celui qui le leur abbat ? ſoyez béni, ô mon Dieu, le Dieu des cieux, le tout-puiſſant, le très-bon et le très-aimable.

Regardant la Campagne.

SAinte Catherine de Gênes, entrant quelquefois dans un jardin, parloit aux fleurs et aux feuilles : N'êtes vous pas, diſoit-elle, les créatures de mon Dieu ? parlez-moi de lui, puiſque les hommes ne m'en diſent mot. Belles campagnes entrecoupées de riviéres et de ruiſſeaux ſi agréables, beaux tapis verds et prairies émaillées, petits bocages ſi bien rangés, montagnes placées en ſi bel ordre, dites moi, je vous prie, de quel pays vous êtes, et qui vous a fait un objet ſi agréable à mes yeux ? Celui qui vous a donné la vie nous a donné l'être ; et depuis qu'il a jetté les fondemens du monde, il nous a toujours conſer-

vés à dessein de vous servir présentement : nous nous acquittons de notre devoir, voyez si vous satisfaites au vôtre : nous sommes toutes à vous, voyez si vous êtes tout à lui. Où suis-je ? faut-il vivre tout endormi et tout stupide ? Mon Dieu me parle de tout côté par tant de voix, et je ne l'entends pas. Répondez-lui, belles créatures : répondez lui pour moi ; *Benedicite, omnia opera Domini, Domino ; laudate et superexaltate eum in sæcula ; benedicite, cæli ; benedicite, fontes ; benedicat terra Dominum, &c.* Mais ce qui me donne plus d'étonnement, c'est que Dieu saint et fort, qui tient toutes ses créatures dedans l'être, qui leur donne et leur conserve leur beauté, me donne en même tems la force et la vigueur d'en jouir, s'appliquant à moi comme si j'étois seul en tout l'Univers. Les créatures infinies en nombre et en perfections, qui sont dans ses idées, ne donnent aucune confusion à son esprit, ne l'empêchent pas d'être aussi attentif et aussi appliqué à moi et à tout ce qui me concerne, comme s'il n'avoit que moi seul à pourvoir et à contenter. O source de bonté ! cet Esprit infiniment infini est tout à moi, et le mien si petit, si limité, est partagé en mille

bassesses, pouvant être tout à lui. O rivières, ô bocages, ô toutes les créatures, pardonnez-moi le mauvais usage que j'ai fait de vous. Je ne m'étonne plus de la menace que Dieu nous fait de vous armer toutes contre nous au jour de sa grande visite : faites-moi part de votre innocence, chantant tous ensemble les louanges de notre commun Seigneur.

Ce qu'on peut penser dans le mauvais tems.

O Mon Dieu, d'où vient qu'il fait un si mauvais tems ? il neige, il grêle, il pleut, il vente, tout est glacé ; d'où vient une saison si fâcheuse ? Mon Fils, tu as péché c'est une loi gravée dans l'esprit de tous les hommes, que tout criminel doit souffrir ; mon amour qui ne veut pas vous livrer à la rigueur de ma justice en l'autre vie, vous procure ici bas des souffrances pour expier vos péchés, pour vous purifier, pour vous sanctifier, et vous faire de nouveaux acquêts dans le Ciel. Ai-je tort de vous donner des sujets d'acquérir des vertus, de vous rendre solides, de vous demander des preuves de votre amour et de votre fidélité ? *Benedicite, frigus et æstus, Domino.* Que le froid et le chaud, la santé et la maladie, que toutes les croix bénissent Dieu ; puisque les souffrances sont

un chemin plus court pour aller à vous, de quelque côté qu'elles viennent, je veux les aimer, vous les avez sanctifiées en votre Fils. *Qui non bajulat crucem suam et venit post me, non est me dignus.* Qui ne porte pas sa croix après moi, n'est pas digne de moi.

Jettant les yeux sur des domestiques et sur l'ornement des maisons.

QU'ai je fait pour avoir l'empire sur des valets ? Quels présens vous ai-je faits, pour les avoir soumis à mes volontés et pour leur avoir donné de l'affection à mon service ; Est-ce moi qui ai choisi ma condition ? Que n'ai-je pris une couronne et un sceptre ? ou pourquoi ne suis je pas tombé dans la poussiere et dans la lie du peuple ? Ces tableaux, ces tapisseries, ces meubles, sont des présens de vos mains. Vous avez pris une étable pour vous, et j'ai une maison commode ! vous avez choisi le foin et la paille, et vous m'avez donné de bons lits ! votre table étoit pauvre, la mienne est bien couverte ; vos habits étoient chétifs, et les miens sont fort bons. *Quid retribuam Domino, pro omnibus quæ retribuit mihi ? Calicem salutaris accipiam, et nomen Domini invocabo :* Que vous rendrai-je pour tant de bienfaits ? *Si mein-*

sum tradam tibi servum, non ero condignus providentiæ tuæ. Tob. 9 2. Quand je me rendrois votre esclave, disoit le jeune Tobie à l'Ange Raphaël, je ne pourrois pas dignement reconnoître le soin de votre providence. *Sed peto à te Pater, si fortè dignaberis medietatem de omnibus quæ dedisti mihi assumere.* Mais je vous prie, mon Souverain, voudriez vous bien prendre la moitié de tous les biens que vous m'avez donnés ? Que dis-je, ô mon Dieu? tout vient de vous, tout est à vous. A l'égard des hommes, je peux posséder quelque chose ; à votre égard, je n'ai ni biens, ni richesses, ni maison, ni famille, ni pouvoir, ni grandeur, ni aucune affaire. Vous êtes le souverain Seigneur, disposez de tout selon votre très-sainte et très-adorable volonté : je suis votre économe, votre concierge, votre homme d'affaires, votre solliciteur; je ne veux que votre seul et unique intérêt. Qu'on ne me dise plus que j'aye soin de mes enfans, mais bien des vôtres; que je pourvoye à mes domestiques, mais bien aux vôtres, que je pense à mes affaires, je n'en ai plus, ce sont les vôtres ; car tout est à vous : je ne veux plus m'attrister que de ce qui vous est désagréable, Je ne veux plus me rejouir

que de ce qui vous eſt déſagréable. Je ne veux plus me réjouir que de ce qui plait à vos yeux; je ne viens point de moi, je ne ſuis point à moi, je viens de vous, je ſuis pour vous, tout eſt à vous.

Ces jardins, ces prairies, ces fleurs, ces maiſons, ces meubles, ces chevaux, ces domeſtiques, ſont autant de meſſagers envoyés de la part de leur maître, pour me dire que jamais ce ſouverain Seigneur ne ſe défait de ſon Domaine, qu'il priſe ſes créatures, et que je dois rendre un compte très exact de l'uſage que j'en fais. Si elles m'ouvrent les yeux pour les mieux connoître, ſi elles me portent à l'aimer, à lui rendre graces, à m'humilier, à aider ceux qui manquent de ſecours, j'en fais bon uſage. Si elles m'élévent, ſi elles enflent mon cœur, ſi elles me mettent dans l'oubli de Dieu, elles s'éleveront un jour contre moi, pour tirer vengeance de ce que je leur ai fait changer de maître, leur donnant une fin baſſe et étrangére.

Oraison a S. François de Sales.

Antienne. Sacerdos et Pontifex, et virtutum opifex. Paſtor bone in populo, ora pro nobis Dominum.

℣. Ora pro nobis, sancte Francisce,
℟. Ut digni efficiamur promissionibus Christi.

Oremus.

DEus qui ad animarum salutem sanctum Franciscum Confessorem tuum atque Pontificem, omnibus omnia factum esse voluisti : concede propitius ut charitatis tuæ dulcedine perfusi, ejus dirigentibus monitis, ac suffragantibus meritis, æterna gaudia consequamur : Per, &c.

FINIS.

TABLE

Des principales choſes contenues dans ce Livre,

INSTRUCTIONS Chrétiennes, *Page* 15.
Les ſacrées Paroles de Notre Seigneur, 44
Exercice journalier du Chrétien, 52
Aſpirations dévotes pour le matin en ſe levant, 58
Règle ou Exercice pour la Meſſe, 60
Exercice pour l'examen de conſcience, 78
Exercice pour ſe coucher dévotement 82
Règle pour le bon emploi de la ſemaine, 84
Règles pour honorer les Saints du Mois, 99
Exercice pour ſe bien confeſſer, 103
Exercice pour bien communier, 113
Pour la viſite du très-ſaint Sacrement, 124
Pour adorer les cinq Plaies, 132
Exercice dévote à la Sainte Vierge, 144
Exercice journalier pour les ames du Purgatoire, 168

pages
Seconde partie, où le Chrétien apprend à prier Dieu, la Vierge et les Saints, 174
Exercice journalier pour les Malades 181
Les plus belles penſées de Jean Gerſon, 186
Les dernieres paroles de ſaint Louis, 195
Méditations pour tous les jours de la ſemaine, 198
L'Office de la Vierge Marie, 213
Les ſept Pſeaumes de la Pénitence, 291
Les Vêpres des Morts, 313
Les Vêpres et Complies du Dimanche, 326
Les Vêpres des Fêtes de l'Année 342
Office pour la Fête du St. Sacrement 348
Les Hymnes pour toute l'Année, 354
Litanies et Oraiſons pour tous les jours de la ſemaine. 379
Complainte à la Sainte Vierge, 403
Prieres pour le Roi, 405
Le Petit Office de la Sainte Trinité, 411
L'Office du ſaint Eſprit, 417
L'Office de Sainte Anne, 425
L'Office de l'Ange Gardien, 432
L'Office de Saint Joſeph, 437
L'Office du très Saint Sacrement, 444
L'Office de la Sainte Croix, 451
Oraiſon pour obtenir une bonne mort, 457

pages
L'Office de la Conception de la Vierge, 458
L'Office du Nom et Couronnement de la glorieuse Vierge Marie, 465
Les Quinze Oraisons de Sainte Brigitte. 470
L'Office des Morts, 481
La Dévotion des Elus. 514

Fin de la Table.

A 61

QUEBEC, 1*er. Août*, 1796.

LE mérite des HEURES DE VIE ou du PETIT LIVRE DE VIE, eſt ſi univerſellement reconnu, que nous n'héſitons pas à en permettre et même à en conſeiller l'uſage aux Fidèles de ce Diocèſe.

JEAN FRANCOIS, Ev. de QUEBEC.
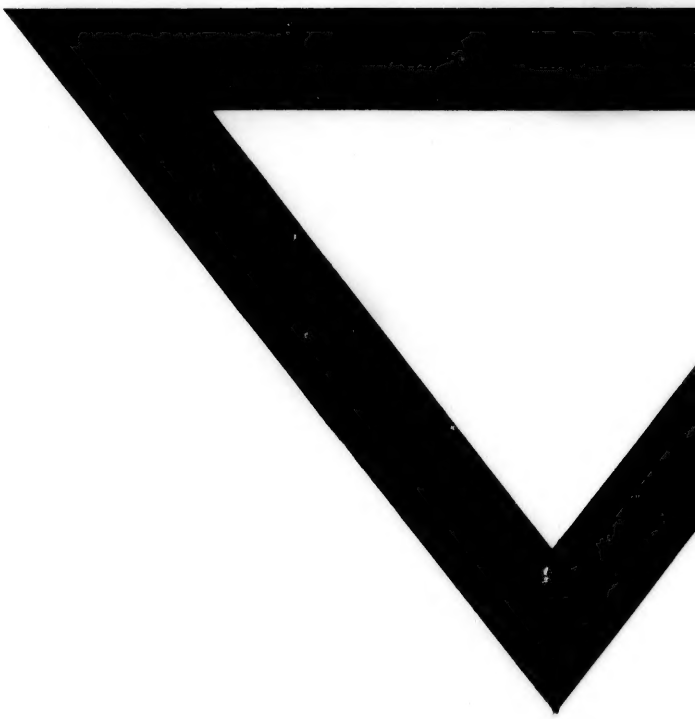
479338